

Innhold	Side
Forord	1
Innledning	3
Tabeller for fylkeskommunene	
Tabell 1-fk Rammetilskudd til fylkeskommunene 2007	25
Tabell 2-fk Innbyggertilskudd for fylkeskommunene (Kap 572 post 60)	28
Tabell 3-fk Anslag på frie inntekter i 2007. Fylkeskommunene	30
Tabell A-fk Utgiftsutjevning m.m. Fylkeskommunene	33
Tabell B-fk Overgangsordning. Fylkeskommunene	38
Tabell C-fk Enkelt saker utenfor overgangsordningen. Fylkeskommunene	43
Tabell D-fk Indeks for beregnet utgiftsbehov. Fylkeskommunene	47
Tabell E-fk Kriteriedata for fylkeskommunene	52
Tabell F-fk Virkninger av nyere befolkningstall. Fylkeskommunene	55
Tabeller for kommunene	
Tabell 1-k Rammetilskudd til kommunene 2007	61
Tabell 2-k Innbyggertilskudd for kommunene (Kap 571 post 60)	83
Tabell 3-k Anslag på frie inntekter i 2007. Kommunene	94
Tabell A-k Utgiftsutjevning m.m. Kommunene	107
Tabell B-k Overgangsordning. Kommunene	140
Tabell C-k Enkelt saker utenfor overgangsordningen og inndelingstilskudd. Kommunene	173
Tabell D-k Indeks for beregnet utgiftsbehov. Kommunene	185

Tabell E-k	Kriteriedata for kommunene	238
Tabell F-k	Virkning av bruk av nyere befolkningstall for kommunene	280

FORORD

Dette er en revidert utgave av beregningsteknisk dokumentasjon (Grønt hefte) som ble lagt fram i forbindelse med statsbudsjettet for 2007 (publikasjonskode H-2193). Fra og med 2003 baseres innbyggertilskuddet i inntektssystemet på befolkningstall per 1. januar i budsjettåret. Befolkningstall per 1. januar 2007 forelå ikke da statsbudsjettet ble lagt fram. I foreløpig utgave av Grønt hefte for 2007 (H-2193) ble det derfor kun presentert et foreløpig innbyggertilskudd til den enkelte kommune og fylkeskommune. Nå foreligger befolkningstall per 1. januar 2007, og i denne reviderte utgaven av Grønt hefte presenteres endelig innbyggertilskudd m/utgiftsutjevning til den enkelte kommune og fylkeskommune. For en nærmere redegjørelse om bruk av nyere befolkningstall vises det til kommuneproposisjonen for 2008 (St.prp. nr. 67 (2006-2007)) og til kommuneproposisjonen for 2003 (St.prp. nr. 64 (2001-2002)).

Det er kun innbyggertilskuddet m/utgiftsutjevning, overgangsordningen og inntektsutjevning som baseres på nyere befolkningstall. Størrelsen på de øvrige tilskuddene i inntektssystemet vil derfor ikke endres.

Innbyggertilskuddet endres ved bruk av nyere befolkningstall ved at innbyggertilskuddet før utgiftsutjevning, utgiftsutjevningen knyttet til befolkningens alderssammensetning og den langsiktige fordelingen i overgangsordningen er basert på nye befolkningstall. Utgiftsutjevningen knyttet til andre kriterier enn alderssammensetning, er ikke endret i forhold til saldert budsjett. I Tabell F vises det hvor mye mer/mindre den enkelte (fylkes-) kommune vil få i innbyggertilskuddet m/utgiftsutjevning som følge av at innbyggertilskuddet baseres på befolkningstall per 1. januar 2007 (i stedet for befolkningstall per 1. januar 2006). Justeringen av innbyggertilskuddet vil i sin helhet bli foretatt i forbindelse med utbetalingen av rammetilskudd i juli måned. Kommuner som tjener på bruk av nyere befolkningstall vil få et tillegg på innbyggertilskuddet, motsatt vil kommuner som taper få et trekk på innbyggertilskuddet.

Inntektsutjevningen har siden innføringen av løpende inntektsutjevning blitt beregnet fortløpende gjennom budsjettåret. Det betyr at det først i februar 2008 vil være kjent hvor mye den enkelte (fylkes-) kommune har tjent/tapt på at inntektsutjevningen baseres på nyere befolkningstall.

Tabell 1-fk og 2-fk består av beregningene av rammetilskuddet for fylkeskommunene for 2007. Tabell 1-k og 2-k består av beregningene av rammetilskuddet for kommunene for 2007. Beregningen av rammetilskuddet til kommuner og fylkeskommuner bygger på de samme prinsipper og er presentert i parallelle tabellsett. Tabell 1-k og 1-fk inneholder samlet rammetilskudd og fordelingen på de enkelte poster på statsbudsjettets kapittel 571 (rammetilskudd til kommunene) og 572 (rammetilskudd til fylkeskommunene). Tabell 2-k og 2-fk viser en mer detaljert oversikt over innbyggertilskudd og utgiftsutjevning. Tabell 3-k og 3-fk viser oppgavekorrigert vekst i frie inntekter fra 2006 til 2007.

Tabellene A-fk, B-fk, C-fk, D-fk, E-fk og F-fk viser mellomregninger som er grunnlag for tabell 1-fk og 2-fk. Tabellene A-k, B-k, C-k, D-k, E-k og F-k viser mellomregninger som er grunnlag for tabell 1-k og 2-k.

Grønt hefte er en rent teknisk dokumentasjon. På grunn av avrunding av desimalene kan det enkelte steder forekomme små avvik ved summering. Det er justert for dette i tabell 1-fk og 1-k.

I innledningen er det gitt en oversikt over hovedelementene og framgangsmåten ved beregning av overføringene gjennom inntektssystemet. I tillegg er det vist et eksempel på beregning av rammetilskuddet for en kommune (Nord-Fron kommune).

Kommunal- og regionaldepartementet ved kommunalavdelingen ønsker å presentere inntektssystemet for kommuner og fylkeskommuner på en best mulig måte. Vi tar derfor gjerne imot kommentarer og forslag til forbedringer av Grønt hefte.

Saksbehandlere:	Hege Rønning	tlf. 22 24 68 58
	Ingeborg Sætre Hanssen	tlf. 22 24 71 55
	Bjørn Ervik	tlf. 22 24 72 73
	Guri Stenvåg	tlf. 22 24 70 12
	Sigurd Steinsund Pedersen	tlf. 22 24 72 07
	Karen Nystad Byrhagen	tlf. 22 24 72 54

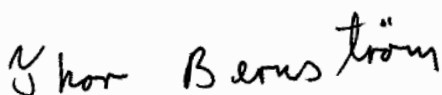

Thor Bernstrøm (e.f.)
avdelingsdirektør



Grete Lilleschulstad
underdirektør

Innledning

Leseveiledning

Målsettingen med leseveiledningen er å gi leseren et innblikk i hovedtrekkene i inntektssystemet, og hvilken informasjon som finnes i denne publikasjonen. Målgruppen er først og fremst administrasjon og politikere i den enkelte kommune og fylkeskommune.

Dokumentet er delt inn i to deler hvor den ene delen viser tabeller for fylkeskommunene og den andre viser tabeller for kommunene. Tabellene for fylkeskommunene og kommunene er merket med henholdsvis –fk og –k. Tabell 1-fk og Tabell 1-k gir en oversikt over beregninger for rammetilskuddet, mens Tabell 2-fk og Tabell 2-k viser innbyggertilskuddet. Tabell 3-fk og Tabell 3-k viser frie inntekter i 2007 og oppgavekorrigert vekst i frie inntekter fra 2006 til 2007. De øvrige tabellene inneholder en grundigere presentasjon av bakgrunnsdata og beregninger. Tabell A-fk og Tabell A-k inneholder tabeller for utgiftsutjevning m.m., Tabell B-fk og Tabell B-k viser overgangsordningene, Tabell C-fk og Tabell C-k viser enkeltsaker utenfor overgangsordningen. Tabell E-fk og Tabell E-k viser oversikt over kriteriedata mens Tabell F-fk og Tabell F-k viser virkningen av nye befolkningstall.

Innbyggertilskuddet m/utgiftsutjevning, overgangsordning og inntektsutjevning er basert på befolkningstall per 1. januar 2007.¹ Et foreløpig innbyggertilskudd basert på befolkningstall per 1. januar 2006 ble presentert i foreløpig utgave av Grønt hefte for 2007 i forbindelse med statsbudsjettet. Virkningen av at innbyggertilskuddet baseres på nyere befolkningstall er presentert i tabell F.

1. Det samlede rammetilskuddet (Tabell 1-fk og 1-k)

Stortinget vedtok i juni revidert nasjonalbudsjett for 2007. Rammetilskuddet til kommunene og fylkeskommunene for 2007 ble da satt til 57,4 milliarder kroner. Rammetilskuddet fordeles med henholdsvis 42,8 milliarder kroner til kommunene og 14,6 milliarder kroner til fylkeskommunene (se tabell 1-k og 1-fk for omtale). Rammetilskuddet utgjør sammen med skatteinntektene kommunenes frie inntekter som kommunene fritt disponerer innenfor de gjeldende lover og forskrifter.

2. Inntektssystemet

Det overordnede formålet med inntektssystemet er å utjevne kommunenes og fylkeskommunenes forutsetninger for å gi et likeverdig tjenestetilbud til sine innbyggere. For å oppnå dette målet tas det ved fordelingen av rammetilskuddet hensyn til strukturelle ulikheter i kommunenes og fylkeskommunenes kostnader (utgiftsutjevning) og ulikheter i skatteinntektene (inntektsutjevning). Det gis også et skjønntilskudd for å korrigere for forhold som ikke ivaretas godt nok i fordelingsystemet for øvrig. Inntektssystemet inneholder i tillegg virkemidler som utelukkende er begrunnet ut fra regionalpolitiske målsettinger. Kommunene har siden 2005 fått tilført en andel av selskapsskatten gjennom rammetilskuddet.

¹ Det inntektsutjevningende tilskuddet beregnes fortløpende gjennom året, og presenteres derfor ikke i Grønt hefte.

Det samlede rammetilskuddet for kommunene og fylkeskommunene er delt i fem tilskudd for kommunene og fire tilskudd for fylkeskommunene. Disse tilskuddene bevilges over egne poster på kapittel 571 og 572 på statsbudsjettet. Det samlede rammetilskuddet utbetales i ti terminer gjennom året.

Rammetilskudd - inndeling på poster

	Kommuner kapittel 571	Bevilget 2007 (1 000 kr)	Fylkeskommuner kapittel 572	Bevilget 2007 (1 000 kr)
Post 60	Innbyggertilskudd	34 465 548	Innbyggertilskudd	12 841 955
Post 62	Nord-Norge-tilskudd	1 220 161	Nord-Norge-tilskudd	460 724
Post 63	Regionaltilskudd	824 417		
Post 64	Skjønnstilskudd	1 497 039	Skjønnstilskudd	864 884
Post 65			Hovedstadstilskudd	469 141
Post 69	Kommunal selskapsskatt	5 160 036		
Sum		43 167 201		14 636 704

Omfordelingen som følge av utgifts- og inntektsutjevning gjøres i *innbyggertilskuddet*. Utgiftsutjevningen i inntektssystemet er begrunnet med at forhold av demografisk, geografisk og sosial art gir strukturelle kostnadsforskjeller som kommunene og fylkeskommunene i liten grad kan påvirke. For at kommunesektoren skal kunne gi et likeverdig tjenestetilbud til sine innbyggere må det tas hensyn til slike strukturelle kostnadsforskjeller ved fastlegging av de økonomiske rammene. Eksempel på kostnadsforskjeller kan være aldersfordeling eller reiseavstand innen kommunen. Det er også nødvendig å foreta inntektsutjevning (av skatteinntektene) for å oppnå en rimelig utjevning av de økonomiske forutsetningene.

Inntektssystemet inneholder to tilskudd som utelukkende er distriktpolitisk begrunnet. Det gis tilskudd til kommunene og fylkeskommunene i Nord-Norge, *Nord-Norge-tilskudd*, og tilskudd til små kommuner med lav skatteinngang, *regionaltilskudd*.

Oslo kommune mottar et eget tilskudd til *barnevern/hovedstadstilskudd*. Dette tilskuddet knyttes til at Oslo har spesielle oppgaver som hovedstad, og at Oslo fortsatt har ansvar for barnevern (som for fylkeskommunene for øvrig ble overført til staten fra og med 2004).

Kommunene har siden tilbakeføringen av en andel av selskapsskatten i 2005 fått tildelt midler fra selskapsskatt gjennom et eget tilskudd, *kommunal selskapsskatt*.

Skjønnstilskuddet blir brukt til å kompensere kommunene og fylkeskommunene for spesielle lokale forhold som ikke fanges opp i den faste delen av inntektssystemet.

3. Tilskudd som fordeles i inntektssystemet (Tabell 1-fk, 1-k, 2-fk og 2-k)

Rammetilskuddet framkommer som summen av innbyggertilskuddet og tilskuddene: Nord-Norge-tilskudd, regionaltilskudd (kun kommunene), skjønnstilskudd, hovedstadstilskudd (kun fylkeskommunene) og tilskuddet knyttet til selskapsskatten (kun kommunene).

3.1 Nord-Norge-tilskudd (Tabell 1-fk og 1-k)

Nord-Norge-tilskuddet er et særskilt regionalpolitisk virkemiddel. Tilskuddet skal bidra til å gi kommuner og fylkeskommuner i Nord-Norge muligheter til å gi et bedre tjenestetilbud enn kommuner og fylkeskommuner ellers i landet. Tilskuddet skal også bidra til å muliggjøre en høy kommunal og fylkeskommunal sysselsetting i områder med et konjunkturavhengig næringsliv.

Nord-Norge-tilskudd til kommuner og fylkeskommuner

Kommuner	Kroner per innbygger
Nordland	1 398
Troms	2 682
Finnmark	6 553
Fylkeskommuner	
Nordland	878
Troms	1 000
Finnmark	1 367

Tilskuddet beregnes på grunnlag av en sats per innbygger, som differensieres mellom fylkene. Det er fastsatt en felles sats for alle kommunene innenfor et fylke og en sats for hver av fylkeskommunene. Til grunn for beregningen av Nord-Norge-tilskuddet ligger befolkningstall per 1. januar året før budsjettåret, dvs. 1. januar 2006. Satsene for Nord-Norge-tilskuddet for 2007 er prisjusterte.

3.2 Regionaltilskuddet (Tabell 1-k)

Regionaltilskuddet er på samme måte som Nord-Norge-tilskuddet begrunnet ut fra regionalpolitiske hensyn.

Satser for regionaltilskuddet

Prioriteringsområde	Beløp per kommune (1000 kroner)
Finnmark og enkelte kommuner i Nord-Troms	9 970
Øvrige kommuner	5 083

Regionaltilskuddet blir i 2007, som i 2006, gitt til kommuner som har færre enn 3 200 innbyggere, og som har skatteinntekter under 110 prosent av landsgjennomsnittet. Kommuner med færre enn 3 000 innbyggere mottar fullt tilskudd, mens kommuner med mellom 3 000 og 3 200 innbyggere mottar et redusert tilskudd.

Kommuner i Finnmark og enkelte kommuner i Nord-Troms vil som tidligere år få tilskudd etter forhøyet sats.

Kommuner som mister regionaltilskuddet som følge av at skatteinntektene overstiger 110 prosent av landsgjennomsnittet, vurderes i forbindelse med skjønnsfordelingen. Satsene for regionaltilskuddet for 2007 er prisjusterte.

Regionaltilskuddet til kommuner med over 3000 innbyggere

Innbyggertall	Regionaltilskudd
3 000 – 3 049	80 prosent av full sats
3 050 – 3 099	60 prosent av full sats
3 100 – 3 149	40 prosent av full sats
3 150 – 3 199	20 prosent av full sats
Fra og med 3 200	0 kr

3.3 Skjønnstilskuddet (Tabell 1-fk og 1-k)

Skjønnstilskuddet blir brukt til å kompensere kommuner og fylkeskommuner for spesielle lokale forhold som ikke fanges opp i den faste delen av inntektssystemet. Det samlede skjønnstilskuddet for kommuner og fylkeskommuner er satt til 2 362 millioner kroner i 2007. Av dette går 1 497 millioner til kommunene og 865 millioner til fylkeskommunene.

Siden 2004 er kommuner og fylkeskommuner som tapte på omleggingen av ordningen med differensiert arbeidsgiveravgift blitt kompensert gjennom det ordinære skjønnstilskuddet, jf. omtale under programkategori 13.70 i St.prp. nr. 1 (2003-2004). Fra 1. januar 2007 ble ordningen med differensiert arbeidsgiveravgift gjeninnført i deler av landet. De kommunene som har fått gjeninnført lavere sats på arbeidsgiveravgiften blir ikke lengre kompensert for omleggingen i 2004 gjennom skjønnstilskuddet. Kompensasjonen blir videreført for de kommunene som ikke har fått ordningen med differensiert arbeidsgiveravgift gjeninnført.

3.4 Tilskudd til barnevern/hovedstadstilskuddet (Tabell 1-fk)

I 1999 ble det innført et eget hovedstadstilskudd til Oslo kommune som var begrunnet med at Oslo har spesielle oppgaver som hovedstad, samt at Oslo hadde et høyt utgiftsbehov knyttet til rus og psykiatrisk helsevern. Hovedstadstilskuddet til Oslo i den kommunale delen av tilskuddet ble avviklet fra og med 2004, grunnet endringer i kostnadsnøklerne.

Fra og med 2004 overtok staten ansvaret som fylkeskommunene hadde for barnevernet. Oslo sitt ansvar for barnevernet ble likevel videreført, jf. omtale i kapittel 12 i kommuneproposisjonen for 2004 (St.prp. nr. 66 (2002-2003)). Den delen av de frie inntektene som kan tilskrives barnevern, ble lagt inn i hovedstadstilskuddet i den fylkeskommunale delen av rammetilskuddet til Oslo. Oslo kommune vil motta om lag 470 millioner kroner i tilskudd til barnevern/hovedstadstilskudd i 2007. Om lag 80 prosent av midlene er knyttet til Oslo sitt ansvar for barnevern, mens om lag 20 prosent er knyttet til at Oslo har spesielle oppgaver som hovedstad. Hovedstadstilskuddet for 2007 er prisjustert.

3.5 Kommunal selskapsskatt (Tabell 1-k)

I forbindelse med behandling av kommuneproposisjonen for 2005 (St.prp. nr. 64 (2003-2004)) besluttet Stortinget å tilbakeføre en andel av selskapsskatten til kommunene. Som i 2006 blir selskapsskatten i 2007 utbetalt som en del av rammetilskuddet.

I 2007 overføres 5 160 millioner kroner over kap. 571, post 90. Selskapsskatten er derfor videreført på om lag samme reelle nivå som for 2006. Dette svarer til at satsen for

selskapsskatt reduseres fra 4,25 prosent i 2006 til 3,5 prosent i 2007. Selskapsskatten som blir tilbakeført til kommunene i 2007 er basert på selskapsskatten for skatteåret 2004. Fordelingen mellom kommunene vises i tabell 1-k, kolonne sju. Selskapsskatten inngår sammen med kommunenes skatteinntekter fra personskatt og naturressursskatten i systemet for inntektsutjevningen. For en fyldigere omtale av kommunal selskapsskatt og inntektsutjevningen vises det til St.meld. nr. 5 (2004-2005) *Tilbakeføring av selskapsskatt til kommunene og omlegging av inntektsutjevningen.*

3.6 Innbyggertilskuddet, utgiftsutjevningen, inntektsutjevningen og inndelingstilskuddet (Tabell 1-fk, 1-k, 2-fk, 2-k, A-fk, A-k, C-fk, C-k, D-fk, D-k, F-fk og F-k)

Det samlede innbyggertilskuddet fordeles i utgangspunktet med et likt beløp per innbygger til alle kommuner. Innbyggertilskuddet omfordeles deretter ved at det tas hensyn til utgifts- og inntektsutjevningen, overgangsordningen i forbindelse med oppgaveendringer mv., korreksjonsordningen for elever i frittstående og statlige skoler og inndelingstilskuddet.

3.6.1 Virkning av nyere befolkningstall (Tabell F-fk og F-k)

Innbyggertilskuddet er basert på befolkningstall per 1. januar i budsjettåret, dvs. 1. januar 2007. Ordningen med nyere befolkningstall ble innført i 2003, og er nærmere omtalt i St.prp. nr. 64 (2001-2002). Kriteriedataene som brukes ved beregning av utgiftsbehovet per kommune kan deles inn i to grupper:

- a) innbyggertall fordelt på ulike aldersgrupper
- b) ikke alderskriterier, som for eksempel antall innvandrere, psykisk utviklingshemmede, antall elever i private skoler, reiseavstand, antall skilte m.fl.

Endelig innbyggertilskudd beregnes i juni i budsjettåret og dokumenteres i dette rundskrivet. På dette tidspunktet foreligger ikke ny informasjon om kriteriedata i gruppe b, og utgiftsutjevningen oppdateres derfor ikke for disse kriteriene.

Det endelige innbyggertilskuddet i 2007 er basert på:

- a) innbyggertilskudd for utgiftsutjevning basert på nye befolkningstall
- b) utgiftsutjevning knyttet til befolkningens alderssammensetning basert på nye befolkningstall
- c) utgiftsutjevning knyttet til ikke-alderskriterier basert på gamle befolkningstall
- d) den langsiktige fordelingen i overgangsordningen basert på nye befolkningstall
- e) enkeltsaker utenfor overgangsordningen, samt inndelingstilskudd
- f) korreksjonsordningen for elever i statlige og frittstående skoler

Rent praktisk blir utgiftsutjevningen for kriteriene knyttet til alder og for de øvrige kriteriene beregnet separat.

3.6.2 Utgiftsutjevning (Tabell A-fk og A-k)

Forskjellene mellom landets kommuner er til dels store når det gjelder kostnadsstruktur, demografisk sammensetning mv. Både etterspørselen etter kommunale tjenester og kostnadene ved produksjonen vil derfor variere kommunene imellom. Målet med utgiftsutjevningen er å fange opp slike variasjoner. En tar fra de relativt sett lettdrevne kommunene og gir til de relativt sett tungdrevne. Med lettdrevet/tungdrevet menes en kommune som vurdert etter objektive kriterier er

rimeligere/dyrere i drift enn gjennomsnittskommunen. Objektive kriterier er forhold som kommunen i prinsippet ikke kan påvirke, for eksempel alderssammensetning og bosettingsmønster. For å finne ut om en kommune er mer lettdrevet eller tungdrevet enn gjennomsnittet, er det gjort omfattende analyser av hvilke faktorer som har betydning for variasjon i kostnadene ved tjenesteproduksjonen i kommunal sektor.

Kostnadsnøkkelen for fylkeskommunene består av tre delkostnadsnøkler: videregående opplæring, samferdsel og tannhelsetjenesten. I tabellen under vises hovednøkkelen for fylkeskommunene.

Kostnadsnøkler for fylkeskommunene - 2007

Kriterium	Kriterievekter
Innbyggere 0-15 år	0,064
Innbyggere 16-18 år	0,526
Innbyggere 19-34 år	0,027
Innbyggere 35-66 år	0,035
Innbyggere 67-74 år	0,008
Innbyggere 75 år og over	0,009
Rutenett til sjøs	0,032
Bosatt spredt	0,022
Areal	0,007
Storbyfaktor	0,016
Befolkning på øyer	0,009
Vedlikeholdskostnader veg	0,064
Reinvesteringskostnader veg	0,032
Søkere yrkesfag	0,149
Sum	1,000

Kommunenes kostnadsnøkkel består av fire delkostnadsnøkler: administrasjon, grunnskole, helse- og sosialtjenesten og landbruk og miljøvern. Tabellen under viser hvilke kriterier som ligger til grunn for hovednøkkelen og hvilken vekt hvert kriterium har.

Kostnadsnøkler for kommunene – 2007

Kriterium	Kriterievekter
Basistillegg	0,025
Innbyggere 0-5 år	0,023
Innbyggere 6-15 år	0,308
Innbyggere 16-66 år	0,120
Innbyggere 67-79 år	0,085
Innbyggere 80-89 år	0,133
Innbyggere 90 år og over	0,049
Skilte og separerte 16-59 år	0,038
Arbeidsledige 16-59 år	0,011
Beregnet reisetid	0,015
Reiseavstand til nærmeste sonekrets	0,010
Reiseavstand til nærmeste nabokrets	0,011
Dødelighetstall	0,025
Ikke-gifte 67 år og over	0,025
Innvandrere	0,005
Psykisk utviklingshemmede 16 år og over	0,066
Psykisk utviklingshemmede under 16 år	0,004
Urbanitetskriterium	0,042
Landbrukskriterium	0,005
Sum	1,000

Utgiftsbehovet til kommuner og fylkeskommuner

For beregningen av størrelsen på utgiftsbehovet for kommunene er det tatt utgangspunkt i netto driftsutgifter for 2005 (fratrasket avskrivninger. Inntektene fra momskompensasjonsordningen for investeringer holdes utenom) knyttet til de tjenestene som inngår i kommunenes og fylkeskommunenes utgiftsbehov. Dette er i hovedsak grunnskole, helse og sosial, samt administrasjon for kommunene, og videregående opplæring, samferdsel og tannhelse for fylkeskommunene.

For å beregne utgiftsbehovet for 2007 er det benyttet KOSTRA-tall fra 2005. Disse er framskrevet med veksten i de frie inntektene i perioden 2005-2007 for å komme fram til utgiftsbehovet for 2007. Utgiftsbehovet for kommunene er beregnet til 126,3 milliarder kroner for kommunene og 28,9 milliarder kroner for fylkeskommunene.

Indeks for beregnet utgiftsbehov

Kostnadsnøklerne brukes sammen med kriteriedata til å lage indekser for beregnet utgiftsbehov for hver enkelt kommune og fylkeskommune. Indeksene for alle landets kommuner og fylkeskommuner er gjengitt i tabell D-k og D-fk. Landsgjennomsnittet = 1,00.

Tolkning av indeksen for beregnet utgiftsbehov

Eksempel: Indeks for kommune X = 0,99, kommune Y = 1,00 og kommune Z = 1,07. Det vil si at beregnet utgiftsbehov ved å drive kommune X er 1 prosent lavere enn gjennomsnittet, beregnet utgiftsbehov ved å drive kommune Y er lik gjennomsnittet og beregnet utgiftsbehov ved å drive kommune Z er 7 prosent høyere enn gjennomsnittet.

Det er disse indeksene departementet tar utgangspunkt i når utgiftsutjevningen for den enkelte kommune skal beregnes. Dette skjer ved et fratrekk eller tillegg i innbygger-tilskuddet.

Beregning av indeks for kommunenes andeler av kriterium

$$(1) \text{ Indeks}_k = \frac{\text{Kommunens andel av kriterium}}{\text{Kommunens andel av innbyggere}}$$

Indeks for en kommunes andel av 6-15 åringer beregnes således ved

$$(2) \text{ Indeks}_k = \frac{\frac{\text{Antall 6-15 åringer i kommune X}}{\text{Antall 6-15 åringer i landet}}}{\frac{\text{Antall innbyggere i kommune X}}{\text{Antall innbyggere i landet}}}$$

Indeksen kan også leses som forholdet mellom andel av kommune X's innbyggere som er 6-15 år og andel av landets innbyggere som er 6-15 år. En omskriving av uttrykket (2) gir (2')

$$(2') \text{ Indeks}_k = \frac{\frac{\text{Antall 6-15 åringer i kommune X}}{\text{Antall innbyggere i kommune X}}}{\frac{\text{Antall 6-15 åringer i landet}}{\text{Antall innbyggere i landet}}}$$

3.6.3 Korreksjon for elever i frittstående og statlige skoler (Tabell A-fk og A-k)

Frittstående skoler finansieres gjennom statlige tilskudd og elevens egenbetaling, mens kommunale skoler finansieres gjennom kommunenes frie inntekter. Når en elev i en kommune velger en frittstående skole i stedet for en kommunal skole, vil kommunens utgifter knyttet til denne eleven reduseres vesentlig. Korreksjonen av rammetilskuddet har to elementer; trekkordningen og korreksjonsordningen.

Gjennom trekkordningen justeres det samlede rammetilskuddet årlig for endringer i antall elever i frittstående og statlige skoler. Den totale inntektsrammen til kommunene blir justert med 80 prosent av gjennomsnittskostnadene per ny elev i henholdsvis grunnskole og videregående opplæring. Gjennom trekkordningen får alle kommuner redusert sitt rammetilskudd ved en økning i antall elever i frittstående og statlige skoler på landsbasis.

Gjennom korreksjonsordningen i utgiftsutjevningen i inntektssystemet foretas en omfordeling mellom kommunene, i forhold til faktisk antall elever i frittstående og statlige skoler. Korreksjonen innebærer en omfordeling av innbyggertilskuddet, som følge av at antall elever som benytter frittstående eller statlig skole varierer mellom kommunene og mellom fylkeskommunene.

I korreksjonsordningen for fylkeskommunene er det skilt mellom fire ”undervisningskategorier”, og for kommunene er det skilt mellom tre ”undervisningskategorier”, jf. oversikten over trekksatser. Etter at trekkene er foretatt, gjøres en omfordeling av trekket etter kommunenes og fylkeskommunenes andel av utgiftsbehovet (kostnadsnøkkelen).

Fylkeskommuner	Kroner per elev
Vanlig undervisning	68 000
Forhøyet sats visse linjer	75 000
Spesialundervisning	205 000
Opphold	217 000
Kommuner	
Vanlig undervisning	50 000
Spesialundervisning	205 000
Innlosjering	217 000

Tabellen over viser trekksatsene som benyttes i korreksjonsordning i 2007. Satsene var uendret i perioden 1994-2002, men ble økt i perioden 2003-2006. For 2007 ble det vedtatt en ytterligere økning på mellom 2 000 og 8 000 kroner. Trekksatsene ligger etter økningen fremdeles under gjennomsnittskostnaden per elev på landsbasis, fordi en antar at marginalkostnaden knyttet til en elev oftest er lavere enn gjennomsnittskostnaden.

Tilbakeføringen av trekket i korreksjonsordningen skjer etter kommunenes andel av utgiftsbehovet (kostnadsnøkkelen). Beregningen av utgiftsbehovet er basert på befolkningstall per 1. januar 2007.

3.6.4 Inntektsutjevningen

Inntektsutjevningen skal utjevne forskjeller i skatteinntekter mellom kommunene. Inntektsutjevningen for kommunene omfatter inntekts- og formuesskatt fra personlige skattytere, naturressursskatt fra kraftforetak og kommunal selskapsskatt. For kommunene gikk en i 2005 over til en ordning med symmetrisk inntektsutjevning (figur 1). Kommuner med skatteinntekter under landsgjennomsnittet blir kompensert for 55 prosent av differansen mellom egen skatteinngang og landsgjennomsnittet (kommune B). Kommuner med skatteinngang over landsgjennomsnittet trekkes 55 prosent av differansen mellom egen skatteinngang og landsgjennomsnittet (kommune A). Kommuner med skatteinntekter på under 90 prosent blir i tillegg kompensert for 35 prosent av differansen mellom egne skatteinntekter og 90 prosent av landsgjennomsnittet (kommune C). Finansieringen av tilleggskompensasjonen skjer ved at hver kommune trekkes med et likt beløp per innbygger.

Figur 1: Inntektsutjevning for kommunene

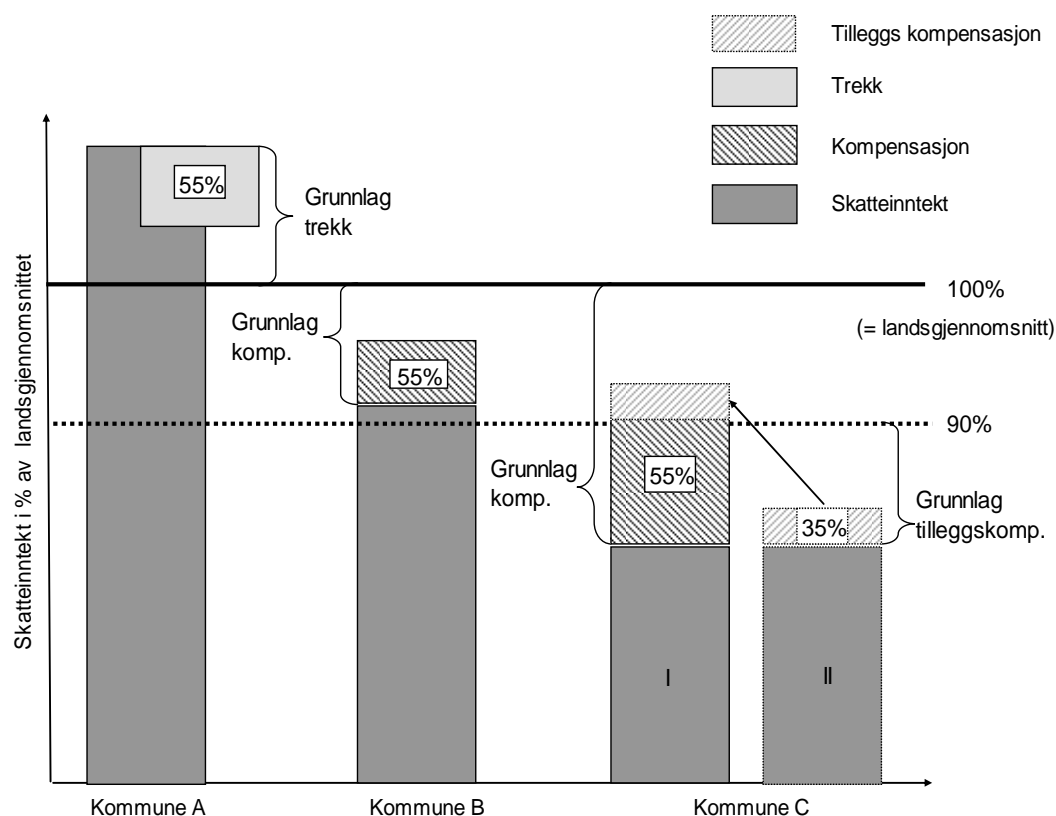

Fylkeskommunene har et annet system for inntektsutjevning enn kommunene. Fylkeskommuner med en skatteinngang på under 120 prosent av landsgjennomsnittet blir kompensert 90 prosent av differansen mellom egen skatteinngang og 120 prosent av landsgjennomsnittet. Det er ingen trekkordning for fylkeskommuner med høy skatteinngang. Inntektsutjevningen for fylkeskommunene finansieres ved at hver fylkeskommune trekkes et likt beløp per innbygger.

Fra 2000 ble det innført løpende inntektsutjevning. Løpende inntektsutjevning innebærer at inntektsutjevningen for den enkelte fylkeskommune og kommune beregnes fortløpende syv ganger i året etter hvert som skatteinngangen foreligger. Dette betyr igjen at innbyggertilskuddet justert for utgiftsutjevning, overgangsordning og inndelingstilskudd som vises i Grønt Hefte 2007 kun er et foreløpig tall. Den endelige fordelingen på post 60 Innbyggertilskudd vil ikke foreligge før februar 2008 når endelige skattetall for 2007 foreligger. Oversikt over den løpende utjevningen finnes på Kommunal- og regionaldepartementet sine nettsider:

http://www.regjeringen.no/nb/dep/krd/tema/Kommune-og_fylkesforvaltning/Kommuneokonomi/Lopende-inntektsutjevning2.html

3.6.5 Inndelingstilskuddet (Tabell C-k)

Inndelingstilskuddet er en kompensasjonsordning for kommuner som slutter seg sammen. Ordningen skal sikre at kommuner ikke får reduserte rammeoverføringer som følge av kommunesammenslutninger. Inndelingstilskuddet består av basistilskudd og regionaltilskudd. Basistilskudd og regionaltilskudd inngår i inndelingstilskuddet på følgende måte:

- Kommuner som slutter seg sammen vil motta et basistilskudd på samme måte som andre kommuner i utgiftsutjevningen. I tillegg vil den nye "storkommunen", som en del av inndelingstilskuddet, motta de øvrige basistilskudd som tilfalt kommunene før sammenslutningen.
- Når det gjelder regionaltilskuddet, vil den nye kommunen motta regionaltilskudd på vanlig måte dersom den er berettiget til det. I tillegg vil kommunen motta eventuelle øvrige regionaltilskudd som tilfalt kommunene før sammenslutningen.
- Inndelingstilskuddet fryses reelt på det nivået det har det året kommunene slår seg sammen, og gis en varighet på 10 år. Tilskuddet vil deretter trappes gradvis ned over 5 år.

I 2007 mottar kommunene Re, Bodø, Vindafjord og Aure inndelingstilskudd (tabell C-k).

4. Overgangsordningen (Tabell B-fk og B-k)

Når kommunene overtar ansvaret for nye oppgaver, eller øremerkede tilskudd innlemmes i inntektssystemet, er fordelingen av midlene mellom kommunene som regel ikke den samme som den vil være når midlene blir fordelt etter inntektssystemets kriterier. Tilsvarende gjelder ofte dersom midler trekkes ut av rammetilskuddet. Det er ønskelig at disse midlene fordeles etter inntektssystemets kriterier gradvis for at overgangen i tilskudd til den enkelte kommune ikke skal bli for brå fra et år til det neste. Derfor har inntektssystemet en overgangsordning som skal sørge for at endringene skjer over tid. Det skal ta 5 år fra første året tilskuddet innlemmes (ev. midler trekkes ut) til midlene kun fordeles etter kriteriene i inntektssystemet. Dette er illustrert i figur 2.

Figur 2. Overgangsordningen for en kommune som taper på at midlene går fra å være øremerkede til å bli fordelt etter inntektssystemets kriterier

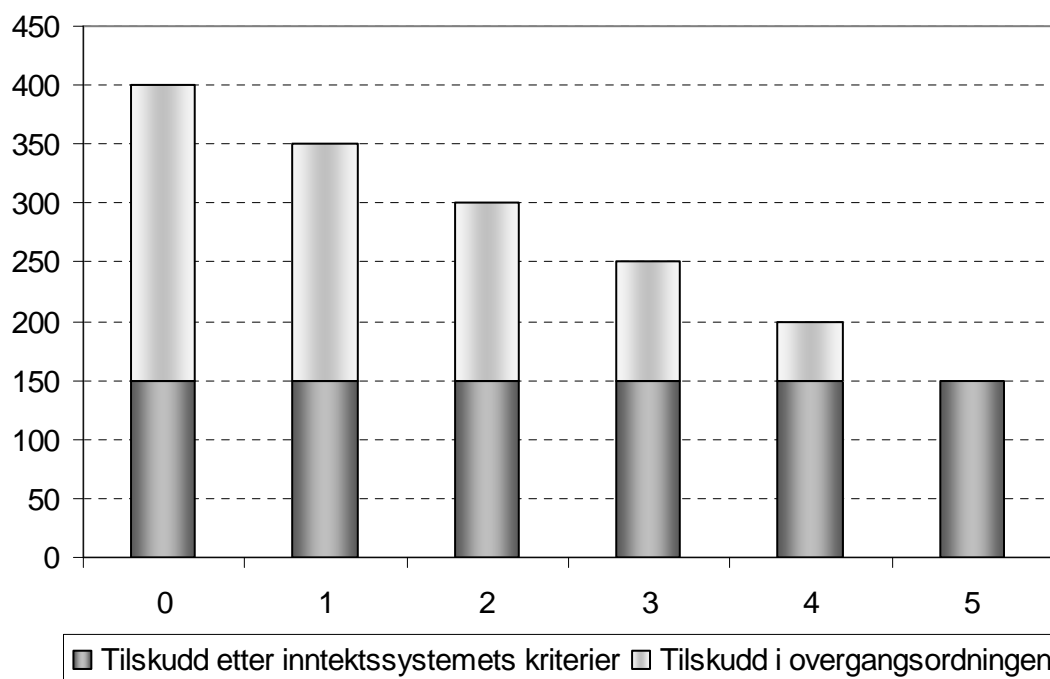

Vi har her valgt en eksempelkommune som får lavere tilskudd etter inntektssystemets kriterier enn ved det tidligere øremerkede tilskuddet. Denne kommunen får et øremerket tilskudd på 400 000 kroner per år. Etter inntektssystemets kriterier vil tilskuddet for denne kommunen utgjøre 150 000 kroner. Stortinget vedtar i år 0 at tilskuddet skal innlemmes. Nedtrappingen tar til fra år 1 og er ferdig i løpet av 5 år. Midlene reduseres med like deler hvert år, slik at tilskuddet det første året blir redusert til 350 000 kroner, det andre året til 300 000 og så videre.

Sagt på en annen måte: differansen mellom opprinnelig fordeling og fordeling etter kriterier utgjør 250 000. I år 1 legges 80 prosent av denne differansen, dvs. 200 000 kroner, til summen etter kriterier på 150 000 kroner, slik at det samlede beløpet blir 350 000 kroner. I år 2 legges 60 prosent av differansen, det vil si 150 000 kroner, til summen etter kriterier på 150 000 kroner, slik at det samlede beløpet blir 300 000 kroner. I år 5 er fordelingen etter kriteriene i inntektssystemet slått igjennom med 100 prosent vekt.

De 50 000 kroner denne kommunen "mister" hvert år, blir ikke borte fra kommune-Norge. De blir omfordelt til kommuner som har blitt tildelt mindre i øremerket tilskudd enn når midlene fordeles etter kriteriene i inntektssystemet, dvs. kommuner som tjener på omlegging av tilskuddsordningen. På landsbasis påvirker derfor ikke overgangsordningen den samlede inntektsrammen.

5. Forsøk med kommunal oppgavedifferensiering (Tabell B-k)

Oppgavedifferensiering innebærer at kommuner med ulike forutsetninger får ulike oppgaver. Forsøk med kommunal oppgavedifferensiering betyr at det må innføres særskilte finansieringsordninger. Ved forsøk med fylkeskommunale oppgaver som i dag finansieres gjennom inntektssystemet, foretas det et uttrekk i rammetilskuddet til den fylkeskommunen oppgaven overføres fra. Kommunen som skal gjennomføre forsøk, mottar et beløp tilsvarende uttrekket i rammetilskuddet til fylkeskommunen.

Forsøk med oppgavedifferensiering i kommunene gjennomføres i perioden 2004-2007. Av kommunene er det Båtsfjord, Bergen, Stavanger, Kristiansand og Oslo kommuner som gjennomfører forsøk med oppgavedifferensiering som har konsekvenser for rammetilskuddet til kommunene. Dette vises som et tillegg for Båtsfjord kommune i tabell C-k og som trekk for Finnmark fylkeskommune i tabell C-fk, og tilsvarende for de øvrige kommunene/fylkeskommunene som er berørt av forsøk. For en nærmere omtale av Oslo kommunes forsøk med Aetats kvalifiseringstiltak vises til Arbeids- og sosialdepartementets budsjettproposisjon for 2005.

Det vises for øvrig til generell redegjørelse i St.prp. nr. 3 (2003-2004) Forsøk med oppgavedifferensiering mv.

6. Eksempel på beregning av rammetilskudd – Hva får Nord-Fron kommune i tilskudd?

Vi viser her beregningen av rammetilskuddet til Nord-Fron kommune (kommunenummer 0516). Eventuelle avvik mellom tall i tabellene foran og beregningene som er vist her, skyldes avrunding av tall brukt i regneeksemplet. Ved etterregning vil man finne at avrundingene bare resulterer i mindre avvik.

Inntektsutjevningen beregnes fortløpende gjennom budsjettåret, og inngår derfor ikke i dette regneeksempellet.

6.1 Nord-Norge-tilskudd

Nord-Fron kommune ligger i Oppland fylke, og oppfyller dermed ikke betingelsene for Nord-Norge-tilskudd.

Nord-Norge-tilskudd for Nord-Fron kommune = 0 kroner

6.2 Regionaltilskudd

Nord-Fron får ikke regionaltilskudd i 2007. Nord-Fron kommune har skatteinntekt under 110 prosent av landsgjennomsnittet i 2005 (tabell E-k, kolonne 25), og har mer enn 3 200 innbyggere per 1. januar 2006. Betingelsene for å være berettiget regionaltilskudd er beskrevet i avsnitt 3.2.

Regionaltilskudd for Nord-Fron kommune = 0 kroner

6.3 Innbyggertilskudd med utgiftsutjevning

Alle kommuner får innbyggertilskudd. Innbyggertilskuddet før utgiftsutjevningen er 7 105 kroner per innbygger.

Innbyggertilskuddet er sum bevilgning på post 60, fratrukket beløp som skal holdes utenfor overgangsordningen (kolonne 4, tabell C-k), dividert på antall innbyggere i landet. Befolkningstall per 1. januar 2007 ligger til grunn for fordelingen av innbyggertilskuddet mellom kommunene (tabell E, kolonne 2).

Innbyggertilskudd per innb.	=	Bevilgning på post 60, fratrukket saker som holdes utenfor overgangsordningen (tabell C-k)	/	Innbyggere i landet
	=	34 465 548 – 1 206 196	/	Innbyggere i landet
	=		/	33 259 352 / 4 681 134
Innbyggertilskudd per innb.	=			7 105 kroner
Beregnet innbyggertilskudd for Nord-Fron (tabell 2-k, kolonne 1)	=	Innbyggertilskudd per innb. (i kroner)	*	Innbyggertall i Nord-Fron 2007
	=	7 105 kroner	*	5 790 innbyggere
	=			41 137 820 kroner

Innbyggertilskudd uten utgiftsutjevning for Nord-Fron kommune i 2007 = 41 137 820 kroner

Innbyggertilskuddet blir deretter korrigert for forskjeller i beregnet utgiftsbehov mellom kommunene. Det samlede beregnede utgiftsbehovet på landsbasis er basert på kommunenes netto driftsutgifter (fratrukket avskrivninger) til de tjenestene som omfattes av utgiftsutjevningen for kommunene (administrasjon, helse- og sosialtjenester og grunnskole). Utgiftsutjevningen innebærer at det gis full kompensasjon/trekk for avvik fra gjennomsnittlig utgiftsbehov.

Den enkelte kommunes utgiftsbehov beregnes ved å multiplisere indeks for beregnet utgiftsbehov med landsgjennomsnittlig utgiftsbehov. Indeksen er et vektet gjennomsnitt av kommunens andel av 6-15 åringer i alt, andel 16-66 åringer i alt, andel av psykisk utviklingshemmede osv. (jf. tabell E-k). Beregningen av Nord-Frons indeks for beregnet utgiftsbehov er illustrert under.

Utgiftsutjevningen for alle kriterier som inneholder innbyggertall fordelt på forskjellige aldersgrupper er beregnet med befolkningstall per 1. januar 2007. Utgiftsutjevningen knyttet til de resterende kriterier beregnes med befolkningstall per 1. januar 2006. Dette betyr rent praktisk at det beregnes to delindekser for beregnet utgiftsbehov – en for alderskriteriene og en for ikke-alderskriterier.

For at de to indeksene for beregnet utgiftsbehov kan brukes hver for seg i utgiftsutjevningen er det nødvendig å vekte de med summen av kriterievektene som inngår i de forskjellige indeksene. I indeks for beregnet utgiftsbehov for alderskriteriene inngår det de seks kriterier som beskriver aldersfordelingene i kommunen. Denne indeksen vektet med 71,8 prosent ($0,023 + 0,308 + 0,120 + 0,085 + 0,133 + 0,049 = 0,718$), mens indeksen for ikke-alderskriteriene vektet med 28,2 prosent ($1 - 0,718 = 0,282$).

Den enkelte kommunes indeks for beregnet utgiftsbehov for alderskriteriene beregnes så ved å multiplisere kommunenes indeksverdi på alderskriteriene med vekten i kostnadsnøkkelen og så summere resultatet av dette. Deretter deles tallet med vekten som indeksen har fått (0,718).

For Nord-Fron kommune framkommer indeksen for beregnet utgiftsbehov for alderskriteriene slik:

Kriterium	Indeks kriterium		Vekt		
1 Innbyggere 0-5 år	0,8200	*	0,023	=	0,018860
2 Innbyggere 6-15 år	0,9687	*	0,308	=	0,298360
3 Innbyggere 16-66 år	0,9788	*	0,120	=	0,117456
4 Innbyggere 67-79 år	1,2636	*	0,085	=	0,107406
5 Innbyggere 80-89 år	1,2325	*	0,133	=	0,163923
6 Innbyggere 90 år og over	1,0403	*	0,049	=	0,050975
Sum			0,718		0,756980
Indeks beregnet utgiftsbehov, alderskriterier			0,756980 / 0,718	=	1,054290

For Nord-Fron kommune framkommer indeksen for beregnet utgiftsbehov for ikke-alderskriteriene slik:

Kriterium	Indeks kriterium		Vekt		
1 Basistillegg	1,8426	*	0,025	=	0,046065
2 Urbanitetskriterium	0,6822	*	0,042	=	0,028652
3 Skilte og separerte 16-59 år	0,8560	*	0,038	=	0,032528
4 Arbeidsledige 16-59 år	0,7017	*	0,011	=	0,007719
5 Beregnet reisetid	0,9707	*	0,015	=	0,014561
6 Reiseavstand innen sone	1,6633	*	0,010	=	0,016633
7 Reiseavstand til nærmeste nabokrets	1,3292	*	0,011	=	0,014621
8 Dødelighet	1,1172	*	0,025	=	0,027930
9 Ikke-gifte 67 år og over	1,2673	*	0,025	=	0,031683
10 Innvandrere	0,1631	*	0,005	=	0,000816
11 Psykisk utviklingshemmede 16 år og over	1,2991	*	0,066	=	0,085741
12 Psykisk utviklingshemmede under 16 år	1,0055	*	0,004	=	0,004022
13 Landbrukskriterium	3,1939	*	0,005	=	0,015970
Sum			0,282		0,326941
<hr/>					
Indeks for beregnet utgiftsbehov, ikke alderskriterier		= 0,326941 / 0,282		= 1,159365	

Vektene for beregnet utgiftsbehov for det enkelte kriterium forteller hvor stor andel av det samlede beregnede utgiftsbehov som er knyttet til det bestemte kriteriet. Kriteriet innbyggere 6-15 år har for eksempel 0,308 vekt. Det betyr at 30,8 prosent av samlet beregnet utgiftsbehov er knyttet til dette kriteriet.

Indeks for beregnet utgiftsbehov forteller oss hvor vanskelig eller lett en kommune er å drive, sammenlignet med landsgjennomsnittet i Norge. Når man ser isolert på befolkningens alderssammensetning framstår Nord-Fron kommune som fem prosent dyrere å drive enn landsgjennomsnittet, mens kommunen er om lag 16 prosent dyrere å drive hvis man ser isolert på de øvrige kriteriene.

Utgiftsutjevningen beregnes nå separat for hhv. alderskriteriene og ikke-alderskriteriene. Gjennomsnittlig utgiftsbehov som kan tilskrives alderskriteriene og ikke-alderskriteriene får man ved å multiplisere utgiftsbehovet på landsbasis med vekten for hhv. alderskriteriene/ikke-alderskriteriene (dvs. hhv. 0,718 og 0,282). Deretter deler man utgiftsbehovet på befolkningstallet på landsbasis. Siden befolkningstall fra 2007 ligger til grunn for alderskriteriene og befolkningstall for 2006 for ikke-alderskriteriene, må disse også brukes ved beregning av utgiftsbehov per innbygger.

Deretter beregner man et utgiftsbehov for hver enkelt kommune for hhv. alderskriteriene og ikke-alderskriteriene. Beregnet utgiftsbehov per innbygger fremkommer ved å multiplisere indeks for beregnet utgiftsbehov med gjennomsnittlig utgiftsbehov for hhv. alderskriteriene og ikke-alderskriteriene.

Deretter beregnes differansen mellom beregnet utgiftsbehov og gjennomsnittlig utgiftsbehov for hhv. alderskriteriene og ikke-alderskriteriene. Ved å multiplisere med innbyggertallet får man et tall i kroner. Ved å summere resultatet for både alderskriteriene og ikke-alderskriteriene får man til slutt sum utgiftsutjevning.

Dersom differansen mellom beregnet utgiftsbehov per innbygger for kommunen og gjennomsnittlig utgiftsbehov er mindre enn null, har kommunen et lavere beregnet utgiftsbehov enn landsgjennomsnittet (lettdreven kommune). Omvendt vil kommuner med en positiv differanse ha et beregnet utgiftsbehov som er større enn landsgjennomsnittet (tungdreven kommune). Dette justeres det for gjennom et tillegg eller et trekk i kommunens innbyggertilskudd, avhengig av om kommunen har et merutgiftsbehov eller et mindretgiftsbehov (se oppstilling nedenfor).

Utgiftsbehov per innbygger. Basert på alderskriteriene (tabell A-k, kolonne 3)	=	Indeks for beregnet utgiftsbehov alderskriteriene (tabell A-k, kolonne 1)	*	Landsgjennomsnittet utgiftsbehov per innb. (tabell A-k, kolonne 2)
	=	1,054290	*	19 374
	=	20 426		
Omfordeling per innbygger	=	20 426 – 19 374	=	1 052
Omfordeling Nord-Fron	=	1 052 * 5790 ²	=	6 091 080
Utgiftsbehov per innbygger. Basert på ikke- alderskriteriene (tabell A-k, kolonne 8)	=	Indeks for beregnet utgiftsbehov. Ikke- alderskriteriene (tabell A-k, kolonne 6)	*	Landsgjennomsnittet utgiftsbehov per innb. (tabell A-k, kolonne 7)
	=	1,159365	*	7 676
	=	8 899		
Utgiftutjevning per innbygger	=	8 899 – 7 676	=	1 223
Utgiftsutjevning Nord-Fron	=	1 223 * 5 843 ³	=	7 145 989
Utgiftsutjevning for Nord-Fron kommune er	=	6 091 080 + 7 145 989	=	13 237 069

Utgiftsutjevning for Nord-Fron kommune i 2007 = 13 237 069 kroner

Enkelte kommuner har elever i statlige og frittstående grunnskoler. Disse elevene har ikke kommunene utgifter for. Trekkordningen for statlige og frittstående skoler fungerer slik at det trekkes inn et beløp fra hver enkelt kommune for de elever kommunen ikke yter grunnskoletjenester til. Landssummen av beløpene som er trukket inn fordeles ut igjen til alle kommuner. Dette gjøres etter kommunenes andel av beregnet utgiftsbehov (kostnadsnøkkel). Korreksjonsordningen for elever i statlige og frittstående skoler er derfor en ordning som omfordeler midler mellom kommuner (tabell A-k, kolonne 14).

² Innbyggertall i Nord-Fron per 1.1.2007

³ Innbyggertall i Nord-Fron per 1.1.2006

I tabellen under vises regnestykket for Nord-Fron kommune, i hele kroner.

Kategori	Sats	Antall elever i Nord-Fron kommune	Sum trekk
Vanlig undervisning	50 000	1	50 000 kroner
Spesialundervisning	205 000	0	0 kroner
Innlosjering	217 000	0	0 kroner
Totalt trekk for Nord-Fron kommune – skoleåret 2006/2007			50 000 kroner

Nord-Fron har en elev i vanlig undervisning i frittstående eller statlige skole, og blir derfor trukket for dette.

Fordelingen av landssummen som er trukket inn fordeles ut igjen til kommunene på følgende måte:

Landssum	*	Kommunens andel av utgiftsbehovet ¹	=	Tilbakeført beløp
707 118 000	*	0,001347993	=	953 190

Dette gir for Nord-Fron kommune:

Kommunens trekk for elever i frittstående skoler (tabell A-k, kolonne 6)	50 000
+ Trekket fordelt etter kostnadsnøkkelen (tabell A-k, kolonne 7)	953 190
= Omfordeling statlige og frittstående skoler (tabell A-k, kolonne 8)	903 190

¹Andel av UB = (1,05429 x 0,718 x 0,0012369) + (1,159365 x 0,282 x 0,0012592)

Korreksjon for elever i statlige og frittstående skoler for Nord-Fron kommune = 903 190 kroner

For å beregne innbyggertilskuddet med utgiftsutjevning, samt korreksjon for statlige og frittstående skoler, får man følgende oppstilling:

Innbyggertilskudd (tabell 2-k, kolonne 1):	41 137 820 kroner
+ Utgiftsutjevning (tabell A-k, kolonne 11):	13 237 069 kroner
+ Korreksjoner for statlige og private skoler (tabell A-k, kolonne 6):	903 190 kroner
= Innbyggertilskudd med utgiftsutjevning mv:	55 278 079 kroner

Innbyggertilskudd med utgiftsutjevning for Nord-Fron kommune = 55 278 079 kroner

6.4 Overgangsordningen

Overgangsordningen skal sikre at det ikke blir for brå endringer i kommunene- og fylkeskommunenes inntekter grunnet oppgaveendringer og innlemming av øremerkede tilskudd. Overgangsordningen består av oppgaveendringer og innlemminger av øremerkede tilskudd i årene 2004-2007. I utgangspunktet fordeles et innlemmet innskudd etter kriteriene som brukes i inntektssystemet for å beregne kommunenes innbyggertilskudd. Overgangsordningen er en korreksjon av fordelingen som gjøres i inntektssystemet. Korreksjonen er utformet slik at kommunen

komponeres en andel av det de taper på innlemmingen. Første året komponeres 80 prosent av tapet. Kompensasjonsandelen trappes ned over 5 år med 20 prosent per år. For de kommuner som tjener på innlemmingen innebærer overgangsordningen et tilsvarende trekk.

For å beregne overgangsordningen for oppgaveendringer i 2007 tar man utgangspunkt i tabell B-k, og finner den inngående fordeling og fordelingen etter inntektssystemets kriterier.

For Nord-Fron kommune summerer tabell B-k, kolonne én og tre seg slik:

Kol.	Oppgaveendringer, innlemminger m. m.	Beløp i kroner
1	Vertskommunetilskuddet	0 kroner
2	El. avgift skinnegående transport	0 kroner
3	Summen av fem endringer	9 185 kroner
16	Sum oppgaveendringer, innlemminger	9 185 kroner

Dette er den inngående fordelingen av midlene som skal legges inn i overgangsordningen som følge av oppgaveendringer m.m. i 2007.

Fordelingen etter inntektssystemets kriterier framkommer ved å multiplisere landssummen for oppgaveendringer m.m. med kommunens andel av beregnet utgiftsbehov.

Det innlemmede beløp for alle kommuner i 2007 er 16 090 000 kroner (tabell B-k kolonne fire). Når dette beløpet fordeles etter inntektssystemets kriterier blir Nord-Frons andel 21 837 kroner (tabell B-k, kolonne 6).

Fordelingen etter inntektssystemets kriterier for Nord-Fron kommune	=	16 090 000 kroner * 1,357174 promille
	=	21 837 kroner
Tabell B-k, kolonne 4	Inngående fordeling	9 185 kroner
Tabell B-k, kolonne 6	- Fordeling etter inntektssystemets kriterier	21 837 kroner
Tabell B-k, kolonne 7	= Korreksjon/ innlemming	-12 652 kroner

Beregningsgrunnlaget for overgangsordningen for oppgaveendringer m.m. er differansen mellom inngående fordeling og fordeling etter inntektssystemets kriterier.

Nord-Fron kommune vinner på innlemmingene som gjøres i 2007. Når det innlemmede beløpet fordeles etter inntektssystemets kriterier får Nord-Fron kommune 12 652 kroner mer enn kommunen fikk i øremerkede tilskudd. Overgangsordningen første år innebærer at Nord-Fron blir trukket 80 prosent av korreksjonen (det vil si $12\,652 * 0,8$), andre år blir det trukket 60 prosent osv. Midlene vil etter 5 år være ute av overgangsordningen og fordeles fullt ut etter kriteriene i inntektssystemet.

Under følger beregninger vedrørende de midler som er innlemmet i overgangsordningen i inntektssystemet årene 2004-2007. Tilsvarende beregninger som for 2007 ligger bak beregningene for 2006, 2005 og 2004.

Oppsummering, overgangsordning:		
Overgangsordningen for oppgaveendringer m.m. for 2007		
2007 1. år	(-12 652 * 0,8)	-10 122 kroner
Overgangsordning for 2006		
2006 2. år		87 293 kroner
Overgangsordning for 2005		
2005 3. år		-47 745 kroner
Overgangsordning for 2004		
2004 4. år:		-228 661 kroner
Sum overgangsordning for Nord-Fron kommune		-199 235 kroner

Overgangsordningen for Nord-Fron kommune = - 199 235 kroner

6.5 Saker utenfor overgangsordningen

Noen enkeltsaker holdes utenfor overgangsordningen i inntektssystemet, og blir fordelt etter egne fordelinger. Disse enkeltsakene er dokumentert i tabell C, der også tilskuddsfordelingen vises. Under følger beregninger vedrørende enkeltsaker utenfor overgangsordningen som berører Nord-Fron kommune.

Enkeltsaker	Beløp i kroner
Tilskudd til minoritetsspråklige elever	823 860 kroner
Frukt og grønt	85 000 kroner
Sum saker utenfor overgangsordningen	908 860 kroner

Saker utenfor overgangsordningen for Nord-Fron kommune = 908 860 kroner

6.6 Innbyggertilskudd

Innbyggertilskudd i alt inkluderer overgangsordningen, korreksjonsordningen for elever i statlige og frittstående skoler og enkelte saker utenfor overgangsordningen. Innbyggertilskuddet i alt vises i tabell 2-k. For Nord-Fron kommune blir innbyggertilskuddet:

Innbyggertilskudd med utgiftsutjevning og omfordeling private/statlige skoler	55 278 079 kroner
Overgangsordning (tabell B)	-199 235 kroner
Saker utenfor overgangsordningen (tabell C)	908 860 kroner
Innbyggertilskudd i alt	55 987 704 kroner

6.7 Kommunal selskapsskatt

I forbindelse med behandling av kommuneproposisjonen for 2006 (St.prp. nr. 64 (2003-2004)) besluttet Stortinget å tilbakeføre en andel av selskapsskatten til kommunene. Selskapsskatten utbetales som en del av rammetilskuddet. Selskapsskatten inngår, sammen med kommunenes skatteinntekter fra personskatt og naturressursskatten, i systemet for inntektsutjevning. For en nærmere redegjørelse av kommunal selskapsskatt for 2007 vises det til kommuneproposisjonen for 2007 (St.prp. nr. 61 (2005-2006), vedlegg 1).

Kommunal selskapsskatt for Nord-Fron kommune = 4 162 000 kroner

6.8 Skjønnstilskudd

Skjønnstilskuddet blir brukt til å kompensere kommuner og fylkeskommuner for lokale forhold som ikke fanges opp av kostnadsnøkkelen. Det gis herunder skjønnstilskudd til kommuner som har tapt på omleggingen av ordningen med differensiert arbeidsgiveravgift. Eventuelle endringer i tildelingskriteriene omtales årlig i Kommuneproposisjonen. Fordelingen av skjønnstilskuddet er vist i tabell 1-k, kolonne fem.

Sum skjønnstilskudd for Nord-Fron kommune = 350 000 kroner

6.9 Totalt rammetilskudd

Totalt rammetilskudd er summen av Nord-Norge-tilskudd, regionaltilskudd, storbytilskudd, hovedstadstilskudd, skjønnstilskudd og innbyggertilskudd med utgifts- og inntektsutjevning m.m. Inntektsutjevningen er ikke beregnet her.

Totalt rammetilskudd for Nord-Fron kommune 2007:

Tilskudd	Beløp
Nord-Norge-tilskudd	0 kroner
Regionaltilskudd	0 kroner
Kommunal selskapsskatt	4 162 000 kroner
Innbyggertilskudd med utgiftsutjevning mv	55 987 704 kroner
Skjønnstilskudd	350 000 kroner
Totalt rammetilskudd for Nord-Fron kommune 2007 (tabell 1-k, kolonne 8)	60 499 704 kroner

Rammetilskudd til Nord-Fron kommune i 2007 er 60 501 000 kroner. I dette regneeksempelet har vi kommet fram til at kommunen mottar 1 296 kroner mindre enn dette. Avviket skyldes avrundinger i regneeksempelet.

Tabeller for fylkeskommunene

Tabell 1-fk

Tabell 2-fk

Tabell 3-fk

Tabell A-fk

Tabell B-fk

Tabell C-fk

Tabell D-fk

Tabell E-fk

Tabell F-fk

Tabell 1-fk

Rammetilskudd til fylkeskommunene 2007

Fylkeskommunenes rammetilskudd bevilges over kapittel 572 post 60, 62, 64 og 65 på statsbudsjettet. Det samlede rammetilskuddet er vist i kolonne 6 - Sum rammetilskudd 2007.

I revidert nasjonalbudsjett 2007 ble det foreslått å styrke rådgivningstjenesten i videregående opplæring med 11 millioner kroner i 2007, og å bevilge 1,5 millioner kroner til drift av sommerfergene på Senja i 2007. Rammetilskuddet til fylkeskommunene ble derfor økt med totalt 12,5 millioner kroner.

Innbyggertilskuddet med utgiftsutjevning er i hovedsak basert på befolkningstall per 1. januar 2007.

Dette gjelder alderskriteriene i utgiftsutjevningen. For de øvrige kriteriene i utgiftsutjevningen er det benyttet befolkningstall per 1. januar 2006. Inntektsutjevningen blir foretatt løpende gjennom budsjettåret, og blir derfor ikke vist i Grønt hefte. Den endelige fordelingen av rammetilskuddet inkludert inntektsutjevningen til den enkelte fylkeskommune vil derfor ikke være klar før i februar 2008.

Kolonne 1 – Innbyggertilskudd (post 60)

Kolonnen viser det totale innbyggertilskuddet til fylkeskommunen. For mer detaljert dokumentasjon av innbyggertilskuddet viser vi til tabell 2-fk.

Kolonne 2 – Nord-Norge-tilskudd (post 62)

Nord-Norgetilskuddet beregnes som en sats per innbygger til fylkeskommunene i Nord-Norge. Satsene for 2007 er prisjustert fra 2006 til 2007.

Fylkeskommune	Kroner per innbygger
Nordland	878
Troms	1 000
Finmark	1 367

Kolonne 3 – Tilskudd til barnevern/hovedstadstilskudd (post 65)

I 1999 ble det innført et eget hovedstadstilskudd til Oslo kommune som var begrunnet i at Oslo har spesielle oppgaver som hovedstad.

Fra og med 2004 overtok staten ansvaret som fylkeskommunene hadde for barnevernet. Oslo sitt ansvar for barnevernet ble likevel videreført, jf. omtale i kapittel 12 i kommuneproposisjonen for 2004 (St.prp. nr. 66 (2002-2003)). Den delen av de frie inntektene som kan tilskrives barnevern, ble lagt inn i hovedstadstilskuddet til Oslo kommune.

Størrelsen på tilskuddet til Oslo fylkeskommune for 2007 blir oppjustert i takt med prisstigningen. Oslo mottar om lag 469 millioner kroner i tilskudd til barnevern/hovedstadstilskudd i 2007. Om lag 80 prosent av midlene er knyttet til Oslo sitt ansvar for barnevern, mens om lag 20 prosent er knyttet til at Oslo har spesielle oppgaver som hovedstad.

Kolonne 4 – Sum fast del

Rammetilskuddets faste del er summen av innbyggertilskuddet (inkludert utgiftsutjevningen), Nord-Norge-tilskuddet og tilskuddet til barnevern/hovedstadstilskuddet. Kolonnen er summen av kolonne 1 til 3.

Kolonne 5 – Skjønnstilskudd ekskl. DAA

Skjønnstilskudd til fylkeskommunene for 2007 eksklusiv kompensasjon for differensiert arbeidsgiveravgift.

Kolonne 6 – Kompensasjon for differensiert arbeidsgiveravgift

Kompensasjon for forhøyet sats DAA for 2007.

Kolonne 7 – Skjønnstilskudd (post 64)

Sum skjønnstilskudd, sum av kolonne 5 og 6.

Kolonne 8 – Sum rammetilskudd 2007

Fylkeskommunenes totale rammetilskudd i 2007. Kolonnen er summen av kolonne 4 og 8.

Tabell 1-fk: Rammetilskudd til fylkeskommunene 2007, RNB

Fylke	1 (1 000 kr)	2 (1 000 kr)	3 (1 000 kr)	4 (1 000 kr)	5 (1 000 kr)	6 (1 000 kr)	7 (1 000 kr)	8 (1 000 kr)
	Innbygger- tilskudd	Nord- Norge- tilskudd	Tilskudd barnevern/ hovedstads- tilskudd	Sum fast del	Skjønns- tilskudd eksl. DAA	Skjønns- tilskudd DAA	Skjønns- tilskudd	Sum ramme- tilskudd 2007
01 Østfold	565 996	0	0	565 996	37 700	0	37 700	603 696
02 Akershus	1 066 065	0	0	1 066 065	64 500	0	64 500	1 130 565
03 Oslo	475 369	0	469 141	944 510	0	0	0	944 510
04 Hedmark	629 910	0	0	629 910	32 700	4 492	37 192	667 102
05 Oppland	586 136	0	0	586 136	77 100	2 767	79 867	666 003
06 Buskerud	532 828	0	0	532 828	35 200	650	35 850	568 678
07 Vestfold	480 899	0	0	480 899	47 000	0	47 000	527 899
08 Telemark	458 861	0	0	458 861	30 800	1 710	32 510	491 371
09 Aust-Agder	344 396	0	0	344 396	18 500	1 173	19 673	364 069
10 Vest-Agder	494 728	0	0	494 728	27 100	441	27 541	522 269
11 Rogaland	1 085 012	0	0	1 085 012	59 500	2 012	61 512	1 146 524
12 Hordaland	1 163 923	0	0	1 163 923	85 200	6 309	91 509	1 255 432
14 Sogn og Fjordane	674 310	0	0	674 310	31 800	5 707	37 507	711 817
15 Møre og Romsdal	874 686	0	0	874 686	32 400	6 594	38 994	913 680
16 Sør-Trøndelag	696 704	0	0	696 704	59 700	4 193	63 893	760 597
17 Nord-Trøndelag	558 174	0	0	558 174	28 500	1 124	29 624	587 798
18 Nordland	1 198 004	207 434	0	1 405 438	63 300	8 226	71 526	1 476 964
19 Troms	626 846	153 585	0	780 431	27 200	10 486	37 686	818 117
20 Finnmark	329 108	99 705	0	428 813	50 800	0	50 800	479 613
Hele landet	12 841 955	460 724	469 141	13 771 820	809 000	55 884	864 884	14 636 704

Tabell 2-fk

Innbyggertilskudd for fylkeskommunene (kap. 572 post 60)

Innbyggertilskuddet fordeles i utgangspunktet mellom fylkeskommunene med et likt beløp per innbygger. Deretter skjer det en omfordeling mellom fylkeskommunene på grunn av utgiftsutjevningen og overgangsordningen. Inntektsutjevningen inngår også i post 60, den beregnes fortløpende sju ganger i året etter hvert som skatteinngangen foreligger og er derfor ikke med i Grønt hefte. Samlet sum på denne posten for den enkelte fylkeskommune vil derfor ikke være klar før i februar 2008. Utgiftsutjevningen, inntektsutjevningen og overgangsordningen innebærer alle en omfordeling mellom fylkeskommunene.

Innbyggertilskuddet med utgiftsutjevning, inntektsutjevning og overgangsordning er i hovedsak basert på befolkningstall per 1. januar 2007.

Kolonne 1 – Innbyggertilskudd uten utgiftsutjevning

Kolonne 1 viser den samlede bevilgningen på kap. 572 post 60 før omfordeling, fratrukket enkeltsaker som ligger utenfor overgangsordningen (tabell C-fk). For 2007 er beløpet om lag 12 087 millioner kroner, eller 2 582 kroner per innbygger. Befolkningstall per 1. januar 2007.

Kolonne 2 – Utgiftsutjevning m.m.

Kolonne 2 angir omfordelingen som følge av utgiftsutjevningen og korreksjonsordningen for elever i statlige og frittstående skoler. Kolonnen er dokumentert ytterligere i tabell A-fk.

Kolonne 3 – Overgangsordning

Kolonne 3 er hentet fra tabell B-fk (kolonne 13), og viser sum overgangsordning.

Kolonne 4 - Utenfor overgangsordningen

Kolonne 4 viser tilskudd som legges inn i inntektssystemet, men som ikke omfattes av overgangsordningen i 2007. Nærmere oversikt og beskrivelse av tilskuddene er gitt i tabell C-fk.

Kolonne 5 - Innbyggertilskudd med utgiftsutjevning m.m.

Kolonne 5 viser innbyggertilskuddet inkludert utgiftsutjevningen, overgangsordningen og saker utenfor overgangsordningen. Kolonnen er summen av kolonnene 1 til 4. Kolonnen er også vist i tabell 1-fk, kolonne 1.

Tabell 2-fk: Imbyggertilskudd for fylkeskommunene 2007, RNB

Fylke	1	2	3	4	5
	(1 000 kr)	(1 000 kr)	(1 000 kr)	(1 000 kr)	(1 000 kr)
	Imbygger- tilskudd uten utgiftsutjevning. Nye bef.tall	Utgifts- utjevning m.m.	Overgangs- ordning	Utenfor overgangs- ordning	Imbygger- tilskudd med utgiftsutjevning m.m.
01 Østfold	677 846	-170 253	-6 291	64 695	565 996
02 Akershus	1 314 718	-323 901	-4 715	79 964	1 066 065
03 Oslo	1 416 553	-1 008 797	-26 553	94 164	475 369
04 Hedmark	487 211	97 618	11 307	33 774	629 910
05 Oppland	472 610	54 020	7 038	52 469	586 136
06 Buskerud	639 456	-151 211	556	44 027	532 828
07 Vestfold	577 872	-125 745	-2 118	30 890	480 899
08 Telemark	429 058	-6 133	881	35 054	458 861
09 Aust-Agder	270 492	43 172	-1 498	32 229	344 396
10 Vest-Agder	422 686	46 499	3 863	21 680	494 728
11 Rogaland	1 044 607	-21 410	-6 047	67 862	1 085 012
12 Hordaland	1 179 248	-29 661	-20 594	34 930	1 163 923
14 Sogn og Fjordane	274 198	372 068	3 864	24 180	674 310
15 Møre og Romsdal	633 595	188 451	18 387	34 252	874 686
16 Sør-Trøndelag	719 967	-30 923	6 810	850	696 704
17 Nord-Trøndelag	333 262	196 905	8 873	19 134	558 174
18 Nordland	607 906	534 339	10 627	45 131	1 198 004
19 Troms	397 986	192 599	-1 661	37 922	626 846
20 Finnmark	187 624	142 360	-2 729	1 853	329 108
Hele landet	12 086 895	0	0	755 060	12 841 955

Tabell 3-fk

Anslag på frie inntekter i 2007. Fylkeskommuner

Tabell 3 viser oppdaterte anslag på fylkeskommunenes frie inntekter i 2007. Det vises til tilsvarende tabell i Grønt hefte 2007, foreløpig utgave. Som frie inntekter regnes her skatt på inntekt og formue (inkludert inntektsutjevning) og rammetilskudd. Videre viser tabell 3 anslag på inntektsveksten 2006-2007 korrigert for oppgaveendringer, regelendringer og innlemminger av øremerkede tilskudd. Hensikten med å korrigere for oppgaveendringer m.m. er å gjøre tallstørrelsen for de to årene sammenlignbare.

Følgende nye korreksjoner er gjort som følge av oppgaveendringer etter Grønt hefte 2007, foreløpig utgave:

- Fra 1. januar 2007 ble ansvaret for opplæring i barnevernsinstitusjoner samlet i fylkeskommunen der institusjonen ligger. Om lag 80 prosent av de samlede kostnadene er gitt en ny fordeling (se tabell C-fk). Det blir korrigert for differansen mellom ny og gammel fordeling.
- For å sikre driften av Senja fergene sommersesongen 2007 blir det bevilget 1,5 millioner kroner til Nordland og Troms. Fordeling fremkommer i tabell C-fk.

Tabellen er i nominelle kroner. Prisveksten 2006-2007 er anslått til 3,6 prosent. Veksten i frie inntekter i tabell 3-k beregnes fra regnskap 2006 til anslag på regnskap for 2007. Veksten i kommunesektorens skatteinntekter gjennom 2006 blei vesentlig større enn forutsatt. Isolert sett fører ekstra skatteinntekter i 2006 til at veksten i sektorens inntekter reelt blir lavere når man regner fra regnskap for 2006 enn hvis man regner fra anslag RNB 2006.

Følgende endringer er gjort i denne beregningen i forhold til Grønt hefte 2007, foreløpig utgave:

- Anslått prisvekst er justert fra 3,5 prosent til 3,6 prosent
- Det er brukt befolkningstall per 1. januar 2007 i stedet for befolkningstall per 1. januar 2006
- For 2006 er skatt på inntekt og formue i 2006 lagt til grunn
- Skatteanslaget for 2007 er beregnet ut fra skatt 2006, befolkningstall per 1. januar 2007 og antatt skattevekst i 2007
- Økte rammer i 2007 i forbindelse med St.prp. nr. 1 Tillegg nr. 4 (2006-2007)

Endringene som er nevnt over er forhold som kan påvirke veksten for fylkeskommunene i forhold til vekstanslag i Grønt hefte 2007, foreløpig utgave.

Ulik vekst mellom fylkeskommuner fra 2006 til 2007 kan skyldes flere forhold. De viktigste vil være:

- Endringer i tildelingen av skjønn
- Virkningen av nyere innbyggertall og øvrige kriteriedata
- Opptrapping av overgangsordningene
- Variasjoner i skatteinntekter

Kolonne 1 – Frie inntekter i 2006

Kolonne 1 viser frie inntekter i 2006. Departementet bruker fylkeskommunenes skatt på inntekt og formue 2006 per januar 2007 og rammetilskudd for 2006.

Kolonne 2 – Oppgavekorrigerede frie inntekter i 2006

Kolonne 2 viser frie inntekter 2006 korrigert for oppgaveendringer, regelendringer og innlemming av øremerkede tilskudd. Oppgaveendringene det er korrigert for er nærmere omtalt i tabell B og C.

Kolonne 3 – Anslag på frie inntekter i 2007

Kolonne 3 viser anslag på frie inntekter i 2007. Anslag på fylkeskommunenes rammetilskudd, eksklusiv det inntektsutjevneende tilskuddet, er hentet fra kolonne 8 i tabell 1-fk. Ved beregningen av anslag på fylkeskommunenes skatteinntekter har departementet tatt utgangspunkt i fylkeskommunenes skatt på inntekt og formue 2006 per januar 2007. Disse er framskrevet med befolkningstall per 1. januar 2007.

Kolonne 4 – Anslag på korrigert vekst fra 2006 til 2007

Kolonne 4 viser anslag på oppgavekorrigert vekst i frie inntekter fra 2006 til 2007 for den enkelte fylkeskommune (kolonne 3 – kolonne 2).

Kolonne 5 – Anslag på korrigert vekst i kroner per innbygger fra 2006 til 2007

Kolonne 5 viser oppgavekorrigert vekst i frie inntekter i kroner per innbygger fra 2006 til 2007.

Kolonne 6 – Anslag på korrigert vekst i prosent fra 2006 til 2007

Kolonne 6 viser prosentvis oppgavekorrigert vekst fra 2006 til 2007.

Tabell 3-flk: Anslag på frie inntekter. Fylkeskommunene 2007, RNB

Fylke	Frie inntekter	Oppgave-	Anslag på	Oppgave-	Oppgave-	Oppgave-
	2006	korrigerte frie inntekter 2006	frie inntekter 2007	korrigeret vekst fra 2006-2007	korrigeret vekst per innb. 2006-2007	korrigeret vekst i prosent 2006-2007
	(1 000 kr)	(1 000 kr)	(1 000 kr)	(1 000 kr)	(kr. per innb.)	(i prosent)
	1	2	3	4	5	6
01 Østfold	1 564 482	1 600 785	1 666 552	65 768	251	4,1
02 Akershus	3 046 000	3 085 777	3 253 637	167 860	330	5,4
03 Oslo	3 420 683	3 426 923	3 559 172	132 250	241	3,9
04 Hedmark	1 380 059	1 388 697	1 425 635	36 937	196	2,7
05 Oppland	1 342 315	1 363 948	1 405 600	41 652	228	3,1
06 Buskerud	1 519 678	1 534 461	1 586 592	52 131	211	3,4
07 Vestfold	1 384 512	1 393 560	1 438 821	45 261	202	3,2
08 Telemark	1 136 049	1 139 600	1 167 684	28 084	169	2,5
09 Aust-Agder	742 078	762 316	790 254	27 938	267	3,7
10 Vest-Agder	1 153 266	1 157 036	1 187 809	30 773	188	2,7
11 Rogaland	2 701 429	2 726 983	2 824 939	97 957	242	3,6
12 Hordaland	3 013 393	3 027 420	3 127 894	100 474	220	3,3
14 Sogn og Fjordane	1 122 659	1 121 629	1 142 741	21 112	199	1,9
15 Møre og Romsdal	1 870 307	1 870 619	1 909 265	38 646	157	2,1
16 Sør-Trøndelag	1 785 801	1 806 180	1 895 401	89 221	320	4,9
17 Nord-Trøndelag	1 084 317	1 076 142	1 104 742	28 600	222	2,7
18 Nordland	2 428 949	2 360 146	2 426 008	65 862	280	2,8
19 Troms	1 412 429	1 390 661	1 440 794	50 133	325	3,6
20 Finnmark	740 805	746 685	773 164	26 479	364	3,5
Hele landet	32 849 211	32 979 567	34 126 704	1 147 137	4 610	3,5

Tabell A-fk

Utgiftsutjevning m.m. Fylkeskommunene

Tabellen viser beregningene av utgiftsutjevningen for den enkelte fylkeskommune. Utjevningen består av utjevnet utgiftsbehov, beregnet i kolonnene 1 – 11, og omfordeling som følge av korreksjonsordningen for elever i statlig og frittstående skoler, beregnet i kolonnene 12 – 14. Kolonne 15 viser utgiftsutjevningen m.m. for den enkelte fylkeskommunen.

Ved beregning av utgiftsutjevningen legges befolkningstall per 1. januar 2007 til grunn for alderskriteriene i utgiftsutjevningen, mens de resterende kriteriene beregnes med befolkningstall per 1. januar 2006. Dette medfører at kostnadsnøkkelen deles i to og at det beregnes en indeks for beregnet utgiftsbehov for *alderskriteriene* og en indeks for beregnet utgiftsbehov for *ikke alderskriteriene* (jf. tabell D-fk).

Ved beregning av utgiftsutjevningen beregnes derfor en omfordeling for hver delindeks (kol 5 og 10) og en total omfordeling som summen av disse to omfordelingene (kolonne 11).

Kolonne 1 - Indeks for beregnet utgiftsbehov, alderskriteriene

Beregning av indeks for beregnet utgiftsbehov (for alderskriteriene) er dokumentert i tabell D-fk kolonne 8. Indeks = 1 betyr landsgjennomsnittlig beregnet utgiftsbehov. Indeks = 1,1 og 0,9 betyr beregnet utgiftsbehov som er hhv. 10 prosent over og 10 prosent under landsgjennomsnittet. I denne indeksen inngår bare alderskriteriene.

Kolonne 2 - Landsgjennomsnittlig beregnet utgiftsbehov per innbygger, alderskriteriene

Utgiftsbehovet for 2007 er på landsbasis beregnet til 28,9 milliarder kroner (etter revidert nasjonalbudsjett). Alderskriteriene kan tilskrives en andel på 66,9 prosent av utgiftsbehovet. Det beregnede gjennomsnittlige utgiftsbehovet for alderskriteriene er 4 132 kroner per innbygger.

Kolonne 3 - Fylkeskommunens beregnede utgiftsbehov i kroner per innbygger, alderskriteriene

Den enkelte fylkeskommunens beregnede utgiftsbehov per innbygger for alderskriteriene, vist i kolonne 3, er landsgjennomsnittlig beregnet utgiftsbehov (kolonne 2) multiplisert med fylkeskommunens indeks for beregnet utgiftsbehov (kolonne 1).

Kolonne 4 - Omfordeling per innbygger i fylkeskommunen, alderskriteriene

Omfordeling per innbygger, alderskriteriene, vises i kolonne 4, og framkommer som differansen mellom kolonne 3 og kolonne 2.

Kolonne 5 - Omfordeling i kroner for fylkeskommunen, alderskriteriene (1000 kroner)

Omfordeling beregnet i 1000 kroner vises i kolonne 5, og er beregnet ved omfordeling i kroner per innbygger (kolonne 4) multiplisert med fylkeskommunens innbyggertall i 2007 (tabell E-fk, kolonne 2).

Kolonne 6 - Indeks for beregnet utgiftsbehov ikke alderskriteriene

Beregning av indeks for beregnet utgiftsbehov for ikke alderskriteriene (kolonne 6) er dokumentert i tabell D-fk, indeksen er vist i kolonne 18. I denne indeksen inngår alle kriterier utenom alderskriteriene.

Kolonne 7 - Gjennomsnittlig beregnet utgiftsbehov per innbygger, ikke alderskriteriene

Utgiftsbehovet for 2006 er på landsbasis beregnet til 28,9 milliarder kroner (etter revidert nasjonalbudsjett). Kriteriene utenom alderskriteriene kan tilskrives en andel på 33,1 prosent av utgiftsbehovet. Det beregnede utgiftsbehovet for alderskriteriene er 2 062 kroner per innbygger (kolonne 7).

Kolonne 8 - Fylkeskommunens beregnede utgiftsbehov i kroner per innbygger, ikke alderskriteriene

Den enkelte fylkeskommunens beregnede utgiftsbehov per innbygger for ikke-alderskriteriene vises i kolonne 8, og er beregnet ved landsgjennomsnittlig beregnet utgiftsbehov (kolonne 7) multiplisert med indeks for beregnet utgiftsbehov (kolonne 6).

Kolonne 9 - Omfordeling per innbygger i fylkeskommunen, ikke alderskriteriene

Omfordeling per innbygger i fylkeskommunene, ikke alderskriterier, vises i kolonne 9, og framkommer som differansen mellom kolonne 8 og kolonne 7.

Kolonne 10 - Omfordeling i kroner for fylkeskommunen, ikke alderskriteriene (1000 kroner)

Omfordeling i 1000 kroner vises i kolonne 10, og beregnes ved omfordeling i kroner per innbygger (kolonne 9) multiplisert med fylkeskommunens innbyggertall i 2006 (tabell E-fk, kolonne 1).

Kolonne 11 – Total omfordeling i utgiftsutjevningen (1000 kroner)

Kolonne 11 viser total omfordeling i utgiftsutjevningen (summen av kolonne 5 og 10).

Kolonne 12 - Trekk for elever i statlige og frittstående videregående skoler

Fylkeskommunene trekkes for elever som går i statlige og frittstående videregående skoler. Elevantallene som legges til grunn bygger på gjennomsnittlig elevantall ved disse skolene per 1. oktober 2005 og 1. april 2006. Tall fra Kunnskapsdepartementet.

Trekksatsene per elev for 2007 er:

Fylkeskommuner	Kroner per elev
Vanlig undervisning	68 000
Forhøyet sats visse linjer	75 000
Spesialundervisning	205 000
Opphold	217 000

Kolonne 13 - Tilbakeføring av samlet trekk

Det samlede trekket for alle fylkeskommuner (landssum, kolonne 12) tilbakeføres den enkelte fylkeskommune etter fylkeskommunens andel av utgiftsbehovet.

Kolonne 14 - Nettovirkning av korreksjonsordningen for statlige og private skoler

Nettovirkningen av korreksjonsordningen vises i kolonne 14 (summen av kolonne 12 og kolonne 13).

Kolonne 15 - Sum utgiftsutjevning m.m.

Kolonne 15 viser sum utgiftsutjevning (summen av kolonne 5, 10, og 14). Se tabell 2-fk der innbyggertilskuddet korrigeres for sum utgiftsutjevning (kolonne 2).

Tabell A-flk: Utgiftsutjevning m.m. for fylkeskommunene 2007, RNB

Fylke	Alderskriterier					Ikke alderskriterier				
	1	2	3	4	5	6	7	8	9	10
	Indeks beregnet utg.behov	Gj.snittlig beregnet utgiftsbehov (kr. per innb.)	Beregnet utgifts- behov (kr. per innb.)	Omfor- deling (kr. per innb.)	Omfor- deling (1 000 kr)	Indeks beregnet utg.behov	Gj.snittlig beregnet utgiftsbehov (kr. per innb.)	Beregnet utgifts- behov (kr. per innb.)	Omfor- deling (kr. per innb.)	Omfor- deling (1 000 kr)
01 Østfold	0,9862	4 132	4 075	-57	-14 951	0,7010	2 062	1 446	-617	-160 595
02 Akershus	1,0402	4 132	4 298	166	84 567	0,6247	2 062	1 288	-774	-387 868
03 Oslo	0,7836	4 132	3 238	-894	-490 664	0,5769	2 062	1 190	-873	-469 793
04 Hedmark	0,9793	4 132	4 046	-86	-16 148	1,2470	2 062	2 572	509	96 041
05 Oppland	0,9749	4 132	4 028	-104	-18 995	1,1440	2 062	2 359	297	54 415
06 Buskerud	0,9857	4 132	4 073	-59	-14 678	0,7292	2 062	1 504	-559	-136 982
07 Vestfold	1,0310	4 132	4 260	128	28 679	0,6607	2 062	1 363	-700	-155 434
08 Telemark	1,0181	4 132	4 207	75	12 416	0,9201	2 062	1 898	-165	-27 381
09 Aust-Agder	1,0297	4 132	4 255	123	12 874	1,1211	2 062	2 312	250	25 989
10 Vest-Agder	1,0745	4 132	4 440	308	50 417	0,9870	2 062	2 035	-27	-4 368
11 Rogaland	1,0682	4 132	4 414	282	114 047	0,8478	2 062	1 748	-314	-124 806
12 Hordaland	1,0294	4 132	4 253	121	55 389	0,9585	2 062	1 977	-86	-38 785
14 Sogn og Fjordane	1,0920	4 132	4 512	380	40 375	2,4451	2 062	5 043	2 980	317 858
15 Møre og Romsdal	1,0498	4 132	4 338	206	50 496	1,2323	2 062	2 541	479	117 353
16 Sør-Trøndelag	0,9971	4 132	4 120	-12	-3 365	0,9653	2 062	1 991	-71	-19 689
17 Nord-Trøndelag	1,0782	4 132	4 455	323	41 686	1,5506	2 062	3 198	1 136	146 148
18 Nordland	1,0565	4 132	4 365	233	54 937	1,9382	2 062	3 997	1 935	457 125
19 Troms	1,0054	4 132	4 154	22	3 423	1,5522	2 062	3 201	1 139	174 911
20 Finnmark	1,0316	4 132	4 263	131	9 495	1,9032	2 062	3 925	1 863	135 858
Hele landet	1,0000	4 132	4 132	0	0	1,0000	2 062	2 062	0	0

Tabell A-fk: Utgiftsutjevning m.m. for fylkeskommunene 2007, RNB

Fylke	Total omfordeling sammenvektet (kol. 5+10) (1 000 kr)		Trekkt statl./priv. skoler (1 000 kr)		Tilbakeføring samlet trekk (1 000 kr)		Nto.virkning statl./priv. skoler (kol. 12+13) (1 000 kr)		Sum utg.utjevning m.m. (kol. 11+14) (1 000 kr)	
	11	12	12	13	13	14	14	15		
01 Østfold	-175 546	-31 753	-31 753	37 045	37 045	5 292	5 292	-170 253		
02 Akershus	-303 300	-93 197	-93 197	72 597	72 597	-20 600	-20 600	-323 901		
03 Oslo	-960 457	-110 247	-110 247	61 908	61 908	-48 339	-48 339	-1 008 797		
04 Hedmark	79 893	-14 252	-14 252	31 977	31 977	17 725	17 725	97 618		
05 Oppland	35 421	-11 359	-11 359	29 959	29 959	18 600	18 600	54 020		
06 Buskerud	-151 660	-34 833	-34 833	35 282	35 282	449	449	-151 211		
07 Vestfold	-126 755	-31 164	-31 164	32 174	32 174	1 010	1 010	-125 745		
08 Telemark	-14 965	-17 149	-17 149	25 981	25 981	8 832	8 832	-6 133		
09 Aust-Agder	38 863	-13 273	-13 273	17 582	17 582	4 309	4 309	43 172		
10 Vest-Agder	46 049	-26 631	-26 631	27 081	27 081	450	450	46 499		
11 Rogaland	-10 759	-74 199	-74 199	63 549	63 549	-10 650	-10 650	-21 410		
12 Hordaland	16 604	-118 940	-118 940	72 675	72 675	-46 265	-46 265	-29 661		
14 Sogn og Fjordane	358 233	-12 215	-12 215	26 050	26 050	13 835	13 835	372 068		
15 Møre og Romsdal	167 849	-22 611	-22 611	43 213	43 213	20 602	20 602	188 451		
16 Sør-Trøndelag	-23 054	-51 340	-51 340	43 471	43 471	-7 869	-7 869	-30 923		
17 Nord-Trøndelag	187 834	-16 200	-16 200	25 271	25 271	9 071	9 071	196 905		
18 Nordland	512 063	-28 240	-28 240	50 517	50 517	22 277	22 277	534 339		
19 Troms	178 334	-14 731	-14 731	28 996	28 996	14 265	14 265	192 599		
20 Finnmark	145 353	-18 260	-18 260	15 267	15 267	-2 993	-2 993	142 360		
Hele landet	0	-740 594	-740 594	740 594	740 594	0	0	0		

Tabell B-fk

Overgangsordning. Fylkeskommunene

I 2007 blir det foretatt noen korreksjoner i fylkeskommunenes rammetilskudd.

Den langsiktige virkningen av korreksjonene/endingene er allerede lagt inn i beregningen av innbyggertilskuddet. Kolonne 8 viser overgangsordningen for oppgaveendringer og innlemminger i 2007. Kolonne 8 inngår i inntektssystemet med 80 prosent vekt i 2007, dette vises i kolonne 9. Tallene i tabell B-fk er i 2006-kroner.

Nye saker i 2007

Kol.	Oppgaveendringer, innlemminger mv.	Departement	Beløp i 1 000 kr
1	Korreksjon av kapitalkostnader sykehus	HOD	-956
2	Trekk for elever i statlige og frittstående skoler	KD	-62 306
3	Opplæring ved institusjoner	KD	48 309
4	Opplæring ved helseinstitusjoner	KD	31 274
5	Sum oppgaveendringer, innlemminger mv.		16 321

Kolonne 1 - Korreksjon kapitalkostnader knyttet til sykehus og rusreform

I revidert nasjonalbudsjett for 2005 ble det foretatt en reduksjon i rammetilskuddet på 465 000 kr, som tilsvarte halvårseffekten av reduserte kapitalkostnader for fylkeskommunene knyttet til sykehusreformen og rusreformen. Uttrekket ble videreført i 2006, med en helårvirkning på 956 000 kr, i 2006-kroner. Midlene ble holdt utenfor overgangsordningen i 2006, men legges inn i overgangsordningen for 2007. Reduksjonen fordeler seg på følgende måte:

Finnmark fylkeskommune 773 056 kroner (Seidajok skole)

Vestfold fylkeskommune 85 324 kroner (Solvang behandlingssenter)

Møre og Romsdal fylkeskommune 97 660 kroner (rusinstitusjonene Vestmo og Veksthuset).

Kolonne 2 – Trekk for elever i statlige og frittstående videregående skoler

Som følge av at antall elever i frittstående og statlige videregående skoler øker, blir rammetilskuddet til fylkeskommunene redusert med om lag 62,3 millioner kroner. Uttrekket er fordelt mellom fylkeskommunene etter kostnadsnøkkelen. Se nærmere informasjon om ordningen for eksempel i kommuneproposisjonen for 2008 (St.prp. nr. 67 (2006-2007)), vedlegg 2.

Kolonne 3 – Overføring av ansvar for opplæring ved institusjoner

Fra 1. januar 2007 ble ansvaret for opplæring etter opplæringsloven for beboere/pasienter i barnevernsinstitusjoner og i private helseinstitusjoner overført fra henholdsvis beboerens/pasientens bostedskommune og bostedsfylkeskommune til den fylkeskommunen der helseinstitusjonen ligger, jf. Ot.prp. nr. 59 (2005-2006).

Dette medfører en innsparing for kommunene og en tilsvarende merutgift for fylkeskommunene. 48,309 millioner kroner trekkes fra kommunenes rammetilskudd og innlemmes i fylkeskommunenes rammetilskudd etter kostnadsnøkkelen.

Kolonne 4 – Opplæring ved helseinstitusjoner

Staten kjøper i dag tjenester av fem kommuner for å dekke opplæring ved fem helseinstitusjoner som eies av statlige helseforetak. Fra 2007 skal fylkeskommunen der institusjonen ligger overta ansvaret for opplæringen. Som følge av dette vil om lag 31,3 millioner kroner som staten i dag bruker til opplæring ved Berg gård skole, Geilomo skole, Solberg skole, Sunnaas sykehus og Voksentoppen skole bli innlemmet i rammetilskuddet til fylkeskommunene. Dette gir følgende inngående fordeling som legges inn i overgangsordningen for 2007:

Akershus 21,387 millioner kroner

Oslo 6,379 millioner kroner

Buskerud 3,508 millioner kroner

Kolonne 5 – Sum korreksjoner i 2007

Sum oppgaveendringer mv. i 2007. Summen av kolonne 1-4.

Kolonne 6 – Andel beregnet utgiftsbehov 2007

Andel beregnet utgiftsbehov i 2007 er en sammenvekting av fylkeskommunens andel av beregnet utgiftsbehov for alderskriteriene og fylkeskommunens andel av beregnet utgiftsbehov for ikke-alderskriteriene. Alderskriteriene utgjør 66,9 % og ikke-alderskriteriene utgjør 33,1 %. Andel beregnet utgiftsbehov framkommer slik: $(\text{indeks alderskriteriene} * \text{andel av innbyggerne per 1. januar 2007} * 0,669) + (\text{indeks ikke-alderskriteriene} * \text{andel av innbyggerne per 1. januar 2006} * 0,331)$. Tall i promille.

Kolonne 7 – Fordeling etter inntektssystemets kriterier

Kolonnen viser oppgaveendringene/innlemmingene mv. fordelt etter inntektssystemets kriterier.

Summen av kolonne 5 multipliseres med fylkeskommunens andel av beregnet utgiftsbehov (kolonne 6).

Kolonne 8 – Grunnlag for overgangsordning for oppgaveendringer i 2007

Grunnlaget for overgangsordningen for oppgaveendringer i 2007 vises i kolonne 8, og framkommer som kolonne 5 minus kolonne 7. Differansen er forskjellen mellom inngående fordeling og fordelingen etter inntektssystemets kriterier. Differansen legges inn i overgangsordningen.

Kolonne 9 – Overgangsordningen for oppgaveendringer, 2007

I kolonne 9 vises 1. års virkning av overgangsordning for oppgaveendringer i 2007. Fylkeskommunene kompenseres for 80 prosent av differansen mellom inngående fordeling (fordeling før inn-/utlemming i inntektssystemet) og ny langsiktig fordeling (80 prosent av kolonne 8).

Kolonne 10 – Overgangsordningen for oppgaveendringer, 2006

I kolonne 10 vises 2. års virkning av overgangsordning for oppgaveendringer i 2006. Fylkeskommunene kompenseres for 60 prosent av differansen mellom inngående fordeling (fordeling før inn-/utlemming i inntektssystemet) og ny langsiktig fordeling.

Kolonne 11 – Overgangsordningen for oppgaveendringer, 2005

I kolonne 11 vises 3. års virkning av overgangsordning for oppgaveendringer i 2005. Fylkeskommunene kompenseres for 40 prosent av differansen mellom inngående fordeling (fordeling før inn-/utlemming i inntektssystemet) og ny langsiktig fordeling.

Kolonne 12 – Sum korrigert overgangsordning 2004

I kolonne 12 vises 4. års virkning av overgangsordning for oppgaveendringer i 2004. Fylkeskommunene kompenseres for 20 prosent av differansen mellom inngående fordeling (fordeling før inn-/utlemming i inntektssystemet) og ny langsiktig fordeling. Overgangsordningen for 2004 ble rettet opp i forbindelse med revidert nasjonalbudsjett for 2006. For nærmere omtale av dette se revidert grønt hefte for 2006 (H-2189 B) tabell B-fk kolonne 10, 11 og 12.

Kolonne 13 – Sum overgangsordning

Kolonne 13 viser sum overgangsordning, summen av kolonnene 9, 10, 11 og 12. Kolonnen inngår som kolonne 3 i tabell 2-fk, der innbyggertilskuddet beregnes.

Tabell B-fk: Overgangsordning for fylkeskommunene 2007, RNB

	1	2	3	4	5	6	7	8
	Korreksjon kapitalkostnader sykehus (1 000 kr)	Korreksjon for økt antall elever i statlig/privat skole (RNB) (1 000 kr)	Overføring av ansvar for opplæring i institusjoner (1 000 kr)	Inngående fordeling i opplæring i helseinst. (1 000 kr)	Sum korreksjoner i 2007 (1 000 kr)	Andel beregnet utgiftsbehov (promille)	Korreksjoner 2007 fordelt etter IS- kriterier (1 000 kr)	Grunnlag overgangs- ordning 2007 (diff.kol. 5-7) (1 000 kr)
01 Østfold	0	-3 117	2 416	0	-700	50,021	816	-1 517
02 Akershus	0	-6 108	4 735	21 387	20 015	98,025	1 600	18 415
03 Oslo	0	-5 208	4 038	6 379	5 209	83,592	1 364	3 844
04 Hedmark	0	-2 690	2 086	0	-604	43,177	705	-1 309
05 Oppland	0	-2 520	1 954	0	-566	40,452	660	-1 226
06 Buskerud	0	-2 968	2 301	3 508	2 841	47,640	778	2 064
07 Vestfold	-85	-2 707	2 099	0	-693	43,444	709	-1 402
08 Telemark	0	-2 186	1 695	0	-491	35,082	573	-1 064
09 Aust-Agder	0	-1 479	1 147	0	-332	23,740	387	-720
10 Vest-Agder	0	-2 278	1 766	0	-512	36,567	597	-1 109
11 Rogaland	0	-5 346	4 145	0	-1 201	85,808	1 400	-2 602
12 Hordaland	0	-6 114	4 741	0	-1 374	98,131	1 602	-2 975
14 Sogn og Fjordane	0	-2 192	1 699	0	-492	35,175	574	-1 066
15 Møre og Romsdal	-98	-3 636	2 819	0	-914	58,349	952	-1 867
16 Sør-Trøndelag	0	-3 657	2 836	0	-822	58,697	958	-1 780
17 Nord-Trøndelag	0	-2 126	1 648	0	-478	34,123	557	-1 035
18 Nordland	0	-4 250	3 295	0	-955	68,211	1 113	-2 068
19 Troms	0	-2 439	1 891	0	-548	39,152	639	-1 187
20 Finnmark	-773	-1 284	996	0	-1 062	20,615	336	-1 398
Hele landet	-956	-62 306	48 309	31 274	16 321	1 000,000	16 321	0

Tabell B-fk: Overgangsordning for fylkeskommunene 2007, RNB

	9	10	11	12	13
Overgangsordning 2007 1. år (80 % av kol.8) (1 000 kr)	Overgangsordning 2006 2. år (1 000 kr)	Overgangsordning 2005 3. år (1 000 kr)	Overgangsordning 2004 4. år (1 000 kr)	Sum overgangsordningen (1 000 kr)	
01 Østfold	-1 213	0	214	-5 292	-6 291
02 Akershus	14 732	0	362	-19 809	-4 715
03 Oslo	3 076	0	693	-30 322	-26 553
04 Hedmark	-1 047	0	52	12 302	11 307
05 Oppland	-981	0	79	7 940	7 038
06 Buskerud	1 651	0	147	-1 242	556
07 Vestfold	-1 122	0	-120	-876	-2 118
08 Telemark	-851	0	-38	1 770	881
09 Aust-Agder	-576	0	94	-1 016	-1 498
10 Vest-Agder	-887	0	-523	5 273	3 863
11 Rogaland	-2 081	0	80	-4 046	-6 047
12 Hordaland	-2 380	0	181	-18 395	-20 594
14 Sogn og Fjordane	-853	0	-152	4 870	3 864
15 Møre og Romsdal	-1 493	0	-40	19 921	18 387
16 Sør-Trøndelag	-1 424	0	139	8 095	6 810
17 Nord-Trøndelag	-828	0	-40	9 741	8 873
18 Nordland	-1 654	0	-199	12 481	10 627
19 Troms	-950	0	-622	-89	-1 661
20 Finnmark	-1 118	0	-306	-1 305	-2 729
Hele landet	0	0	0	0	0

Tabell C-fk

Enkeltsaker utenfor overgangsordningen. Fylkeskommunene

Fylkeskommunene får i alle tabell C- saker tilskudd etter fordeling vist i tabell C-fk.

Følgende enkeltsaker ligger i tabell C:

Kol.	Sak	Departement	Beløp i 1 000 kr
1	Gratis læremidler i videregående opplæring	KD	287 400
2	No _x avgift	SD	65 000
3	Overtakelse av Bratsbergbanen og regiontog Geilo – Oslo	SD	15 802
4	Forsøk med oppgavedifferensiering	KRD/AID	-139 019
5	Skole- og studentrabatt	SD	99 766
6	Tannbehandling rusmisbrukere	HOD	17 024
7	Knuteskoletilbud hørselshemmede elever, Bjørkåsen	HOD	18 832
8	Opplæring i barnevernsinstitusjoner	KD	388 755
9	Sommerfergene på Senja	SD	1 500
10	Sum		755 060

Kolonne 1 – Gratis læremidler i videregående opplæring

Fra høsten 2007 blir det innført en todelt ordning der fylkeskommunen får ansvar for at elevene får nødvendige trykte og digitale læremidler gratis. Ordningen blir innført for elever på Videregående trinn 2 fra høsten 2007, se nærmere omtale under kategoriene 07.20 og 07.80 i Kunnskapsdepartementets budsjettproposisjon. Det blir lagt 287,4 millioner kroner inn i rammetilskuddet til fylkeskommunene som kompensasjon for merutgifter fylkeskommunene får som følge av denne omleggingen. Fordelingen vises i kolonne 1.

Kolonne 2 – Avgift på utslipp av Nox

Regjeringen foreslår å innføre en avgift på utslipp av NO_x. Det vises til St.prp. nr. 1 (2006-2007) Skatte-, avgifts- og tollvedtak. Avgiften vil blant annet omfatte utslipp fra skip, fiskefartøyer, fly og dieseldrevet jernbanetraffikk med samlet fremdriftsmaskineri større enn 750 kwh. Dette vil berøre de fleste skip i lokale båtruter samt de fleste fylkesvegferjene. Avgiften forventes derfor å føre til økte kostnader for fylkeskommunene ved kjøp av sjøtransporttjenester. På bakgrunn av dette økes rammetilskuddet til kommunene med 65 millioner kroner. Fordelingen av kompensasjonen mellom fylkeskommunene baserer seg på rapportert drivstofforbruk, og vises i kolonne 2.

Kolonne 3 – Bratsberg- og Vøgnebanen

Fra sommeren 2004 overtok Telemark fylkeskommune alt ansvar for kollektivtransporten på strekningen mellom Notodden og Porsgrunn (Bratsbergbanen). Fra statens side ble det i henhold til avtale bevilget kompensasjon til Telemark fylkeskommune på 5 millioner kroner for perioden august-desember 2004, og nye 6 millioner kroner i 2005. Midlene er prisjustert, og utgjør i 2007 12,078 millioner kroner.

Etter avtale mellom Samferdselsdepartementet og Buskerud fylkeskommune ble ansvaret for drift av regiontogtilbudet "Vøgne" (Geilo-Oslo) overført til fylkeskommunen med virkning fra 2. halvår 2005. 1,75 millioner kroner tilsvarende en halvårs effekt av tiltaket, ble overført til rammetilskuddet i forbindelse med revidert nasjonalbudsjett 2005. Midlene ble videreført i 2006

og ytterligere 1,75 millioner kroner ble overført til rammetilskuddet til fylkeskommunene. I revidert nasjonalbudsjett 2006 ble det bevilget ytterligere 0,5 millioner kroner, ekstrabevilgningen videreføres ikke til 2007. Dette gir en helårvirkning på 3,724 millioner kroner, i 2007-kroner.

Kolonne 4 – Forsøk med oppgavedifferensiering

Det gjennomføres i perioden 2004-2007 et fireårig forsøk med oppgavedifferensiering. Båtsfjord kommune har overtatt ansvaret for videregående opplæring, oppstart var 1. august 2003. Båtsfjord kommune har fått forlenget sitt forsøk til 2009. Bergen, Kristiansand og Stavanger kommuner har overtatt ansvaret på kulturminnefeltet fra fylkeskommunen for perioden 2004-2007. I tillegg pågår det forsøk med alternativ forvaltningsorganisering av transportsystemene i Bergen og Trondheim kommuner.

De budsjettmessige konsekvensene av forsøk med oppgavedifferensiering er nærmere redegjort for i St.prp. nr. 1 Tillegg nr. 3 (2003-2004) *Forsøk med oppgavedifferensiering mv.* Se også <http://odin.dep.no/krd/norsk/kommune/oppgave/016001-990077/dok-bn.html>.

Kolonne 5 – Skole- og studentrabatt

I budsjettet for 2003 ble midlene til skole- og studentrabatt trukket ut av overgangsordningen i inntektssystemet og lagt inn i tabell C, utenfor overgangsordningen. Fordelingen av midlene mellom fylkeskommunene var basert på beregninger foretatt av ECON. Midlene til skole- og studentrabatt ligger utenfor overgangsordningen t.o.m. 2007, og blir i 2007 fordelt mellom fylkeskommunene på samme måte som i 2006, jf. kolonne 5.

Kolonne 6 – Tannbehandling rusmisbrukere

Institusjoner som tilbyr tverrfaglig spesialisert behandling for rusmisbrukere er nå regulert av spesialisthelsetjenesteloven. Dette gir pasienter på aktuelle institusjoner rettigheter etter lov om tannhelsetjenesten. Det vises til omtale under kap. 761, post 63 Tilskudd til rusmiddeltiltak i St.prp. nr. 1 (2005-2006) Helse- og omsorgsdepartementet.

I revidert nasjonalbudsjett for 2005 ble det bevilget 8 millioner kroner til tannbehandling for rusmisbrukere i institusjon over rammetilskuddet til fylkeskommunene. Midlene ble videreført i 2006 med en helårvirkning på 16 millioner kroner. Beløpet er prisjustert til 2007-kroner og legges inn med samme fordeling som i 2006, jf. kolonne 6.

Kolonne 7 – Knuteskoletilbud hørselshemmede elever, Bjørkåsen

Som et ledd i oppfølgingen av St.meld. nr. 14 (2003-2004) *Om opplæringstilbud for hørselshemmede*, har Stortinget vedtatt at Hordaland fylkeskommune fra 1. august 2005 skal etablere et knutepunktsskoletilbud for hørselshemmede elever i videregående opplæring. I 2006 overføres 17,7 millioner kroner fra kap. 230 og kap. 1542 til rammetilskuddet til fylkeskommunene. Midlene holdes i 2006 og 2007 utenfor overgangsordningen i inntektssystemet. Det blir tatt hensyn til dette i korreksjonsordningen i inntektssystemet for elever i frittstående og statlige skoler i 2007.

Kolonne 8 og 9 – Opplæring i barnevernsinstitusjoner

Fra 1. januar 2007 ble ansvaret for opplæring i barnevernsinstitusjoner og private helseinstitusjoner samlet i fylkeskommunen der institusjonen ligger, jf. Ot.prp. nr. 59 (2005-2006) og Innst. O. nr. 51 (2005-2006). Det ble ikke foreslått noen omfordeling av midler mellom fylkeskommunene som følge av at ansvaret for opplæring ble flyttet til fylkeskommunen der institusjonen ligger.

Kunnskapsdepartementet foreslo i revidert nasjonalbudsjett 2007 en midlertidig omfordeling av midler knyttet til opplæring i barnevernsinstitusjoner mellom fylkeskommunene. I 2007 blir 80 % av de samlede kostnadene, det vil si om lag 389 millioner kroner, gitt en ny fordeling. Omfordelingen gjøres ved at det trekkes ut midler fra fylkeskommunenes rammetilskudd etter antall innbyggere (se kolonne 8), og midlene tilbakeføres til fylkeskommunene etter den enkelte fylkeskommunes antall plasser i barnevernsinstitusjoner. Beløpet som tilbakeføres til den enkelte fylkeskommune er vist i kolonne 9.

Kolonne 10 – Sommerfergene på Senja

I revidert nasjonalbudsjett for 2007 ble det bevilget 1,5 millioner kroner til dekning av statlig medfinansiering av driften av fergesambandene Andenes-Gryllefjord og Botnhamn-Brensholmen. Beløpet betales ut via fylkeskommunene Nordland og Troms med 0,75 millioner til hver fylkeskommune.

Kolonne 11 – Summen av tilskuddene som ligger utenfor overgangsordningen

Summen av tilskudd utenfor overgangsordningen vises i kolonne 11 (sum kolonne 1, 2, 3, 4, 5, 6, 7 og 9). Summen benyttes i tabell 2-fk, kolonne 4.

Tabell C-fk: Enkelt saker utenfor overgangsordningen for fylkeskommunene 2007, RNB

Fylke	Læremidler videregående opplæring	Nox- avgift	Regiontog Bratsberg/ Vøgne	Forsøk oppgave- diff.	Skole- og student- rabatt	Tann- behandling rusmisbr.	Knuteskole- tilbud Hordaland	Oppl.barnevernsinst.			Sommer- fergene på Senja	Saker utenf. overgangs- ordningen
								Uttrekk etter innb. 01.01.2007	Ny fordeling RNB 2007	(1 000 kr)		
	(1 000 kr)	(1 000 kr)	(1 000 kr)	(1 000 kr)	(1 000 kr)	(1 000 kr)	(1 000 kr)	(1 000 kr)	(1 000 kr)	(1 000 kr)	(1 000 kr)	(1 000 kr)
	1	2	3	4	5	6	7	8	9	10	11	
01 Østfold	14 893	0	0	0	1 078	2 043	0	-21 802	46 680	0	64 695	
02 Akershus	31 459	1 600	0	0	13 821	576	0	-42 286	32 508	0	79 964	
03 Oslo	25 893	0	0	0	42 699	2 792	0	-45 561	22 780	0	94 164	
04 Hedmark	11 230	0	0	0	781	1 353	0	-15 670	20 411	0	33 774	
05 Oppland	11 534	0	0	0	695	1 583	0	-15 201	38 657	0	52 469	
06 Buskerud	15 277	0	3 724	0	1 685	820	0	-20 567	22 520	0	44 027	
07 Vestfold	14 250	0	0	0	570	446	0	-18 586	15 624	0	30 890	
08 Telemark	10 748	500	12 078	0	223	935	0	-13 800	10 570	0	35 054	
09 Aust-Agder	6 830	0	0	0	402	101	0	-8 700	24 896	0	32 229	
10 Vest-Agder	10 290	0	0	-329	2 051	921	0	-13 595	8 748	0	21 680	
11 Rogaland	26 178	7 700	0	-220	2 278	1 079	0	-33 598	30 846	0	67 862	
12 Hordaland	27 337	4 400	0	-59 842	15 514	1 353	18 832	-37 929	27 336	0	34 930	
14 Sogn og Fjordane	7 772	8 900	0	0	354	0	0	-8 819	7 155	0	24 180	
15 Møre og Romsdal	16 684	8 100	0	0	1 915	446	0	-20 379	7 107	0	34 252	
16 Sør-Trøndelag	17 868	8 100	0	-67 199	10 664	1 223	0	-23 157	30 194	0	850	
17 Nord-Trøndelag	9 317	900	0	0	898	0	0	-10 719	8 019	0	19 134	
18 Nordland	15 773	15 100	0	0	277	475	0	-19 552	12 757	750	45 131	
19 Troms	9 209	6 700	0	0	3 811	504	0	-12 801	16 948	750	37 922	
20 Finnmark	4 858	3 000	0	-11 428	49	374	0	-6 035	5 000	0	1 853	
Hele landet	287 400	65 000	15 802	-139 019	99 766	17 024	18 832	388 755	388 755	1 500	755 060	

Tabell D-fk

Indeks for beregnet utgiftsbehov. Fylkeskommunene

Indeks for beregnet utgiftsbehov (kolonne 8 og 18) beregnes ved hjelp av kostnadsnøkkelen for utgiftsutjevningen med tilhørende kriteriedata. Det vises til innledningen i tabell A-fk. Det beregnes to indekser for utgiftsbehovet.

Den første indeksen er knyttet til alderskriteriene i kostnadsnøkkelen. Denne skal sammenholdes med nyere befolkningstall fra 1. januar 2007. Første steg er å beregne den enkelte fylkeskommunes andel av landssummen for det enkelte kriterium. Så beregnes den enkelte fylkeskommunes andel av landets innbyggertall (det vil si innbyggertallet i fylkeskommunen dividert med innbyggertall i landet per 1. januar 2007).

Den andre indeksen er knyttet til de andre kriteriene i kostnadsnøkkelen (de kriteriene som ikke er alderskriterier). Disse skal sammenholdes med innbyggertallet per 1. januar 2006, da kriterieverdiene ikke oppdateres med nyere tall. Så beregnes den enkelte fylkeskommunes andel av landets innbyggertall (det vil si innbyggertallet i fylkeskommunen dividert med innbyggertall i landet per 1. januar 2006).

Deretter beregnes indeks for det enkelte kriterium etter følgende formel:

$$\text{Indeks}_{\text{sk}} = \frac{\text{Fylkeskommunens andel av kriterium}_k}{\text{Fylkeskommunens andel av innbyggere}}$$

Her er indeksene i kolonne 1-8 basert på innbyggertall per 1. januar 2007, mens indeksene i kolonne 9-18 er basert på innbyggertall per 1. januar 2006.

En fylkeskommune som har indeks lik 1,0 for kriteriet innbyggere 0-15 år har like stor andel av landets 0-15-åringer som av landets innbyggere totalt. En fylkeskommune med indeks lik 1,1 for samme kriterium har 10 prosent større andel 0-15-åringer enn andel innbyggere. En fylkeskommune med indeks lik 0,9 for samme kriterium har 10 prosent lavere andel 0-15-åringer enn andel innbyggere. Indeks for beregnet utgiftsbehov beregnes som et vektet gjennomsnitt av indeksene for de enkelte kriteriene etter følgende formler:

$$\text{Indeks beregnet utgiftsbehov}_{\text{i_alderskriterier}} = \frac{\sum_{k=1}^6 \left(\frac{v_k}{\sum_{k=1}^6 v_k} \right) * X_{k_alderskriterier}}{X_{1.1.2007}}$$

$$\text{Indeks beregnet utgiftsbehov}_{\text{i_ikke_alderskriterier}} = \frac{\sum_{k=7}^{14} \left(\frac{v_k}{\sum_{k=7}^{14} v_k} \right) * X_{k_ikke_alderskriterier}}{X_{1.1.2006}}$$

v_k er kriterievekt for kriterium k. $X_{k_alderskriterier} / X_{1.1.2007}$ er indeks for kriterium k for fylkeskommune for alderskriteriene. $X_{k_ikke_alderskriterier} / X_{1.1.2006}$ er indeks for kriterium k for fylkeskommune for andre kriterier enn alderskriteriene.

Vekten for det enkelte kriterium er vist i kostnadsnøkkelen i tabellen under. Som det framgår av tabellen har innbyggere 0-15 år vekten 0,064 eller 6,4 prosent i den samlede kostnadsnøkkelen. Dette betyr at 6,4 prosent av fylkeskommunenes beregnete utgiftsbehov på de områder som dekkes av utgiftsutjevningen knyttes til antall innbyggere 0-15 år.

Kostnadsnøkkel for fylkeskommuner

Kriterium	Vekt
Innbyggere 0-15 år	0,064
Innbyggere 16-18 år	0,526
Innbyggere 19-34 år	0,027
Innbyggere 35-66 år	0,035
Innbyggere 67-74 år	0,008
Innbyggere 75 år og over	0,009
Rutenett til sjøs	0,032
Innbyggere bosatt spredtbygd	0,022
Areal	0,007
Storbyfaktor	0,016
Befolkning på øyer	0,009
Vedlikeholdskostnader (veg)	0,064
Reinvesteringskostnader (veg)	0,032
Søkere yrksefag	0,149
Sum	1,000

Indeks for det enkelte kriterium er vist i kolonnene 2-7 og 10-17. Kriteriene er definert og kriterieverdiene gjengitt i tabell E-fk.

Kolonne 1 – Andel innbyggere totalt per 1. januar 2007

Kolonne 2 – Indeks for innbyggere 0-15 år

Kolonne 3 – Indeks for innbyggere 16-18 år

Kolonne 4 – Indeks for innbyggere 19-34 år

Kolonne 5 – Indeks for innbyggere 35-66 år

Kolonne 6 – Indeks for innbyggere 67-74 år

Kolonne 7 – Indeks for innbyggere 75 år og over

Kolonne 8 – Indeks beregnet utgiftsbehov, alderskriterier.

Vektet gjennomsnitt av kolonnene 2-7. Kolonnen benyttes i tabell A-fk (kolonne 1).

Kolonne 9 – Andel innbyggere per 1. januar 2006

Kolonne 10 – Indeks for rutenett til sjøs

Kolonne 11 – Indeks for innbyggere bosatt spredt

Kolonne 12 – Indeks for areal

Kolonne 12 – Indeks for storbyfaktor

Kolonne 14 – Indeks for befolkning på øyer

Kolonne 15 – Indeks for beregnede vedlikeholdskostnader (veg)

Kolonne 16 – Indeks for beregnede investeringskostnader (veg)

Kolonne 17 – Indeks for søkere yrkesfag

Kolonne 18 – Indeks for beregnet utgiftsbehov

Vektet gjennomsnitt av kolonnene 10-17. Kolonnen benyttes i tabell A-fk (kolonne 6)

Tabell D-fk: Indeks for beregnet utgiftsbehov for fylkeskommunene 2007, RNB

Fylke	(promille)								
	1	2	3	4	5	6	7	8	9
	Andel innbyggere 2007	Indeks innbyggere 0-15 år	Indeks innbyggere 16-18 år	Indeks innbyggere 19-34 år	Indeks innbyggere 35-66 år	Indeks innbyggere 67-74 år	Indeks innbyggere 75 år og over	Indeks beregnet utgiftsbehov alderskriterier	Andel innbyggere 2006
01 Østfold	56,0811	0,9672	0,9859	0,9077	1,0342	1,1185	1,0706	0,9862	56,1157
02 Akershus	108,7721	1,0871	1,0472	0,8785	1,0492	0,9470	0,8297	1,0402	107,9960
03 Oslo	117,1975	0,8740	0,7291	1,3743	0,9541	0,7749	0,8967	0,7836	116,0314
04 Hedmark	40,3090	0,9110	0,9816	0,8436	1,0423	1,2139	1,2856	0,9793	40,6255
05 Oppland	39,1010	0,9255	0,9747	0,8594	1,0384	1,2042	1,2354	0,9749	39,4818
06 Buskerud	52,9049	0,9699	0,9851	0,9346	1,0353	1,0466	1,0370	0,9857	52,8477
07 Vestfold	47,8098	0,9761	1,0426	0,9062	1,0291	1,1202	1,0481	1,0310	47,8650
08 Telemark	35,4978	0,9373	1,0289	0,9093	1,0275	1,0965	1,1784	1,0181	35,8043
09 Aust-Agder	22,3790	1,0127	1,0376	0,9586	1,0090	1,0310	0,9846	1,0297	22,4308
10 Vest-Agder	34,9706	1,0607	1,0899	1,0125	0,9618	1,0001	0,9646	1,0745	34,9805
11 Rogaland	86,4248	1,1147	1,0776	1,0706	0,9515	0,8550	0,8283	1,0682	85,6843
12 Hordaland	97,5642	1,0388	1,0334	1,0501	0,9607	0,9694	0,9810	1,0294	97,5409
14 Sogn og Fjordane	22,6855	1,0476	1,1140	0,8930	0,9709	1,0971	1,1878	1,0920	22,9838
15 Møre og Romsdal	52,4200	1,0099	1,0632	0,9207	0,9925	1,0519	1,1566	1,0498	52,7945
16 Sør-Trøndelag	59,5659	0,9953	0,9960	1,0605	0,9856	0,9555	0,9644	0,9971	59,3513
17 Nord-Trøndelag	27,5722	1,0335	1,0983	0,8741	1,0033	1,0936	1,1092	1,0782	27,7345
18 Nordland	50,2947	0,9859	1,0742	0,8861	1,0163	1,1384	1,1158	1,0565	50,9151
19 Troms	32,9271	1,0093	1,0067	0,9966	1,0152	0,9908	0,9029	1,0054	33,0987
20 Finnmark	15,5229	1,0412	1,0382	0,9552	1,0204	1,0366	0,8492	1,0316	15,7184
Hele landet	1 000,0000	1,0000	1,0000	1,0000	1,0000	1,0000	1,0000	1,0000	1 000,0000

Tabell D-fk: Indeks for beregnet utgiftsbehov for fylkeskommunene 2007, RNB

Fylke	10	11	12	13	14	15	16	17	18
	Indeks rutenett til sjøs	Indeks innbyggere bosatt spredt	Indeks areal	Indeks storby- faktor	Indeks bosatte på øyer	Indeks veifaktor vedlikehold	Indeks veifaktor reinvestering	Indeks søkere yrkesfag	Indeks beregnet utgiftsbehov ikke alderskrit.
01 Østfold	0,0257	0,7635	0,2302	0,0000	0,0262	0,6297	0,6523	1,0159	0,7010
02 Akershus	0,0267	0,5219	0,1406	0,7832	0,0213	0,5733	0,4039	0,8800	0,6247
03 Oslo	0,0000	0,0138	0,0121	6,1315	0,0005	0,2811	0,1344	0,4710	0,5769
04 Hedmark	0,0000	2,0602	2,0823	0,0000	0,0000	2,1962	1,7501	1,0490	1,2470
05 Oppland	0,0018	2,0441	1,9707	0,0000	0,0000	1,6809	1,6073	1,0794	1,1440
06 Buskerud	0,0000	0,9766	0,8724	0,0000	0,0027	0,7137	0,6824	0,9813	0,7292
07 Vestfold	0,0121	0,7424	0,1430	0,0000	0,0439	0,5409	0,5172	1,0027	0,6607
08 Telemark	0,1309	1,1330	1,3212	0,0000	0,3093	0,9912	1,1202	1,1015	0,9201
09 Aust-Agder	0,0868	1,4414	1,2685	0,0000	0,2072	1,6863	1,4884	1,1429	1,1211
10 Vest-Agder	0,0350	0,9658	0,6429	0,0000	0,2654	1,2959	1,2392	1,1733	0,9870
11 Rogaland	0,5033	0,6975	0,3362	0,0000	0,5838	0,7439	0,7113	1,1489	0,8478
12 Hordaland	0,9322	0,9844	0,4892	1,5302	0,8991	0,6372	0,7617	1,1047	0,9585
14 Sogn og Fjordane	11,2349	2,0099	2,5023	0,0000	1,5443	1,8249	2,6175	1,1653	2,4451
15 Møre og Romsdal	0,4808	1,4598	0,8837	0,0000	6,8513	1,1807	1,4112	1,1531	1,2323
16 Sør-Trøndelag	0,8140	1,0661	0,9800	0,9221	0,1624	0,9737	1,0863	1,0058	0,9653
17 Nord-Trøndelag	1,3676	1,9921	2,4942	0,0000	0,6734	2,2424	2,5016	1,1986	1,5506
18 Nordland	5,5800	1,4291	2,3251	0,0000	6,8877	1,7814	1,9873	1,1789	1,9382
19 Troms	3,1067	1,5418	2,4248	0,0000	1,0851	1,9860	2,0452	1,0816	1,5522
20 Finnmark	6,1289	1,2468	9,5573	0,0000	1,2136	1,6353	1,2287	1,2389	1,9032
Hele landet	1,0000	1,0000	1,0000	1,0000	1,0000	1,0000	1,0000	1,0000	1,0000

Tabell E-fk

Kriteriedata for fylkeskommunene

I tabell E-fk presenteres kriteriedata som ligger til grunn for beregningen av indeksverdiene som er presentert i tabell D-fk.

Kolonne 1 – Innbyggertall per 1. januar 2006

Tall fra Statistisk sentralbyrå (SSB). Befolkningsstatistikk 2006.

Kolonne 2 – Innbyggertall per 1. januar 2007

Tall fra Statistisk sentralbyrå (SSB). Befolkningsstatistikk 2007.

Kolonnene 3-8 – Innbyggertall per 1. januar 2007 fordelt etter alder

Tall fra Statistisk sentralbyrå (SSB). Befolkningsstatistikk 2007.

Kolonne 9 – Normert rutenett til sjøs i 1990

Tall fra Samferdselsdepartementet.

Kolonne 10 – Innbyggere bosatt i spredtbygde strøk per 1. januar 2006

Innbyggere bosatt i spredtbygde strøk per 1. januar 2006 er basert på regionalstatistikk fra SSB.

Kolonne 11 – Areal i km² i 1998

Fylkeskommunens samlede areal, inklusive ferskvann og øyer i saltvann. Tall fra SSB.

Kolonne 12 – Storbyfaktor

Storbyfaktor. Tall fra 1994.

Kolonne 13 – Antall innbyggere per 1. januar 2003 bosatt på øyer uten fast veiforbindelse

Statistikk fra SSB utarbeidet for Kommunal- og regionaldepartementet.

Kolonne 14 – Fylkesvegfaktor for vedlikehold

Kriteriet er basert på en modell der prinsippet om lik transportstandard er lagt til grunn. Tall fra Samferdselsdepartementet. Fylkesvegfaktoren multipliseres med fylkesveglengden (kolonne 16) før den benyttes som kriterium.

Kolonne 15 – Fylkesvegfaktor for reinvestering

Basert på regnskapstall. Tall fra Samferdselsdepartementet. Fylkesvegfaktoren multipliseres med fylkesveglengden (kolonne 16) før den benyttes som kriterium.

Kolonne 16 – Faktisk fylkesveglengde per 1. januar 2005 i km

Tall fra Samferdselsdepartementet.

Kolonne 17 – Primærsøkere 16 år eller yngre til grunnkurs yrkesfaglig studieretning, videregående opplæring

Gjennomsnitt over tre skoleår, skoleårene 2004/2005, 2005/2006 og 2006/2007. Tall fra Kunnskapsdepartementet.

Tabell E-flk: Kriteriedata for fylkeskommunene 2007, RNB

Fylke	Innbyggertall per 1.1.06	Innbyggertall per 1.1.07	Innbyggere fordelt etter alder:							
			0-15 år	16-18 år	19-34 år	35-66 år	67-74 år	75 år og over		
	1	2	3	4	5	6	7	8		
01 Østfold	260 389	262 523	52 604	10 327	48 512	113 789	15 921	21 370		
02 Akershus	501 125	509 177	114 682	21 275	91 057	223 895	26 144	32 124		
03 Oslo	538 411	548 617	99 342	15 959	153 483	219 379	23 049	37 405		
04 Hedmark	188 511	188 692	35 612	7 390	32 403	82 423	12 419	18 445		
05 Oppland	183 204	183 037	35 095	7 118	32 022	79 657	11 951	17 194		
06 Buskerud	245 225	247 655	49 762	9 734	47 119	107 459	14 054	19 527		
07 Vestfold	222 104	223 804	45 257	9 310	41 285	96 524	13 593	17 835		
08 Telemark	166 140	166 170	32 268	6 822	30 758	71 554	9 879	14 889		
09 Aust-Agder	104 084	104 759	21 980	4 337	20 443	44 300	5 856	7 843		
10 Vest-Agder	162 317	163 702	35 973	7 119	33 743	65 983	8 877	12 007		
11 Rogaland	397 594	404 566	93 433	17 394	88 171	161 334	18 754	25 480		
12 Hordaland	452 611	456 711	98 295	18 832	97 628	183 883	24 006	34 067		
14 Sogn og Fjordane	106 650	106 194	23 049	4 720	19 306	43 211	6 317	9 591		
15 Møre og Romsdal	244 978	245 385	51 339	10 410	45 992	102 068	13 995	21 581		
16 Sør-Trøndelag	275 403	278 836	57 496	11 081	60 195	115 173	14 445	20 446		
17 Nord-Trøndelag	128 694	129 069	27 635	5 656	22 966	54 273	7 653	10 886		
18 Nordland	236 257	235 436	48 089	10 091	42 469	100 281	14 532	19 974		
19 Troms	153 585	154 136	32 229	6 191	31 272	65 582	8 280	10 582		
20 Finnmark	72 937	72 665	15 674	3 010	14 130	31 075	4 084	4 692		
Hele landet	4 640 219	4 681 134	969 814	186 776	952 954	1 961 843	253 809	355 938		

Tabell E-fk: Kriteriedata for fylkeskommunene 2007, RNB

Fylke	9	10	11	12	13	14	15	16	17
	Rutenett til sjøs	Imbyggere bosatt spredt	Areal	Storby- faktor	Befolkning på øyer	Fylkesveg- faktor vedlikehold	Fylkesveg- faktor reinvestering	Fylkesveg- lengde	Søkere yrkesfag
01 Østfold	20	43 564	4 183	0	133	1,2	1,3	1 004	1 739
02 Akershus	40	57 306	4 917	85	208	1,9	1,4	1 111	2 899
03 Oslo	0	1 623	454	711	5	4,0	2,0	278	1 667
04 Hedmark	0	85 097	27 388	0	0	1,2	1,0	2 535	1 300
05 Oppland	1	82 054	25 191	0	0	1,1	1,1	2 057	1 300
06 Buskerud	0	52 473	14 927	0	13	1,1	1,1	1 169	1 582
07 Vestfold	8	36 130	2 216	0	190	1,3	1,3	679	1 464
08 Telemark	65	41 247	15 315	0	1 001	1,1	1,3	1 100	1 203
09 Aust-Agder	27	32 874	9 212	0	420	1,3	1,2	992	782
10 Vest-Agder	17	34 351	7 281	0	839	1,2	1,2	1 288	1 252
11 Rogaland	598	60 766	9 326	0	4 521	1,2	1,2	1 811	3 003
12 Hordaland	1 261	97 622	15 449	149	7 926	1,2	1,5	1 766	3 287
14 Sogn og Fjordane	3 581	46 968	18 620	0	3 208	1,0	1,5	1 430	817
15 Møre og Romsdal	352	78 360	15 104	0	32 691	1,2	1,5	1 771	1 857
16 Sør-Trøndelag	670	64 335	18 832	55	871	1,2	1,4	1 642	1 821
17 Nord-Trøndelag	526	56 174	22 396	0	1 688	1,2	1,4	1 767	1 014
18 Nordland	3 940	73 981	38 327	0	31 695	1,2	1,4	2 577	1 831
19 Troms	1 426	51 885	25 984	0	3 246	1,3	1,4	1 724	1 092
20 Finnmark	1 336	19 926	48 637	0	1 724	1,4	1,1	626	594
Hele landet	13 868	1 016 736	323 759	1 000	90 379	26,3	25,3	27 327	30 504

Tabell F-fk

Virkninger av nyere befolkningstall. Fylkeskommunene

I tabell F-fk presenteres virkningene av nyere befolkningstall. Kolonnene 1-4 viser virkningene av nyere befolkningstall i kroner og per innbygger. I kolonnene 5-7 vises indekser for alderskriteriene basert på befolkningstall for 2006 og for 2007. Kolonne 8 viser befolkningsvekst for samme periode.

Kolonne 1- Gevinst/tap ved bruk av nyere befolkningstall i innbyggertilskuddet, eksklusiv inntekstutjevningen

Innbyggertilskuddet endres ved bruk av nyere befolkningstall ved at innbyggertilskuddet før utgiftsutjevning, utgiftsutjevningen knyttet til befolkningens alderssammensetning og den langsiktige fordelingen i overgangsordningen påvirkes av de nye befolkningstall. Kolonne 1 viser isolert sett gevinst og tap for de enkelte fylkeskommuner som følge av ovennevnte oppdatering.

Kolonne 2 – Anslag gevinst/tap ved bruk av nyere befolkningstall i inntekstutjevningen

Anslag på hvor mye mer/mindre den enkelte fylkeskommune får i inntekstutjevningstilskudd når inntekstutjevningen baseres på nyere befolkningstall. Til grunn for beregningen ligger fylkeskommunenes andel av landets skatt i 2006, framskrevet til 2007-nivå (basert på anslaget i revidert nasjonalbudsjett 2007).

Kolonne 3 – Anslag på samlet gevinst/tap ved bruk av nyere befolkningstall

Samlet gevinst/tap ved bruk av nyere befolkningstall i kolonne 3, er summen av kolonne 1 og 2. Tallene for fylkeskommunene er i hele 1 000 kroner.

Kolonne 4 – Anslag på samlet gevinst/tap ved bruk av nyere befolkningstall

Kolonne 3 dividert med befolkningen per 1. januar 2007. Tallene for fylkeskommunene er i kroner per innbygger.

Kolonne 5 – Indeks for alderskriteriene (basert på folketall per 1. januar 2007)

Alderskriteriene i kostnadsnøkkelen for fylkeskommunene utgjør 66,9 prosent. Kolonne 5 viser indeks for beregnet utgiftsbehovet knyttet til alderskriteriene med befolkningstall per 1. januar 2007. En indeks på mer enn 1, betyr at en fylkeskommune er mer "tungdrevet" enn landsgjennomsnittet basert på alderskriteriene isolert sett. En indeks på mindre enn 1, betyr at en fylkeskommune er mer "lettdrevet" enn landsgjennomsnittet basert på alderskriteriene isolert sett.

Kolonne 6 – Indeks for alderskriteriene (basert på folketall per 1. januar 2006)

Samme som for kolonne 5, med unntak av at alderskriteriene er basert på befolkningstall per 1. januar 2006.

Kolonne 7 – Differanse indeks for alderskriteriene (folketall 07 – folketall 06)

Differansen mellom kolonne 5 og 6. At fylkeskommuner har positive tall i kolonne 7 indikerer at disse fylkeskommunene er blitt mer "tungdrevet" som følge av at befolkningssammensetning har endret seg fra 1. januar 2006 til 1. januar 2007. Motsatt vil et negativt tall indikere at

fylkeskommunen har blitt mer "lettdrevet" som følge av at befolkningssammensetning har endret seg fra 1. januar 2006 til 1. januar 2007.

Fylkeskommuner som er blitt mer "lettdrevet" fra 2006 til 2007, får isolert sett redusert sitt innbyggertilskudd i utgiftsutjevningen og motsatt.

Kolonne 8 – Befolkningsvekst 2006-2007

Kolonnen viser befolkningsveksten for hver fylkeskommune fra 2006 til 2007. De fylkeskommuner som har en befolkningsvekst utover landsgjennomsnittet, vil isolert sett få et høyere innbyggertilskudd før utgiftsutjevningen med mer. Fylkeskommuner som har en lavere befolkningsvekst enn landsgjennomsnittet, vil isolert sett få et lavere innbyggertilskudd før utgiftsutjevningen.

Fylkeskommuner som har høyere befolkningsvekst enn landsgjennomsnittet vil også tjene på bruken av nyere befolkningstall i inntektsutjevningen og motsatt.

Tabell F-fl: Virkning av nyere befolkningstall. Fylkeskommunene 2007, RNB

Fylke	Innbyggertilskudd gevinst/tap nye befolkningstall				5	6	7	8
	1	2	3	4				
	Eksklusiv inntektsutjevning (1000 kr)	Inntektsutjevning (anslag) (1000 kr)	Samlet gevinst/tap (anslag) (1000 kr)	Samlet gevinst/tap (anslag) (kr. per innb.)				
01 Østfold	5 920	780	6 701	26	0,9862	0,9804	0,0058	0,8
02 Akershus	28 038	16 043	44 081	87	1,0402	1,0316	0,0086	1,6
03 Oslo	-5 633	-1 577	-7 210	-13	0,7836	0,7902	-0,0066	1,9
04 Hedmark	3 204	-4 462	-1 259	-7	0,9793	0,9705	0,0088	0,1
05 Oppland	6 409	-5 601	808	4	0,9749	0,9607	0,0142	-0,1
06 Buskerud	1 655	2 284	3 939	16	0,9857	0,9847	0,0010	1,0
07 Vestfold	-3 466	222	-3 244	-14	1,0310	1,0340	-0,0030	0,8
08 Telemark	-10 248	-4 410	-14 658	-88	1,0181	1,0274	-0,0093	0,0
09 Aust-Agder	-3 772	-344	-4 116	-39	1,0297	1,0369	-0,0072	0,6
10 Vest-Agder	-1 357	688	-669	-4	1,0745	1,0763	-0,0018	0,9
11 Rogaland	-14 054	14 879	826	2	1,0682	1,0827	-0,0145	1,8
12 Hordaland	887	2 796	3 684	8	1,0294	1,0290	0,0003	0,9
14 Sogn og Fjordane	-8 189	-4 583	-12 772	-120	1,0920	1,1011	-0,0091	-0,4
15 Møre og Romsdal	-2 955	-5 166	-8 121	-33	1,0498	1,0479	0,0019	0,2
16 Sør-Trøndelag	9 238	5 160	14 398	52	0,9971	0,9913	0,0058	1,2
17 Nord-Trøndelag	389	-2 120	-1 731	-13	1,0782	1,0733	0,0048	0,3
18 Nordland	-3 419	-9 455	-12 874	-55	1,0565	1,0516	0,0048	-0,3
19 Troms	-1 847	-2 148	-3 996	-26	1,0054	1,0050	0,0004	0,4
20 Finnmark	-800	-2 987	-3 788	-52	1,0316	1,0261	0,0055	-0,4
Hele landet	0	0	0	0	1,0000	1,0000	0,0000	0,9

Tabeller for kommunene

Tabell 1-k

Tabell 2-k

Tabell 3-k

Tabell A-k

Tabell B-k

Tabell C-k

Tabell D-k

Tabell E-k

Tabell F-k

Tabell 1-k

Rammetilskudd til kommunene 2007

Kommunenes rammetilskudd bevilges over kapittel 571 post 60-64 på statsbudsjettet. Rammetilskuddet er beregnet på grunnlag av de rammer som er vedtatt i revidert nasjonalbudsjett. Rammetilskuddet i alt vises i kolonne 10 – Sum rammetilskudd (inkl. selskapsskatt) 2007.

Ved behandlingen av revidert nasjonalbudsjett 2007 i Stortinget ble det vedtatt å innføre en ordning med gratis frukt og grønt for alle elever på skoler med ungdomstrinn fra høsten 2007. 83 millioner kroner blir fordelt mellom kommunene på bakgrunn av elevtall i den enkelte kommune.

Innbyggertilskuddet med utgiftsutjevning som presenteres her er hovedsakelig basert på befolkningstall per 1. januar 2007. De kriteriene som er benyttet i beregningen av utgiftsutjevningen som ikke er alderskriterier, er basert på befolkningstall per 1. januar 2006. Inntektsutjevningen blir foretatt løpende gjennom budsjettåret og blir derfor ikke vist i Grønt hefte. Den endelige fordelingen av rammetilskuddet inkludert inntektsutjevningen til den enkelte kommune vil derfor ikke være klar før i februar 2008.

Kolonne 1 – Innbyggertilskudd (post 60)

For mer detaljert dokumentasjon av innbyggertilskuddet viser vi til tabell 2-k.

Kolonne 2 – Nord-Norge-tilskudd (post 62)

Nord-Norge-tilskuddet beregnes som en sats per innbygger til kommunene i Nord-Norge. Satsene er felles for alle kommuner innenfor samme fylke. Tilskuddet baseres på befolkningstall per 1. januar 2006. Satsene for 2007 er prisjustert fra 2006 til 2007.

	Kroner per innbygger
Nordland	1 398
Troms	2 682
Finnmark	6 553

Kolonne 3 – Regionaltilskudd (post 63)

For å være berettiget til regionaltilskudd i 2007 må kommunen i 2005 ha skatteinntekter under 110 prosent av landsgjennomsnittet (tabell E-k, kolonne 25) og ha færre enn 3 200 innbyggere per 1. januar 2006 (tabell E-k, kolonne 1). Tilskuddet gis med avtrappende sats til kommuner som har mellom 3 000 og 3 200 innbyggere. Kommuner i Finnmark og enkelte kommuner i Nord-Troms vil som tidligere år få tilskudd etter forhøyet sats. Når det gjelder størrelse på satsene etc. vises det til innledningen, punkt 3.2.

Kolonne 4 – Sum fast del

Sum av kolonne 1 til 3.

Kolonne 5 – Skjønnstilskudd ekskl. DAA

Skjønnfordelingen for 2007 eksklusiv kompensasjon for differensiert arbeidsgiveravgift.

Kolonne 6 – Kompensasjon differensiert arbeidsgiveravgift

Kompensasjon for forhøyet sats DAA for 2007.

Kolonne 7 – Skjønnstilskudd

Sum skjønnstilskudd, sum av kolonne 5 og 6.

Kolonne 8 – Rammetilskudd (ekskl. selskapsskatt) 2007

Sum av kolonne 4 og 7.

Kolonne 9 – Selskapsskatt

Det er lagt inn 5,160 milliarder kroner som bevilges over rammetilskuddet. I 2007 tilbakeføres selskapsskatt fra inntektsåret 2004.

Kolonne 10 – Sum rammetilskudd (inkl. selskapsskatt) 2007

Sum av kolonne 8 og 9.

Tabell 1-k: Rammetilskudd til kommunene 2007, RNB

Kommune	Innbygger- tilskudd	Nord- Norge- tilskudd	Regional- tilskudd	Sum fast del	Skjønns- tilskudd ekskl. DAA	Skjønns- tilskudd DAA
	(1 000 kr)	(1 000 kr)	(1 000 kr)	(1 000 kr)	(1 000 kr)	(1 000 kr)
	1	2	3	4	5	6
0101 Halden	221 094	0	0	221 094	3 200	0
0104 Moss	190 897	0	0	190 897	3 600	0
0105 Sarpsborg	354 636	0	0	354 636	5 200	0
0106 Fredrikstad	512 471	0	0	512 471	7 700	0
0111 Hvaler	32 994	0	0	32 994	1 100	0
0118 Aremark	21 419	0	5 083	26 502	1 300	0
0119 Marker	44 099	0	0	44 099	1 200	0
0121 Rømskog	14 711	0	5 083	19 794	300	0
0122 Trøgstad	46 822	0	0	46 822	1 200	0
0123 Spydeberg	36 477	0	0	36 477	800	0
0124 Askim	87 623	0	0	87 623	1 800	0
0125 Eidsberg	84 825	0	0	84 825	1 200	0
0127 Skiptvet	29 391	0	0	29 391	500	0
0128 Rakkestad	80 677	0	0	80 677	1 600	0
0135 Råde	42 469	0	0	42 469	1 600	0
0136 Rygge	89 718	0	0	89 718	1 200	0
0137 Våler	28 203	0	0	28 203	1 000	0
0138 Hobøl	34 538	0	0	34 538	1 700	0
<i>Fordeles gjennom året</i>					<i>7 800</i>	
Østfold	1 953 064	0	10 166	1 963 230	44 000	0
0211 Vestby	54 572	0	0	54 572	2 300	0
0213 Ski	120 042	0	0	120 042	0	0
0214 Ås	86 844	0	0	86 844	1 500	0
0215 Frogn	72 402	0	0	72 402	1 200	0
0216 Nesodden	72 084	0	0	72 084	2 400	0
0217 Oppegård	105 498	0	0	105 498	0	0
0219 Bærum	687 714	0	0	687 714	0	0
0220 Asker	273 502	0	0	273 502	0	0
0221 Aurskog-Høland	99 869	0	0	99 869	1 700	0
0226 Sørumsund	73 403	0	0	73 403	1 600	0
0227 Fet	45 854	0	0	45 854	2 400	0
0228 Rælingen	49 085	0	0	49 085	2 700	0
0229 Enebakk	47 271	0	0	47 271	2 200	0
0230 Lørenskog	115 099	0	0	115 099	0	0
0231 Skedsmo	198 492	0	0	198 492	0	0
0233 Nittedal	88 454	0	0	88 454	3 300	0
0234 Gjerdrum	33 483	0	0	33 483	1 200	0
0235 Ullensaker	99 502	0	0	99 502	15 100	0
0236 Nes	125 661	0	0	125 661	2 100	0
0237 Eidsvoll	120 761	0	0	120 761	1 400	0
0238 Nannestad	66 324	0	0	66 324	13 000	0
0239 Hurdal	29 240	0	5 083	34 323	1 800	0
<i>Fordeles gjennom året</i>					<i>10 000</i>	
Akershus	2 665 156	0	5 083	2 670 239	65 900	0
0301 Oslo	2 479 094	0	0	2 479 094	0	0
0402 Kongsvinger	132 086	0	0	132 086	2 100	0
0403 Hamar	205 707	0	0	205 707	0	0
0412 Ringsaker	277 850	0	0	277 850	2 900	0

Tabell 1-k: Rammetilskudd til kommunene 2007, RNB

Kommune	Skjønns- tilskudd	Ramme- tilskudd (ekskl. selsk.) 2007	Selskaps- skatt	Sum ramme- tilskudd (inkl. selsk.) 2007
	(1 000 kr)	(1 000 kr)	(1 000 kr)	(1 000 kr)
	7	8	9	10
0101 Halden	3 200	224 294	14 751	239 045
0104 Moss	3 600	194 497	20 662	215 159
0105 Sarpsborg	5 200	359 836	32 192	392 028
0106 Fredrikstad	7 700	520 171	94 689	614 860
0111 Hvaler	1 100	34 094	1 951	36 045
0118 Aremark	1 300	27 802	127	27 929
0119 Marker	1 200	45 299	1 353	46 652
0121 Rømskog	300	20 094	181	20 275
0122 Trøgstad	1 200	48 022	1 162	49 184
0123 Spydeberg	800	37 277	2 639	39 916
0124 Askim	1 800	89 423	10 022	99 445
0125 Eidsberg	1 200	86 025	6 370	92 395
0127 Skiptvet	500	29 891	920	30 811
0128 Rakkestad	1 600	82 277	3 096	85 373
0135 Råde	1 600	44 069	3 027	47 096
0136 Rygge	1 200	90 918	8 044	98 962
0137 Våler	1 000	29 203	918	30 121
0138 Hobøl	1 700	36 238	1 105	37 343
<i>Fordeles gjennom året</i>	<i>7 800</i>	<i>7 800</i>		<i>7 800</i>
Østfold	44 000	2 007 230	203 209	2 210 439
0211 Vestby	2 300	56 872	9 792	66 664
0213 Ski	0	120 042	26 531	146 573
0214 Ås	1 500	88 344	7 880	96 224
0215 Frogn	1 200	73 602	6 960	80 562
0216 Nesodden	2 400	74 484	1 828	76 312
0217 Oppegård	0	105 498	29 385	134 883
0219 Bærum	0	687 714	213 620	901 334
0220 Asker	0	273 502	77 129	350 631
0221 Aurskog-Høland	1 700	101 569	5 129	106 698
0226 Sørum	1 600	75 003	15 140	90 143
0227 Fet	2 400	48 254	4 593	52 847
0228 Rælingen	2 700	51 785	2 196	53 981
0229 Enebakk	2 200	49 471	3 674	53 145
0230 Lørenskog	0	115 099	37 322	152 421
0231 Skedsmo	0	198 492	45 224	243 716
0233 Nittedal	3 300	91 754	21 860	113 614
0234 Gjerdrum	1 200	34 683	1 494	36 177
0235 Ullensaker	15 100	114 602	22 530	137 132
0236 Nes	2 100	127 761	5 444	133 205
0237 Eidsvoll	1 400	122 161	3 968	126 129
0238 Nannestad	13 000	79 324	2 325	81 649
0239 Hurdal	1 800	36 123	415	36 538
<i>Fordeles gjennom året</i>	<i>10 000</i>	<i>10 000</i>		<i>10 000</i>
Akershus	65 900	2 736 139	544 439	3 280 578
0301 Oslo	0	2 479 094	1 470 051	3 949 145
0402 Kongsvinger	2 100	134 186	17 347	151 533
0403 Hamar	0	205 707	41 056	246 763
0412 Ringsaker	2 900	280 750	17 738	298 488

Tabell 1-k: Rammetilskudd til kommunene 2007, RNB

Kommune	Innbygger- tilskudd	Nord- Norge- tilskudd	Regional- tilskudd	Sum fast del	Skjønns- tilskudd ekskl. DAA	Skjønns- tilskudd DAA
	(1 000 kr)	(1 000 kr)	(1 000 kr)	(1 000 kr)	(1 000 kr)	(1 000 kr)
	1	2	3	4	5	6
0415 Løten	57 525	0	0	57 525	1 800	0
0417 Stange	148 320	0	0	148 320	1 900	0
0418 Nord-Odal	57 693	0	0	57 693	1 400	4 473
0419 Sør-Odal	76 717	0	0	76 717	1 500	0
0420 Eidskog	84 599	0	0	84 599	2 000	6 403
0423 Grue	73 876	0	0	73 876	3 300	5 844
0425 Åsnes	95 099	0	0	95 099	2 200	7 900
0426 Våler	47 619	0	0	47 619	1 300	3 736
0427 Elverum	138 126	0	0	138 126	3 500	0
0428 Trysil	90 189	0	0	90 189	1 800	0
0429 Åmot	47 269	0	0	47 269	7 140	4 897
0430 Stor-Elvdal	37 747	0	5 083	42 830	3 285	0
0432 Rendalen	36 859	0	5 083	41 942	1 500	0
0434 Engerdal	25 651	0	5 083	30 734	2 896	0
0436 Tolga	26 051	0	5 083	31 134	1 681	0
0437 Tynset	65 730	0	0	65 730	1 400	0
0438 Alvdal	30 148	0	5 083	35 231	1 100	0
0439 Follidal	23 692	0	5 083	28 775	2 198	0
0441 Os	32 363	0	5 083	37 446	3 100	0
<i>Fordeles gjennom året</i>					<i>7 000</i>	
Hedmark	1 810 916	0	35 581	1 846 497	57 000	33 253
0501 Lillehammer	173 819	0	0	173 819	2 600	0
0502 Gjøvik	200 259	0	0	200 259	3 100	0
0511 Dovre	36 325	0	5 083	41 408	850	0
0512 Lesja	30 710	0	5 083	35 793	300	0
0513 Skjåk	26 978	0	5 083	32 061	350	0
0514 Lom	26 421	0	5 083	31 504	750	0
0515 Vågå	45 778	0	0	45 778	1 300	0
0516 Nord-Fron	55 989	0	0	55 989	350	0
0517 Sel	66 078	0	0	66 078	1 750	0
0519 Sør-Fron	38 791	0	0	38 791	1 400	0
0520 Ringeby	57 092	0	0	57 092	1 350	0
0521 Øyer	45 081	0	0	45 081	1 350	0
0522 Gausdal	60 852	0	0	60 852	300	5 512
0528 Østre Toten	153 489	0	0	153 489	2 600	0
0529 Vestre Toten	97 889	0	0	97 889	4 600	0
0532 Jevnaker	48 805	0	0	48 805	1 850	0
0533 Lunner	52 478	0	0	52 478	800	0
0534 Gran	130 036	0	0	130 036	2 500	0
0536 Søndre Land	109 380	0	0	109 380	2 300	7 952
0538 Nordre Land	72 858	0	0	72 858	850	6 126
0540 Sør-Aurdal	51 186	0	0	51 186	700	0
0541 Etnedal	25 841	0	5 083	30 924	2 350	0
0542 Nord-Aurdal	68 722	0	0	68 722	2 250	0
0543 Vestre Slidre	23 134	0	5 083	28 217	500	0
0544 Øystre Slidre	35 933	0	2 033	37 966	100	0
0545 Vang	28 000	0	5 083	33 083	100	0
<i>Fordeles gjennom året</i>					<i>9 150</i>	
Oppland	1 761 924	0	37 614	1 799 538	46 400	19 590

Tabell 1-k: Rammetilskudd til kommunene 2007, RNB

Kommune	Skjønns- tilskudd	Ramme- tilskudd (ekskl. selsk.) 2007	Selskaps- skatt	Sum ramme- tilskudd (inkl. selsk.) 2007
	(1 000 kr)	(1 000 kr)	(1 000 kr)	(1 000 kr)
	7	8	9	10
0415 Løten	1 800	59 325	1 047	60 372
0417 Stange	1 900	150 220	4 439	154 659
0418 Nord-Odal	5 873	63 566	1 408	64 974
0419 Sør-Odal	1 500	78 217	4 170	82 387
0420 Eidskog	8 403	93 002	1 454	94 456
0423 Grue	9 144	83 020	1 604	84 624
0425 Åsnes	10 100	105 199	3 012	108 211
0426 Våler	5 036	52 655	1 191	53 846
0427 Elverum	3 500	141 626	12 103	153 729
0428 Trysil	1 800	91 989	4 957	96 946
0429 Åmot	12 037	59 306	1 280	60 586
0430 Stor-Elvdal	3 285	46 115	679	46 794
0432 Rendalen	1 500	43 442	350	43 792
0434 Engerdal	2 896	33 630	209	33 839
0436 Tolga	1 681	32 815	334	33 149
0437 Tynset	1 400	67 130	3 303	70 433
0438 Alvdal	1 100	36 331	410	36 741
0439 Follidal	2 198	30 973	287	31 260
0441 Os	3 100	40 546	658	41 204
<i>Fordeles gjennom året</i>	<i>7 000</i>	<i>7 000</i>		<i>7 000</i>
Hedmark	90 253	1 936 750	119 036	2 055 786
0501 Lillehammer	2 600	176 419	24 947	201 366
0502 Gjøvik	3 100	203 359	20 039	223 398
0511 Dovre	850	42 258	726	42 984
0512 Lesja	300	36 093	430	36 523
0513 Skjåk	350	32 411	807	33 218
0514 Lom	750	32 254	1 770	34 024
0515 Vågå	1 300	47 078	2 628	49 706
0516 Nord-Fron	350	56 339	4 162	60 501
0517 Sel	1 750	67 828	2 347	70 175
0519 Sør-Fron	1 400	40 191	921	41 112
0520 Ringebu	1 350	58 442	2 135	60 577
0521 Øyer	1 350	46 431	2 023	48 454
0522 Gausdal	5 812	66 664	1 549	68 213
0528 Østre Toten	2 600	156 089	6 576	162 665
0529 Vestre Toten	4 600	102 489	5 573	108 062
0532 Jevnaker	1 850	50 655	2 906	53 561
0533 Lunner	800	53 278	2 459	55 737
0534 Gran	2 500	132 536	4 184	136 720
0536 Søndre Land	10 252	119 632	246	119 878
0538 Nordre Land	6 976	79 834	2 627	82 461
0540 Sør-Aurdal	700	51 886	1 033	52 919
0541 Etnedal	2 350	33 274	299	33 573
0542 Nord-Aurdal	2 250	70 972	5 831	76 803
0543 Vestre Slidre	500	28 717	882	29 599
0544 Øystre Slidre	100	38 066	2 115	40 181
0545 Vang	100	33 183	798	33 981
<i>Fordeles gjennom året</i>	<i>9 150</i>	<i>9 150</i>		<i>9 150</i>
Oppland	65 990	1 865 528	100 013	1 965 541

Tabell 1-k: Rammetilskudd til kommunene 2007, RNB

Kommune	Innbygger- tilskudd	Nord- Norge- tilskudd	Regional- tilskudd	Sum fast del	Skjønns- tilskudd ekskl. DAA	Skjønns- tilskudd DAA
	(1 000 kr)	(1 000 kr)	(1 000 kr)	(1 000 kr)	(1 000 kr)	(1 000 kr)
	1	2	3	4	5	6
0602 Drammen	347 155	0	0	347 155	1 000	0
0604 Kongsberg	155 738	0	0	155 738	4 500	0
0605 Ringerike	217 187	0	0	217 187	1 500	0
0612 Hole	31 712	0	0	31 712	500	0
0615 Flå	17 356	0	5 083	22 439	400	0
0616 Nes	38 649	0	0	38 649	1 326	0
0617 Gol	47 978	0	0	47 978	3 519	0
0618 Hemsedal	19 624	0	0	19 624	0	0
0619 Ål	53 667	0	0	53 667	0	0
0620 Hol	41 563	0	0	41 563	0	0
0621 Sigdal	44 462	0	0	44 462	200	3 069
0622 Krødsherad	23 409	0	5 083	28 492	400	0
0623 Modum	103 075	0	0	103 075	800	0
0624 Øvre Eiker	113 485	0	0	113 485	1 900	0
0625 Nedre Eiker	122 500	0	0	122 500	3 000	0
0626 Lier	137 016	0	0	137 016	0	0
0627 Røyken	91 961	0	0	91 961	3 700	0
0628 Hurum	74 719	0	0	74 719	1 250	0
0631 Flesberg	31 266	0	5 083	36 349	1 500	0
0632 Rollag	27 861	0	5 083	32 944	250	1 692
0633 Nore og Uvdal	35 487	0	0	35 487	750	0
<i>Fordeles gjennom året</i>					<i>7 905</i>	
Buskerud	1 775 870	0	20 332	1 796 202	34 400	4 761
0701 Horten	170 562	0	0	170 562	1 680	0
0702 Holmestrand	75 140	0	0	75 140	2 770	0
0704 Tønsberg	255 946	0	0	255 946	1 210	0
0706 Sandefjord	311 547	0	0	311 547	2 720	0
0709 Larvik	333 426	0	0	333 426	2 850	0
0711 Svelvik	46 266	0	0	46 266	1 860	0
0713 Sande	64 345	0	0	64 345	1 960	0
0714 Hof	28 624	0	3 050	31 674	880	0
0716 Re	77 338	0	0	77 338	3 030	0
0719 Andebu	43 965	0	0	43 965	2 390	0
0720 Stokke	71 447	0	0	71 447	990	0
0722 Nøtterøy	132 754	0	0	132 754	1 000	0
0723 Tjøme	35 589	0	0	35 589	1 080	0
0728 Lardal	24 491	0	5 083	29 574	1 980	0
<i>Fordeles gjennom året</i>					<i>5 000</i>	
Vestfold	1 671 440	0	8 133	1 679 573	31 400	0
0805 Porsgrunn	245 466	0	0	245 466	0	0
0806 Skien	353 503	0	0	353 503	0	0
0807 Notodden	123 147	0	0	123 147	2 400	0
0811 Siljan	22 383	0	5 083	27 466	1 150	0
0814 Bamble	87 108	0	0	87 108	0	0
0815 Kragerø	99 065	0	0	99 065	2 500	0
0817 Drangedal	53 214	0	0	53 214	1 700	3 833
0819 Nome	80 375	0	0	80 375	1 100	7 714
0821 Bø	37 694	0	0	37 694	1 950	0
0822 Sauherad	43 954	0	0	43 954	3 400	0

Tabell 1-k: Rammetilskudd til kommunene 2007, RNB

Kommune	Skjønns- tilskudd	Ramme- tilskudd (ekskl. selsk.) 2007	Selskaps- skatt	Sum ramme- tilskudd (inkl. selsk.) 2007
	(1 000 kr)	(1 000 kr)	(1 000 kr)	(1 000 kr)
	7	8	9	10
0602 Drammen	1 000	348 155	72 668	420 823
0604 Kongsberg	4 500	160 238	35 704	195 942
0605 Ringerike	1 500	218 687	15 786	234 473
0612 Hole	500	32 212	2 376	34 588
0615 Flå	400	22 839	314	23 153
0616 Nes	1 326	39 975	2 329	42 304
0617 Gol	3 519	51 497	5 030	56 527
0618 Hemsedal	0	19 624	2 888	22 512
0619 Ål	0	53 667	3 424	57 091
0620 Hol	0	41 563	4 503	46 066
0621 Sigdal	3 269	47 731	2 185	49 916
0622 Krødsherad	400	28 892	3 239	32 131
0623 Modum	800	103 875	7 865	111 740
0624 Øvre Eiker	1 900	115 385	14 785	130 170
0625 Nedre Eiker	3 000	125 500	13 853	139 353
0626 Lier	0	137 016	28 156	165 172
0627 Røyken	3 700	95 661	7 636	103 297
0628 Hurum	1 250	75 969	2 015	77 984
0631 Flesberg	1 500	37 849	416	38 265
0632 Rollag	1 942	34 886	749	35 635
0633 Nore og Uvdal	750	36 237	1 012	37 249
<i>Fordeles gjennom året</i>	<i>7 905</i>	<i>7 905</i>		<i>7 905</i>
Buskerud	39 161	1 835 363	226 933	2 062 296
0701 Horten	1 680	172 242	11 424	183 666
0702 Holmestrand	2 770	77 910	3 512	81 422
0704 Tønsberg	1 210	257 156	51 772	308 928
0706 Sandefjord	2 720	314 267	44 785	359 052
0709 Larvik	2 850	336 276	39 926	376 202
0711 Svelvik	1 860	48 126	2 120	50 246
0713 Sande	1 960	66 305	2 432	68 737
0714 Hof	880	32 554	812	33 366
0716 Re	3 030	80 368	3 358	83 726
0719 Andebu	2 390	46 355	1 651	48 006
0720 Stokke	990	72 437	4 721	77 158
0722 Nøtterøy	1 000	133 754	11 133	144 887
0723 Tjøme	1 080	36 669	546	37 215
0728 Lardal	1 980	31 554	912	32 466
<i>Fordeles gjennom året</i>	<i>5 000</i>	<i>5 000</i>		<i>5 000</i>
Vestfold	31 400	1 710 973	179 104	1 890 077
0805 Porsgrunn	0	245 466	51 897	297 363
0806 Skien	0	353 503	30 742	384 245
0807 Notodden	2 400	125 547	7 088	132 635
0811 Siljan	1 150	28 616	1 804	30 420
0814 Bamble	0	87 108	3 315	90 423
0815 Kragerø	2 500	101 565	5 814	107 379
0817 Drangedal	5 533	58 747	786	59 533
0819 Nome	8 814	89 189	2 542	91 731
0821 Bø	1 950	39 644	3 486	43 130
0822 Sauherad	3 400	47 354	1 250	48 604

Tabell 1-k: Rammetilskudd til kommunene 2007, RNB

Kommune	Innbygger- tilskudd	Nord- Norge- tilskudd	Regional- tilskudd	Sum fast del	Skjønns- tilskudd ekskl. DAA	Skjønns- tilskudd DAA
	(1 000 kr)	(1 000 kr)	(1 000 kr)	(1 000 kr)	(1 000 kr)	(1 000 kr)
	1	2	3	4	5	6
0826 Tinn	73 947	0	0	73 947	0	0
0827 Hjartdal	27 796	0	5 083	32 879	950	2 072
0828 Seljord	30 725	0	5 083	35 808	900	0
0829 Kviteseid	37 427	0	5 083	42 510	950	0
0830 Nissedal	21 702	0	5 083	26 785	300	0
0831 Fyresdal	21 127	0	5 083	26 210	300	0
0833 Tokke	31 076	0	0	31 076	0	0
0834 Vinje	46 310	0	0	46 310	0	0
<i>Fordeles gjennom året</i>					<i>9 000</i>	
Telemark	1 436 019	0	30 498	1 466 517	26 600	13 619
0901 Risør	75 870	0	0	75 870	2 800	0
0904 Grimstad	113 609	0	0	113 609	1 800	0
0906 Arendal	258 253	0	0	258 253	3 500	0
0911 Gjerstad	37 614	0	5 083	42 697	200	2 378
0912 Vegårshei	25 814	0	5 083	30 897	600	1 871
0914 Tvedestrand	54 807	0	0	54 807	1 400	0
0919 Froland	36 825	0	0	36 825	700	0
0926 Lillesand	61 220	0	0	61 220	900	0
0928 Birkenes	38 479	0	0	38 479	300	0
0929 Åmli	31 084	0	5 083	36 167	500	2 075
0935 Iveland	18 700	0	5 083	23 783	200	975
0937 Evje og Hornnes	28 632	0	0	28 632	350	0
0938 Bygland	24 304	0	5 083	29 387	950	0
0940 Valle	24 614	0	0	24 614	0	0
0941 Bykle	11 471	0	0	11 471	0	0
<i>Fordeles gjennom året</i>					<i>3 000</i>	
Aust-Agder	841 296	0	25 415	866 711	17 200	7 299
1001 Kristiansand	475 235	0	0	475 235	7 300	0
1002 Mandal	104 389	0	0	104 389	900	0
1003 Farsund	72 345	0	0	72 345	600	0
1004 Flekkefjord	97 078	0	0	97 078	600	0
1014 Vennesla	98 419	0	0	98 419	2 000	0
1017 Songdalen	38 964	0	0	38 964	700	0
1018 Søgne	53 347	0	0	53 347	1 200	0
1021 Marnardal	35 931	0	5 083	41 014	300	0
1026 Åseral	19 225	0	0	19 225	0	1 465
1027 Audnedal	24 974	0	5 083	30 057	300	1 621
1029 Lindesnes	46 854	0	0	46 854	2 740	0
1032 Lyngdal	58 579	0	0	58 579	900	0
1034 Hægebostad	21 805	0	5 083	26 888	654	1 585
1037 Kvinesdal	61 665	0	0	61 665	1 106	0
1046 Sirdal	24 604	0	0	24 604	0	3 485
<i>Fordeles gjennom året</i>					<i>4 500</i>	
Vest-Agder	1 233 414	0	15 249	1 248 663	23 800	8 156
1101 Eigersund	135 131	0	0	135 131	1 600	0
1102 Sandnes	288 211	0	0	288 211	0	0
1103 Stavanger	563 976	0	0	563 976	0	0
1106 Haugesund	227 266	0	0	227 266	5 000	0

Tabell 1-k: Rammetilskudd til kommunene 2007, RNB

Kommune	Skjønns- tilskudd <i>(1 000 kr)</i>	Ramme- tilskudd (ekskl. selsk.) 2007 <i>(1 000 kr)</i>	Selskaps- skatt <i>(1 000 kr)</i>	Sum ramme- tilskudd (inkl. selsk.) 2007 <i>(1 000 kr)</i>
	7	8	9	10
0826 Tinn	0	73 947	3 649	77 596
0827 Hjartdal	3 022	35 901	2 158	38 059
0828 Seljord	900	36 708	1 700	38 408
0829 Kviteseid	950	43 460	1 246	44 706
0830 Nissedal	300	27 085	2 997	30 082
0831 Fyresdal	300	26 510	583	27 093
0833 Tokke	0	31 076	1 751	32 827
0834 Vinje	0	46 310	1 279	47 589
<i>Fordeles gjennom året</i>	<i>9 000</i>	<i>9 000</i>		<i>9 000</i>
Telemark	40 219	1 506 736	124 087	1 630 823
0901 Risør	2 800	78 670	2 512	81 182
0904 Grimstad	1 800	115 409	13 253	128 662
0906 Arendal	3 500	261 753	35 574	297 327
0911 Gjerstad	2 578	45 275	1 008	46 283
0912 Vegårshei	2 471	33 368	715	34 083
0914 Tvedestrand	1 400	56 207	2 844	59 051
0919 Froland	700	37 525	4 612	42 137
0926 Lillesand	900	62 120	5 578	67 698
0928 Birkenes	300	38 779	1 995	40 774
0929 Åmli	2 575	38 742	589	39 331
0935 Iveland	1 175	24 958	169	25 127
0937 Evje og Hornnes	350	28 982	1 697	30 679
0938 Bygland	950	30 337	296	30 633
0940 Valle	0	24 614	771	25 385
0941 Bykle	0	11 471	1 108	12 579
<i>Fordeles gjennom året</i>	<i>3 000</i>	<i>3 000</i>		<i>3 000</i>
Aust-Agder	24 499	891 210	72 721	963 931
1001 Kristiansand	7 300	482 535	100 553	583 088
1002 Mandal	900	105 289	6 710	111 999
1003 Farsund	600	72 945	3 766	76 711
1004 Flekkefjord	600	97 678	4 256	101 934
1014 Vennesla	2 000	100 419	9 449	109 868
1017 Songdalen	700	39 664	3 368	43 032
1018 Søgne	1 200	54 547	7 131	61 678
1021 Marnardal	300	41 314	1 318	42 632
1026 Åseral	1 465	20 690	248	20 938
1027 Audnedal	1 921	31 978	501	32 479
1029 Lindesnes	2 740	49 594	1 406	51 000
1032 Lyngdal	900	59 479	4 235	63 714
1034 Hægebostad	2 239	29 127	498	29 625
1037 Kvinesdal	1 106	62 771	15 711	78 482
1046 Sirdal	3 485	28 089	1 208	29 297
<i>Fordeles gjennom året</i>	<i>4 500</i>	<i>4 500</i>		<i>4 500</i>
Vest-Agder	31 956	1 280 619	160 358	1 440 977
1101 Eigersund	1 600	136 731	9 980	146 711
1102 Sandnes	0	288 211	75 877	364 088
1103 Stavanger	0	563 976	399 270	963 246
1106 Haugesund	5 000	232 266	27 348	259 614

Tabell 1-k: Rammetilskudd til kommunene 2007, RNB

Kommune	Innbygger- tilskudd	Nord- Norge- tilskudd	Regional- tilskudd	Sum fast del	Skjønns- tilskudd ekskl. DAA	Skjønns- tilskudd DAA
	(1 000 kr)	(1 000 kr)	(1 000 kr)	(1 000 kr)	(1 000 kr)	(1 000 kr)
	1	2	3	4	5	6
1111 Sokndal	41 670	0	0	41 670	0	0
1112 Lund	31 887	0	3 050	34 937	0	0
1114 Bjerkreim	25 230	0	5 083	30 313	0	0
1119 Hå	116 882	0	0	116 882	0	0
1120 Klepp	86 311	0	0	86 311	4 000	0
1121 Time	79 859	0	0	79 859	1 200	0
1122 Gjesdal	59 799	0	0	59 799	800	0
1124 Sola	97 479	0	0	97 479	0	0
1127 Randaberg	49 543	0	0	49 543	7 300	0
1129 Forsand	21 160	0	0	21 160	0	0
1130 Strand	78 122	0	0	78 122	2 000	0
1133 Hjelmeland	34 596	0	0	34 596	800	0
1134 Suldal	51 601	0	0	51 601	0	0
1135 Sauda	52 326	0	0	52 326	1 000	5 242
1141 Finnøy	38 578	0	5 083	43 661	3 600	2 857
1142 Rennesøy	31 522	0	0	31 522	3 100	0
1144 Kvitsøy	9 538	0	5 083	14 621	1 100	0
1145 Bokn	13 382	0	5 083	18 465	0	0
1146 Tysvær	74 805	0	0	74 805	0	0
1149 Karmøy	248 377	0	0	248 377	1 700	0
1151 Utsira	9 681	0	5 083	14 764	500	0
1160 Vindafjord	91 041	0	0	91 041	0	7 706
<i>Fordeles gjennom året</i>					<i>15 000</i>	
Rogaland	2 557 973	0	28 465	2 586 438	48 700	15 805
1201 Bergen	1 524 627	0	0	1 524 627	23 000	0
1211 Etne	43 435	0	0	43 435	900	3 260
1216 Sveio	43 167	0	0	43 167	8 100	0
1219 Bømlo	102 922	0	0	102 922	500	8 771
1221 Stord	97 350	0	0	97 350	1 300	0
1222 Fitjar	26 412	0	5 083	31 495	2 700	0
1223 Tysnes	44 855	0	5 083	49 938	1 000	3 107
1224 Kvinnherad	131 606	0	0	131 606	0	13 402
1227 Jondal	20 395	0	5 083	25 478	900	1 384
1228 Odda	80 160	0	0	80 160	400	0
1231 Ullensvang	50 873	0	0	50 873	3 000	0
1232 Eidfjord	13 486	0	0	13 486	0	0
1233 Ulvik	21 541	0	0	21 541	0	0
1234 Granvin	17 936	0	5 083	23 019	1 700	0
1235 Voss	137 679	0	0	137 679	5 100	0
1238 Kvam	101 996	0	0	101 996	1 800	8 702
1241 Fusa	46 563	0	0	46 563	7 300	0
1242 Samnanger	25 087	0	5 083	30 170	1 400	0
1243 Os	73 818	0	0	73 818	600	0
1244 Austevoll	50 952	0	0	50 952	3 800	0
1245 Sund	35 805	0	0	35 805	1 800	0
1246 Fjell	103 514	0	0	103 514	1 500	0
1247 Askøy	153 484	0	0	153 484	1 400	0
1251 Vaksdal	59 034	0	0	59 034	600	0
1252 Modalen	10 210	0	0	10 210	0	759

Tabell 1-k: Rammetilskudd til kommunene 2007, RNB

Kommune	Skjønns- tilskudd	Ramme- tilskudd (ekskl. selsk.) 2007	Selskaps- skatt	Sum ramme- tilskudd (inkl. selsk.) 2007
	(1 000 kr)	(1 000 kr)	(1 000 kr)	(1 000 kr)
	7	8	9	10
1111 Sokndal	0	41 670	1 723	43 393
1112 Lund	0	34 937	2 336	37 273
1114 Bjerkreim	0	30 313	1 449	31 762
1119 Hå	0	116 882	8 374	125 256
1120 Klepp	4 000	90 311	8 832	99 143
1121 Time	1 200	81 059	9 930	90 989
1122 Gjesdal	800	60 599	5 637	66 236
1124 Sola	0	97 479	41 920	139 399
1127 Randaberg	7 300	56 843	8 363	65 206
1129 Forsand	0	21 160	5 464	26 624
1130 Strand	2 000	80 122	5 472	85 594
1133 Hjelmeland	800	35 396	1 450	36 846
1134 Suldal	0	51 601	1 581	53 182
1135 Sauda	6 242	58 568	24 676	83 244
1141 Finnøy	6 457	50 118	1 367	51 485
1142 Rennesøy	3 100	34 622	1 682	36 304
1144 Kvitsøy	1 100	15 721	200	15 921
1145 Bokn	0	18 465	105	18 570
1146 Tysvær	0	74 805	5 196	80 001
1149 Karmøy	1 700	250 077	27 586	277 663
1151 Utsira	500	15 264	41	15 305
1160 Vindafjord	7 706	98 747	5 765	104 512
<i>Fordeles gjennom året</i>	<i>15 000</i>	<i>15 000</i>		<i>15 000</i>
Rogaland	64 505	2 650 943	681 624	3 332 567
1201 Bergen	23 000	1 547 627	311 065	1 858 692
1211 Etne	4 160	47 595	1 495	49 090
1216 Sveio	8 100	51 267	588	51 855
1219 Bømlo	9 271	112 193	4 610	116 803
1221 Stord	1 300	98 650	11 743	110 393
1222 Fitjar	2 700	34 195	1 146	35 341
1223 Tysnes	4 107	54 045	1 598	55 643
1224 Kvinnherad	13 402	145 008	18 785	163 793
1227 Jondal	2 284	27 762	621	28 383
1228 Odda	400	80 560	10 082	90 642
1231 Ullensvang	3 000	53 873	1 314	55 187
1232 Eidfjord	0	13 486	572	14 058
1233 Ulvik	0	21 541	367	21 908
1234 Granvin	1 700	24 719	190	24 909
1235 Voss	5 100	142 779	7 242	150 021
1238 Kvam	10 502	112 498	5 444	117 942
1241 Fusa	7 300	53 863	1 923	55 786
1242 Samnanger	1 400	31 570	1 078	32 648
1243 Os	600	74 418	9 308	83 726
1244 Austevoll	3 800	54 752	6 586	61 338
1245 Sund	1 800	37 605	1 344	38 949
1246 Fjell	1 500	105 014	19 766	124 780
1247 Askøy	1 400	154 884	7 268	162 152
1251 Vaksdal	600	59 634	1 905	61 539
1252 Modalen	759	10 969	381	11 350

Tabell 1-k: Rammetilskudd til kommunene 2007, RNB

Kommune	Innbygger- tilskudd	Nord- Norge- tilskudd	Regional- tilskudd	Sum fast del	Skjønns- tilskudd ekskl. DAA	Skjønns- tilskudd DAA
	(1 000 kr)	(1 000 kr)	(1 000 kr)	(1 000 kr)	(1 000 kr)	(1 000 kr)
	1	2	3	4	5	6
1253 Osterøy	66 642	0	0	66 642	4 000	0
1256 Meland	43 019	0	0	43 019	3 700	0
1259 Øygarden	35 892	0	0	35 892	0	0
1260 Radøy	48 272	0	0	48 272	2 300	0
1263 Lindås	101 789	0	0	101 789	0	0
1264 Austrheim	25 215	0	5 083	30 298	1 800	0
1265 Fedje	14 592	0	5 083	19 675	1 300	0
1266 Masfjorden	26 279	0	5 083	31 362	1 200	0
<i>Fordeles gjennom året</i>					<i>6 100</i>	
Hordaland	3 378 607	0	40 664	3 419 271	89 200	39 385
1401 Flora	105 418	0	0	105 418	0	11 246
1411 Gulen	45 110	0	5 083	50 193	2 900	0
1412 Solund	17 998	0	5 083	23 081	3 000	0
1413 Hyllestad	25 047	0	5 083	30 130	1 300	0
1416 Høyanger	53 582	0	0	53 582	1 350	0
1417 Vik	43 819	0	5 083	48 902	0	0
1418 Balestrand	35 445	0	5 083	40 528	2 300	0
1419 Leikanger	15 911	0	5 083	20 994	0	0
1420 Sogndal	42 974	0	0	42 974	500	5 431
1421 Aurland	19 710	0	0	19 710	0	0
1422 Lærdal	29 202	0	0	29 202	0	0
1424 Årdal	47 458	0	0	47 458	4 500	0
1426 Luster	59 801	0	0	59 801	0	0
1428 Askvoll	46 962	0	1 017	47 979	3 650	0
1429 Fjaler	44 779	0	5 083	49 862	2 000	0
1430 Gaular	38 061	0	5 083	43 144	2 500	0
1431 Jølster	38 000	0	5 083	43 083	1 300	0
1432 Førde	58 008	0	0	58 008	1 500	8 702
1433 Naustdal	31 575	0	5 083	36 658	1 400	0
1438 Bremanger	63 303	0	0	63 303	1 350	0
1439 Vågsøy	60 769	0	0	60 769	2 250	0
1441 Selje	36 791	0	5 083	41 874	500	0
1443 Eid	49 469	0	0	49 469	500	0
1444 Hornindal	20 145	0	5 083	25 228	0	0
1445 Gloppen	72 732	0	0	72 732	1 500	0
1449 Stryn	72 570	0	0	72 570	0	0
<i>Fordeles gjennom året</i>					<i>13 500</i>	
Sogn og Fjordane	1 174 639	0	62 013	1 236 652	47 800	25 379
1502 Molde	161 360	0	0	161 360	3 000	0
1503 Kristiansund	126 697	0	0	126 697	3 200	0
1504 Ålesund	229 796	0	0	229 796	3 600	0
1511 Vanylven	51 644	0	0	51 644	1 000	3 044
1514 Sande	35 832	0	5 083	40 915	1 260	3 239
1515 Herøy	66 714	0	0	66 714	700	6 972
1516 Ulstein	56 296	0	0	56 296	1 320	0
1517 Hareid	36 530	0	0	36 530	400	0
1519 Volda	76 242	0	0	76 242	850	0
1520 Ørsta	84 904	0	0	84 904	1 100	0
1523 Ørskog	33 067	0	5 083	38 150	3 150	0

Tabell 1-k: Rammetilskudd til kommunene 2007, RNB

Kommune	Skjønns- tilskudd <i>(1 000 kr)</i>	Ramme- tilskudd (ekskl. selsk.) 2007 <i>(1 000 kr)</i>	Selskaps- skatt <i>(1 000 kr)</i>	Sum ramme- tilskudd (inkl. selsk.) 2007 <i>(1 000 kr)</i>
	7	8	9	10
1253 Osterøy	4 000	70 642	4 491	75 133
1256 Meland	3 700	46 719	1 318	48 037
1259 Øygarden	0	35 892	797	36 689
1260 Radøy	2 300	50 572	886	51 458
1263 Lindås	0	101 789	7 362	109 151
1264 Austrheim	1 800	32 098	1 825	33 923
1265 Fedje	1 300	20 975	295	21 270
1266 Masfjorden	1 200	32 562	946	33 508
<i>Fordeles gjennom året</i>	<i>6 100</i>	<i>6 100</i>		<i>6 100</i>
Hordaland	128 585	3 547 856	444 341	3 992 197
1401 Flora	11 246	116 664	7 065	123 729
1411 Gulen	2 900	53 093	2 110	55 203
1412 Solund	3 000	26 081	297	26 378
1413 Hyllestad	1 300	31 430	564	31 994
1416 Høyanger	1 350	54 932	1 439	56 371
1417 Vik	0	48 902	1 707	50 609
1418 Balestrand	2 300	42 828	1 044	43 872
1419 Leikanger	0	20 994	648	21 642
1420 Sogndal	5 931	48 905	4 468	53 373
1421 Aurland	0	19 710	1 157	20 867
1422 Lærdal	0	29 202	4 054	33 256
1424 Årdal	4 500	51 958	2 095	54 053
1426 Luster	0	59 801	2 394	62 195
1428 Askvoll	3 650	51 629	811	52 440
1429 Fjaler	2 000	51 862	1 032	52 894
1430 Gaular	2 500	45 644	626	46 270
1431 Jølster	1 300	44 383	901	45 284
1432 Førde	10 202	68 210	13 374	81 584
1433 Naustdal	1 400	38 058	370	38 428
1438 Bremanger	1 350	64 653	5 624	70 277
1439 Vågsøy	2 250	63 019	4 620	67 639
1441 Selje	500	42 374	1 098	43 472
1443 Eid	500	49 969	2 631	52 600
1444 Hornindal	0	25 228	168	25 396
1445 Gloppen	1 500	74 232	8 065	82 297
1449 Stryn	0	72 570	6 896	79 466
<i>Fordeles gjennom året</i>	<i>13 500</i>	<i>13 500</i>		<i>13 500</i>
Sogn og Fjordane	73 179	1 309 831	75 258	1 385 089
1502 Molde	3 000	164 360	17 878	182 238
1503 Kristiansund	3 200	129 897	12 620	142 517
1504 Ålesund	3 600	233 396	57 352	290 748
1511 Vanylven	4 044	55 688	3 820	59 508
1514 Sande	4 499	45 414	728	46 142
1515 Herøy	7 672	74 386	11 505	85 891
1516 Ulstein	1 320	57 616	5 235	62 851
1517 Hareid	400	36 930	2 117	39 047
1519 Volda	850	77 092	2 846	79 938
1520 Ørsta	1 100	86 004	8 746	94 750
1523 Ørskog	3 150	41 300	1 336	42 636

Tabell 1-k: Rammetilskudd til kommunene 2007, RNB

Kommune	Innbygger- tilskudd	Nord- Norge- tilskudd	Regional- tilskudd	Sum fast del	Skjønns- tilskudd ekskl. DAA	Skjønns- tilskudd DAA
	(1 000 kr)	(1 000 kr)	(1 000 kr)	(1 000 kr)	(1 000 kr)	(1 000 kr)
	1	2	3	4	5	6
1524 Norddal	30 958	0	0	30 958	1 820	0
1525 Stranda	49 566	0	0	49 566	1 110	0
1526 Stordal	14 743	0	5 083	19 826	200	1 038
1528 Sykkylven	59 054	0	0	59 054	550	0
1529 Skodje	39 019	0	0	39 019	300	0
1531 Sula	60 034	0	0	60 034	2 400	0
1532 Giske	50 705	0	0	50 705	900	0
1534 Haram	88 341	0	0	88 341	400	7 350
1535 Vestnes	102 082	0	0	102 082	350	0
1539 Rauma	80 293	0	0	80 293	2 300	0
1543 Nesset	41 198	0	2 033	43 231	600	3 398
1545 Midsund	27 840	0	5 083	32 923	1 050	1 960
1546 Sandøy	22 558	0	0	22 558	4 835	0
1547 Aukra	31 934	0	3 050	34 984	100	2 763
1548 Fræna	77 708	0	0	77 708	1 900	0
1551 Eide	33 427	0	0	33 427	825	2 930
1554 Averøy	51 944	0	0	51 944	840	0
1556 Frei	44 016	0	0	44 016	700	0
1557 Gjemnes	32 882	0	5 083	37 965	700	2 406
1560 Tingvoll	43 376	0	3 050	46 426	900	0
1563 Sunndal	61 700	0	0	61 700	4 840	0
1566 Surnadal	74 542	0	0	74 542	2 250	0
1567 Rindal	32 554	0	5 083	37 637	550	0
1571 Halså	31 156	0	5 083	36 239	750	0
1573 Smøla	29 626	0	5 083	34 709	2 280	0
1576 Aure	67 106	0	0	67 106	1 570	0
<i>Fordeles gjennom året</i>					<i>9 500</i>	
Møre og Romsdal	2 237 444	0	48 797	2 286 241	64 100	35 100
1601 Trondheim	753 305	0	0	753 305	18 000	0
1612 Hemne	38 506	0	0	38 506	600	0
1613 Snillfjord	24 229	0	5 083	29 312	3 900	0
1617 Hitra	52 934	0	0	52 934	9 300	0
1620 Frøya	52 587	0	0	52 587	3 000	0
1621 Ørland	41 904	0	0	41 904	800	4 522
1622 Agdenes	34 071	0	5 083	39 154	300	1 713
1624 Rissa	72 973	0	0	72 973	1 000	6 351
1627 Bjugn	48 029	0	0	48 029	700	4 311
1630 Åfjord	44 504	0	0	44 504	2 900	0
1632 Roan	22 770	0	5 083	27 853	3 200	0
1633 Osen	21 884	0	5 083	26 967	800	0
1634 Oppdal	56 234	0	0	56 234	900	0
1635 Rennebu	39 286	0	5 083	44 369	700	0
1636 Meldal	65 102	0	0	65 102	700	4 257
1638 Orkdal	78 058	0	0	78 058	1 600	0
1640 Røros	58 940	0	0	58 940	800	0
1644 Holtålen	33 210	0	5 083	38 293	300	0
1648 Midtre Gauldal	68 650	0	0	68 650	900	5 754
1653 Melhus	94 541	0	0	94 541	1 700	0
1657 Skaun	44 393	0	0	44 393	800	0

Tabell 1-k: Rammetilskudd til kommunene 2007, RNB

Kommune	Skjønns- tilskudd	Ramme- tilskudd (ekskl. selsk.) 2007	Selskaps- skatt	Sum ramme- tilskudd (inkl. selsk.) 2007
	(1 000 kr)	(1 000 kr)	(1 000 kr)	(1 000 kr)
	7	8	9	10
1524 Norddal	1 820	32 778	2 857	35 635
1525 Stranda	1 110	50 676	4 314	54 990
1526 Stordal	1 238	21 064	754	21 818
1528 Sykkylven	550	59 604	17 739	77 343
1529 Skodje	300	39 319	2 138	41 457
1531 Sula	2 400	62 434	5 840	68 274
1532 Giske	900	51 605	2 690	54 295
1534 Haram	7 750	96 091	5 907	101 998
1535 Vestnes	350	102 432	3 515	105 947
1539 Rauma	2 300	82 593	8 247	90 840
1543 Nesset	3 998	47 229	499	47 728
1545 Midsund	3 010	35 933	794	36 727
1546 Sandøy	4 835	27 393	3 739	31 132
1547 Aukra	2 863	37 847	802	38 649
1548 Fræna	1 900	79 608	15 738	95 346
1551 Eide	3 755	37 182	1 463	38 645
1554 Averøy	840	52 784	2 712	55 496
1556 Frei	700	44 716	455	45 171
1557 Gjemnes	3 106	41 071	698	41 769
1560 Tingvoll	900	47 326	1 032	48 358
1563 Sunndal	4 840	66 540	4 649	71 189
1566 Surnadal	2 250	76 792	5 264	82 056
1567 Rindal	550	38 187	714	38 901
1571 Halså	750	36 989	902	37 891
1573 Smøla	2 280	36 989	402	37 391
1576 Aure	1 570	68 676	1 162	69 838
<i>Fordeles gjennom året</i>	<i>9 500</i>	<i>9 500</i>		<i>9 500</i>
Møre og Romsdal	99 200	2 385 441	219 209	2 604 650
1601 Trondheim	18 000	771 305	169 760	941 065
1612 Hemne	600	39 106	3 612	42 718
1613 Snillfjord	3 900	33 212	115	33 327
1617 Hitra	9 300	62 234	1 177	63 411
1620 Frøya	3 000	55 587	1 797	57 384
1621 Ørland	5 322	47 226	3 000	50 226
1622 Agdenes	2 013	41 167	235	41 402
1624 Rissa	7 351	80 324	2 949	83 273
1627 Bjugn	5 011	53 040	1 664	54 704
1630 Åfjord	2 900	47 404	1 579	48 983
1632 Roan	3 200	31 053	143	31 196
1633 Osen	800	27 767	144	27 911
1634 Oppdal	900	57 134	3 681	60 815
1635 Rennebu	700	45 069	578	45 647
1636 Meldal	4 957	70 059	1 298	71 357
1638 Orkdal	1 600	79 658	6 129	85 787
1640 Røros	800	59 740	3 819	63 559
1644 Holtålen	300	38 593	533	39 126
1648 Midtre Gauldal	6 654	75 304	2 600	77 904
1653 Melhus	1 700	96 241	5 229	101 470
1657 Skaun	800	45 193	1 053	46 246

Tabell 1-k: Rammetilskudd til kommunene 2007, RNB

Kommune	Innbygger- tilskudd	Nord- Norge- tilskudd	Regional- tilskudd	Sum fast del	Skjønns- tilskudd ekskl. DAA	Skjønns- tilskudd DAA
	(1 000 kr)	(1 000 kr)	(1 000 kr)	(1 000 kr)	(1 000 kr)	(1 000 kr)
	1	2	3	4	5	6
1662 Klæbu	44 243	0	0	44 243	3 300	0
1663 Malvik	70 568	0	0	70 568	1 500	0
1664 Selbu	50 797	0	0	50 797	500	4 429
1665 Tydal	15 028	0	0	15 028	300	0
<i>Fordeles gjennom året</i>					<i>31 000</i>	
Sør-Trøndelag	1 926 746	0	30 498	1 957 244	89 500	31 337
1702 Steinkjer	165 000	0	0	165 000	3 200	0
1703 Namsos	104 512	0	0	104 512	1 100	0
1711 Meråker	33 275	0	5 083	38 358	300	0
1714 Stjørdal	150 381	0	0	150 381	2 000	0
1717 Frosta	30 963	0	5 083	36 046	500	2 266
1718 Leksvik	50 763	0	0	50 763	400	3 433
1719 Levanger	127 585	0	0	127 585	2 800	0
1721 Verdal	115 341	0	0	115 341	2 400	0
1723 Mosvik	16 783	0	5 083	21 866	300	0
1724 Verran	35 670	0	5 083	40 753	1 600	0
1725 Namdalseid	30 138	0	5 083	35 221	1 600	0
1729 Inderøy	57 063	0	0	57 063	1 500	0
1736 Snåsa	31 997	0	5 083	37 080	700	0
1738 Lierne	28 691	0	5 083	33 774	3 600	0
1739 Røyrvik	10 998	0	5 083	16 081	3 700	0
1740 Namsskogan	20 549	0	0	20 549	300	0
1742 Grong	35 691	0	5 083	40 774	900	0
1743 Høylandet	24 827	0	5 083	29 910	300	0
1744 Overhalla	38 367	0	0	38 367	400	0
1748 Fosnes	15 554	0	5 083	20 637	1 700	0
1749 Flatanger	23 512	0	5 083	28 595	4 100	0
1750 Vikna	42 906	0	0	42 906	4 000	0
1751 Nærøy	64 972	0	0	64 972	2 800	0
1755 Leka	11 163	0	5 083	16 246	3 000	0
<i>Fordeles gjennom året</i>					<i>14 000</i>	
Nord-Trøndelag	1 266 701	0	66 079	1 332 780	57 200	5 699
1804 Bodø	217 978	62 899	0	280 877	8 604	30 320
1805 Narvik	135 614	25 674	0	161 288	1 395	0
1811 Bindal	28 058	2 434	5 083	35 575	2 789	0
1812 Sømna	26 908	2 863	5 083	34 854	1 056	0
1813 Brønnøy	87 428	10 576	0	98 004	1 587	0
1815 Vega	20 768	1 829	5 083	27 680	3 744	0
1816 Vevelstad	11 523	721	5 083	17 327	2 243	0
1818 Herøy	25 016	2 412	5 083	32 511	3 461	0
1820 Alstahaug	56 074	10 214	0	66 288	2 545	0
1822 Leirfjord	31 052	3 014	5 083	39 149	289	0
1824 Vefsn	111 586	18 789	0	130 375	228	0
1825 Grane	25 451	2 157	5 083	32 691	1 178	0
1826 Hattfjelldal	25 564	2 101	5 083	32 748	2 724	0
1827 Dønna	26 856	2 107	5 083	34 046	1 193	0
1828 Nesna	24 882	2 473	5 083	32 438	5 140	0
1832 Hemnes	58 341	6 350	0	64 691	1 000	0
1833 Rana	184 844	35 446	0	220 290	1 864	0

Tabell 1-k: Rammetilskudd til kommunene 2007, RNB

Kommune	Skjønns- tilskudd	Ramme- tilskudd (ekskl. selsk.) 2007	Selskaps- skatt	Sum ramme- tilskudd (inkl. selsk.) 2007
	(1 000 kr)	(1 000 kr)	(1 000 kr)	(1 000 kr)
	7	8	9	10
1662 Klæbu	3 300	47 543	999	48 542
1663 Malvik	1 500	72 068	2 685	74 753
1664 Selbu	4 929	55 726	1 438	57 164
1665 Tydal	300	15 328	172	15 500
<i>Fordeles gjennom året</i>	<i>31 000</i>	<i>31 000</i>		<i>31 000</i>
Sør-Trøndelag	120 837	2 078 081	216 389	2 294 470
1702 Steinkjer	3 200	168 200	11 619	179 819
1703 Namsos	1 100	105 612	6 724	112 336
1711 Meråker	300	38 658	1 684	40 342
1714 Stjørdal	2 000	152 381	10 293	162 674
1717 Frosta	2 766	38 812	708	39 520
1718 Leksvik	3 833	54 596	2 180	56 776
1719 Levanger	2 800	130 385	9 123	139 508
1721 Verdal	2 400	117 741	7 594	125 335
1723 Mosvik	300	22 166	383	22 549
1724 Verran	1 600	42 353	744	43 097
1725 Namdalseid	1 600	36 821	416	37 237
1729 Inderøy	1 500	58 563	1 453	60 016
1736 Snåsa	700	37 780	484	38 264
1738 Lierne	3 600	37 374	660	38 034
1739 Røyrvik	3 700	19 781	134	19 915
1740 Namsskogan	300	20 849	395	21 244
1742 Grong	900	41 674	1 588	43 262
1743 Høylandet	300	30 210	402	30 612
1744 Overhalla	400	38 767	1 713	40 480
1748 Fosnes	1 700	22 337	52	22 389
1749 Flatanger	4 100	32 695	214	32 909
1750 Vikna	4 000	46 906	2 106	49 012
1751 Nærøy	2 800	67 772	1 512	69 284
1755 Leka	3 000	19 246	45	19 291
<i>Fordeles gjennom året</i>	<i>14 000</i>	<i>14 000</i>		<i>14 000</i>
Nord-Trøndelag	62 899	1 395 679	62 226	1 457 905
1804 Bodø	38 924	319 801	36 485	356 286
1805 Narvik	1 395	162 683	8 039	170 722
1811 Bindal	2 789	38 364	138	38 502
1812 Sømna	1 056	35 910	246	36 156
1813 Brønnøy	1 587	99 591	3 249	102 840
1815 Vega	3 744	31 424	83	31 507
1816 Vevelstad	2 243	19 570	10	19 580
1818 Herøy	3 461	35 972	290	36 262
1820 Alstahaug	2 545	68 833	2 955	71 788
1822 Leirfjord	289	39 438	426	39 864
1824 Vefsn	228	130 603	21 107	151 710
1825 Grane	1 178	33 869	118	33 987
1826 Hattfjelldal	2 724	35 472	200	35 672
1827 Dønna	1 193	35 239	184	35 423
1828 Nesna	5 140	37 578	731	38 309
1832 Hemnes	1 000	65 691	1 648	67 339
1833 Rana	1 864	222 154	21 292	243 446

Tabell 1-k: Rammetilskudd til kommunene 2007, RNB

Kommune	Innbygger- tilskudd	Nord- Norge- tilskudd	Regional- tilskudd	Sum fast del	Skjønns- tilskudd ekskl. DAA	Skjønns- tilskudd DAA
	(1 000 kr)	(1 000 kr)	(1 000 kr)	(1 000 kr)	(1 000 kr)	(1 000 kr)
	1	2	3	4	5	6
1834 Lurøy	48 307	2 755	5 083	56 145	981	0
1835 Træna	11 652	633	5 083	17 368	1 058	0
1836 Rødøy	33 345	1 924	5 083	40 352	4 789	0
1837 Meløy	82 166	9 388	0	91 554	530	0
1838 Gildeskål	38 799	2 946	5 083	46 828	1 765	0
1839 Beiarn	19 725	1 620	5 083	26 428	1 869	0
1840 Saltdal	79 707	6 642	0	86 349	0	0
1841 Fauske	72 591	13 352	0	85 943	0	0
1845 Sørfold	33 381	2 962	0	36 343	0	0
1848 Steigen	44 423	3 858	5 083	53 364	1 025	0
1849 Hamarøy	34 915	2 546	5 083	42 544	1 631	0
1850 Tysfjord	37 711	2 961	5 083	45 755	0	0
1851 Lødingen	34 894	3 235	5 083	43 212	220	0
1852 Tjeldsund	26 801	1 952	5 083	33 836	655	0
1853 Evenes	25 437	1 908	5 083	32 428	2 429	0
1854 Ballangen	37 462	3 776	5 083	46 321	2 720	0
1856 Røst	12 244	836	5 083	18 163	1 262	0
1857 Værøy	15 010	1 046	5 083	21 139	1 364	0
1859 Flakstad	22 711	2 033	5 083	29 827	3 162	0
1860 Vestvågøy	111 382	15 094	0	126 476	2 153	0
1865 Vågan	78 431	12 611	0	91 042	3 589	0
1866 Hadsel	79 266	11 185	0	90 451	0	0
1867 Bø	49 889	4 119	5 083	59 091	1 634	0
1868 Øksnes	53 194	6 385	0	59 579	1 260	0
1870 Sortland	93 893	13 475	0	107 368	4 098	0
1871 Andøy	66 256	7 333	0	73 589	1 141	0
1874 Moskenes	18 669	1 654	5 083	25 406	2 213	0
<i>Fordeles gjennom året</i>					36 612	
Nordland	2 360 204	330 288	137 241	2 827 733	119 200	30 320
1901 Harstad	139 370	62 297	0	201 667	4 126	0
1902 Tromsø	214 782	170 564	0	385 346	6 393	43 339
1911 Kvæfjord	95 795	8 226	3 050	107 071	6 273	0
1913 Skånland	45 598	7 826	5 083	58 507	2 704	0
1915 Bjarkøy	15 656	1 440	5 083	22 179	2 126	0
1917 Ibestad	29 296	4 372	5 083	38 751	5 646	0
1919 Gratangen	24 915	3 339	5 083	33 337	3 831	0
1920 Lavangen	21 909	2 776	5 083	29 768	2 308	0
1922 Bardu	29 694	10 189	0	39 883	1 126	0
1923 Salangen	30 501	6 069	5 083	41 653	2 473	0
1924 Målselv	58 258	17 642	0	75 900	2 955	0
1925 Sørreisa	34 337	8 910	0	43 247	2 043	0
1926 Dyrøy	24 901	3 473	5 083	33 457	2 634	0
1927 Tranøy	32 063	4 286	5 083	41 432	5 998	0
1928 Torsken	21 297	2 695	5 083	29 075	4 584	0
1929 Berg	17 251	2 671	5 083	25 005	2 149	0
1931 Lenvik	110 448	29 639	0	140 087	2 274	0
1933 Balsfjord	68 265	14 936	0	83 201	2 416	0
1936 Karlsøy	35 755	6 354	5 083	47 192	7 725	0
1938 Lyngen	47 206	8 478	1 017	56 701	1 989	0

Tabell 1-k: Rammetilskudd til kommunene 2007, RNB

Kommune	Skjønns- tilskudd	Ramme- tilskudd (ekskl. selsk.) 2007	Selskaps- skatt	Sum ramme- tilskudd (inkl. selsk.) 2007
	(1 000 kr)	(1 000 kr)	(1 000 kr)	(1 000 kr)
	7	8	9	10
1834 Lurøy	981	57 126	661	57 787
1835 Træna	1 058	18 426	35	18 461
1836 Rødøy	4 789	45 141	486	45 627
1837 Meløy	530	92 084	2 023	94 107
1838 Gildeskål	1 765	48 593	585	49 178
1839 Beiarn	1 869	28 297	358	28 655
1840 Saltdal	0	86 349	2 185	88 534
1841 Fauske	0	85 943	9 299	95 242
1845 Sørfold	0	36 343	4 481	40 824
1848 Steigen	1 025	54 389	561	54 950
1849 Hamarøy	1 631	44 175	1 066	45 241
1850 Tysfjord	0	45 755	855	46 610
1851 Lødingen	220	43 432	589	44 021
1852 Tjeldsund	655	34 491	66	34 557
1853 Evenes	2 429	34 857	1 208	36 065
1854 Ballangen	2 720	49 041	490	49 531
1856 Røst	1 262	19 425	928	20 353
1857 Værøy	1 364	22 503	830	23 333
1859 Flakstad	3 162	32 989	527	33 516
1860 Vestvågøy	2 153	128 629	5 279	133 908
1865 Vågan	3 589	94 631	4 400	99 031
1866 Hadsel	0	90 451	2 030	92 481
1867 Bø	1 634	60 725	471	61 196
1868 Øksnes	1 260	60 839	1 374	62 213
1870 Sortland	4 098	111 466	7 460	118 926
1871 Andøy	1 141	74 730	1 363	76 093
1874 Moskenes	2 213	27 619	163	27 782
<i>Fordeles gjennom året</i>	<i>36 612</i>	<i>36 612</i>		<i>36 612</i>
Nordland	149 520	2 977 253	146 974	3 124 227
1901 Harstad	4 126	205 793	13 485	219 278
1902 Tromsø	49 732	435 078	48 051	483 129
1911 Kvæfjord	6 273	113 344	460	113 804
1913 Skånland	2 704	61 211	877	62 088
1915 Bjarkøy	2 126	24 305	43	24 348
1917 Ibestad	5 646	44 397	536	44 933
1919 Gratangen	3 831	37 168	152	37 320
1920 Lavangen	2 308	32 076	324	32 400
1922 Bardu	1 126	41 009	862	41 871
1923 Salangen	2 473	44 126	477	44 603
1924 Målselv	2 955	78 855	3 331	82 186
1925 Sørreisa	2 043	45 290	1 635	46 925
1926 Dyrøy	2 634	36 091	242	36 333
1927 Tranøy	5 998	47 430	162	47 592
1928 Torsken	4 584	33 659	179	33 838
1929 Berg	2 149	27 154	177	27 331
1931 Lenvik	2 274	142 361	6 670	149 031
1933 Balsfjord	2 416	85 617	1 616	87 233
1936 Karlsøy	7 725	54 917	317	55 234
1938 Lyngen	1 989	58 690	727	59 417

Tabell 1-k: Rammetilskudd til kommunene 2007, RNB

Kommune	Innbygger- tilskudd	Nord- Norge- tilskudd	Regional- tilskudd	Sum fast del	Skjønns- tilskudd ekskl. DAA	Skjønns- tilskudd DAA
	(1 000 kr)	(1 000 kr)	(1 000 kr)	(1 000 kr)	(1 000 kr)	(1 000 kr)
	1	2	3	4	5	6
1939 Storfjord	23 568	5 182	5 083	33 833	610	0
1940 Kåfjord	30 880	6 064	9 970	46 914	1 094	0
1941 Skjervøy	35 081	7 968	9 970	53 019	2 016	0
1942 Nordreisa	51 483	12 799	0	64 282	5 726	0
1943 Kvænangen	28 893	3 720	9 970	42 583	881	0
<i>Fordeles gjennom året</i>					<i>10 000</i>	
Troms	1 267 202	411 915	94 973	1 774 090	92 100	43 339
2002 Vardø	23 733	15 321	9 970	49 024	6 000	0
2003 Vadsø	41 057	40 065	0	81 122	2 400	0
2004 Hammerfest	47 939	61 343	0	109 282	0	0
2011 Kautokeino	26 560	19 646	9 970	56 176	5 500	0
2012 Alta	119 707	117 227	0	236 934	5 000	0
2014 Loppa	24 975	7 949	9 970	42 894	5 650	0
2015 Hasvik	15 753	6 769	9 970	32 492	5 400	0
2017 Kvalsund	19 063	7 012	9 970	36 045	2 500	0
2018 Måsøy	20 721	9 017	9 970	39 708	4 800	0
2019 Nordkapp	36 933	21 821	0	58 754	5 400	0
2020 Porsanger	33 593	27 667	0	61 260	5 000	0
2021 Karasjok	27 583	18 932	9 970	56 485	4 600	0
2022 Lebesby	24 081	9 115	9 970	43 166	4 200	0
2023 Gamvik	18 743	7 051	9 970	35 764	4 900	0
2024 Berlevåg	17 293	7 235	9 970	34 498	3 700	0
2025 Tana	38 919	19 698	7 976	66 593	5 500	0
2027 Nesseby	17 649	5 845	9 970	33 464	3 600	0
2028 Båtsfjord	29 946	14 227	9 970	54 143	4 050	0
2030 Sør-Varanger	83 591	62 018	0	145 609	2 800	0
<i>Fordeles gjennom året</i>					<i>5 000</i>	
Finnmark	667 839	477 958	127 616	1 273 413	86 000	0
<i>Sum ekskl. fordelt gjennom året</i>	<i>34 465 548</i>	<i>1 220 161</i>	<i>824 417</i>	<i>36 510 126</i>	<i>836 433</i>	<i>313 042</i>
<i>Fordeles gjennom året</i>					<i>204 067</i>	
<i>Prosjektskjønn, forskudd m.v.</i>					<i>143 497</i>	
Hele landet	34 465 548	1 220 161	824 417	36 510 126	1 183 997	313 042

Tabell 1-k: Rammetilskudd til kommunene 2007, RNB

Kommune	Skjønns- tilskudd	Ramme- tilskudd (ekskl. selsk.) 2007	Selskaps- skatt	Sum ramme- tilskudd (inkl. selsk.) 2007
	(1 000 kr)	(1 000 kr)	(1 000 kr)	(1 000 kr)
	7	8	9	10
1939 Storfjord	610	34 443	678	35 121
1940 Kåfjord	1 094	48 008	289	48 297
1941 Skjervøy	2 016	55 035	424	55 459
1942 Nordreisa	5 726	70 008	1 652	71 660
1943 Kvænangen	881	43 464	153	43 617
<i>Fordeles gjennom året</i>	<i>10 000</i>	<i>10 000</i>		<i>10 000</i>
Troms	135 439	1 909 529	83 519	1 993 048
2002 Vardø	6 000	55 024	348	55 372
2003 Vadsø	2 400	83 522	3 322	86 844
2004 Hammerfest	0	109 282	4 421	113 703
2011 Kautokeino	5 500	61 676	439	62 115
2012 Alta	5 000	241 934	11 853	253 787
2014 Loppa	5 650	48 544	196	48 740
2015 Hasvik	5 400	37 892	151	38 043
2017 Kvalsund	2 500	38 545	137	38 682
2018 Måsøy	4 800	44 508	530	45 038
2019 Nordkapp	5 400	64 154	682	64 836
2020 Porsanger	5 000	66 260	1 012	67 272
2021 Karasjok	4 600	61 085	486	61 571
2022 Lebesby	4 200	47 366	415	47 781
2023 Gamvik	4 900	40 664	206	40 870
2024 Berlevåg	3 700	38 198	200	38 398
2025 Tana	5 500	72 093	1 589	73 682
2027 Nesseby	3 600	37 064	174	37 238
2028 Båtsfjord	4 050	58 193	609	58 802
2030 Sør-Varanger	2 800	148 409	3 775	152 184
<i>Fordeles gjennom året</i>	<i>5 000</i>	<i>5 000</i>		<i>5 000</i>
Finnmark	86 000	1 359 413	30 545	1 389 958
<i>Sum ekskl. fordelt gjennom året</i>	<i>1 149 475</i>	<i>37 659 601</i>	<i>5 160 036</i>	<i>42 819 637</i>
<i>Fordeles gjennom året</i>	<i>204 067</i>	<i>204 067</i>		<i>204 067</i>
<i>Prosjektskjønn, forskudd m.v.</i>	<i>143 497</i>	<i>143 497</i>		<i>143 497</i>
Hele landet	1 497 039	38 007 165	5 160 036	43 167 201

Tabell 2-k

Innbyggertilskudd til kommunene (kap. 571 post 60)

Innbyggertilskuddet fordeles i utgangspunktet mellom kommunene med et likt beløp per innbygger. Deretter skjer det en omfordeling mellom kommunene på grunn av utgiftsutjevningen og overgangsordningen. Inntektsutjevningen inngår også i post 60, men er ikke med i Grønt hefte fordi den beregnes fortløpende sju ganger i året etter hvert som skatteinngangen foreligger. Samlet sum på denne posten for den enkelte kommune vil derfor ikke være klar før i februar 2008. Utgiftsutjevningen, inntektsutjevningen og overgangsordningen innebærer alle en omfordeling mellom kommunene.

Innbyggertilskuddet inkludert utgiftsutjevning, inntektsutjevning og overgangsordning er i hovedsak basert på befolkningstall per 1. januar 2007.

Kolonne 1 – Innbyggertilskudd uten utgiftsutjevning

Kolonne 1 viser den samlede bevilgningen på kap. 571 post 60 før omfordeling, fratrukket enkeltsaker som ligger utenfor overgangsordningen (tabell C-k). Totalt utgjør dette for 2007 om lag 33 259 millioner kroner, eller 7 105 kroner per innbygger. Befolkningstall per 1. januar 2007.

Kolonne 2 – Utgiftsutjevning m.m.

Kolonne 2 viser omfordelingen som følge av utgiftsutjevningen og korreksjonsordningen for elever i statlige og frittstående skoler. Kolonnen er dokumentert ytterligere i tabell A-k.

Kolonne 3 – Overgangsordning

Kolonne 3 er hentet fra tabell B-k (kolonne 12), og viser sum overgangsordning.

Kolonne 4 – Saker utenfor overgangsordningen og inndelingstilskudd

Kolonne 4 viser fordelingen av fire enkeltsaker utenfor overgangsordningen samt inndelingstilskudd. Fordelingen som framgår i kolonnen er dokumentert ytterligere i tabell C-k.

Kolonne 5 – Innbyggertilskudd med utgiftsutjevning og overgangsordning

Kolonnen 5 viser samlet bevilgning på kap. 571 post 60 i 2007. I alt er dette 34 465 548 tusen kroner. Kolonnen viser innbyggertilskuddet inkludert utgiftsutjevningen, overgangsordningen og saker utenfor overgangsordningen, og er summen av kolonnene 1 til 4. Kolonnen er også vist i tabell 1-k, kolonne 1.

Tabell 2-k: Innbyggertilskudd til kommunene 2007, RNB

Kommune	Innbygger- tilskudd uten utg.utjevsn. <i>(1 000 kr)</i>	Utgifts- utjevning m.m. <i>(1 000 kr)</i>	Overgangs- ordning <i>(1 000 kr)</i>	Saker utenfor overgangs- ordningen og inndelingstilsk. <i>(1 000 kr)</i>	Innbygger- tilskudd med utg.utjevsn. (sum kol. 1 til 4) <i>(1 000 kr)</i>
	1	2	3	4	5
0101 Halden	197 767	17 567	948	4 813	221 094
0104 Moss	203 437	-21 842	874	8 428	190 897
0105 Sarpsborg	359 462	-17 234	1 921	10 488	354 636
0106 Fredrikstad	506 564	-10 392	1 286	15 012	512 471
0111 Hvaler	27 567	4 999	386	41	32 994
0118 Aremark	10 068	11 083	-12	279	21 419
0119 Marker	24 988	18 220	171	719	44 099
0121 Rømskog	4 682	10 079	-50	0	14 711
0122 Trøgstad	35 482	10 339	96	906	46 822
0123 Spydeberg	35 155	862	-27	486	36 477
0124 Askim	101 807	-19 815	613	5 017	87 623
0125 Eidsberg	73 586	9 014	279	1 946	84 825
0127 Skiptvet	24 249	4 278	32	832	29 391
0128 Rakkestad	52 776	26 121	368	1 413	80 677
0135 Råde	47 277	-5 966	267	890	42 469
0136 Rygge	98 326	-11 338	926	1 805	89 718
0137 Våler	29 500	-2 314	315	702	28 203
0138 Hobøl	32 527	-378	357	2 033	34 538
Østfold	1 865 220	23 284	8 751	55 809	1 953 064
0211 Vestby	95 306	-43 307	827	1 745	54 572
0213 Ski	193 589	-78 092	-783	5 327	120 042
0214 Ås	105 672	-23 287	1 083	3 376	86 844
0215 Frogn	98 688	-28 689	560	1 843	72 402
0216 Nesodden	119 300	-51 672	780	3 677	72 084
0217 Oppegård	170 470	-69 268	-493	4 789	105 498
0219 Bærum	759 749	-81 169	-11 143	20 278	687 714
0220 Asker	370 951	-101 755	-4 434	8 740	273 502
0221 Aurskog-Høland	96 535	2 043	355	935	99 869
0226 Sørums	98 098	-26 256	382	1 178	73 403
0227 Fet	69 622	-25 916	341	1 806	45 854
0228 Rælingen	107 015	-64 037	966	5 142	49 085
0229 Enebakk	68 634	-24 257	843	2 050	47 271
0230 Lørenskog	222 848	-113 628	327	5 553	115 099
0231 Skedsmo	316 719	-125 933	-630	8 336	198 492
0233 Nittedal	141 872	-58 080	771	3 891	88 454
0234 Gjerdrum	38 033	-5 627	220	858	33 483
0235 Ullensaker	184 488	-88 969	330	3 653	99 502
0236 Nes	129 446	-7 240	272	3 184	125 661
0237 Eidsvoll	137 368	-20 899	1 289	3 004	120 761
0238 Nannestad	74 858	-10 806	939	1 333	66 324
0239 Hurdal	18 430	10 394	389	27	29 240
Akershus	3 617 691	-1 036 450	-6 809	90 725	2 665 156
0301 Oslo	3 897 911	-1 601 266	-78 886	261 335	2 479 094
0402 Kongsvinger	122 461	4 781	218	4 625	132 086
0403 Hamar	198 293	2 327	818	4 268	205 707
0412 Ringsaker	227 175	37 415	6 942	6 319	277 850

Tabell 2-k: Innbyggertilskudd til kommunene 2007, RNB

Kommune	Innbygger- tilskudd uten utg.utjevning. <i>(1 000 kr)</i>	Utgifts- utjevning m.m. <i>(1 000 kr)</i>	Overgangs- ordning <i>(1 000 kr)</i>	Saker utenfor overgangs- ordningen og inndelingstilsk. <i>(1 000 kr)</i>	Innbygger- tilskudd med utg.utjevning. (sum kol. 1 til 4) <i>(1 000 kr)</i>
	1	2	3	4	5
0415 Løten	51 809	3 556	627	1 533	57 525
0417 Stange	132 451	9 589	2 574	3 707	148 320
0418 Nord-Odal	35 916	20 765	61	951	57 693
0419 Sør-Odal	55 092	19 299	826	1 501	76 717
0420 Eidskog	45 365	38 118	-49	1 164	84 599
0423 Grue	36 605	35 674	406	1 191	73 876
0425 Åsnes	54 026	39 688	136	1 249	95 099
0426 Våler	27 546	19 480	381	213	47 619
0427 Elverum	136 842	-2 456	1 044	2 696	138 126
0428 Trysil	48 186	41 049	594	359	90 189
0429 Åmot	30 438	16 328	-162	665	47 269
0430 Stor-Elvdal	19 219	17 480	96	953	37 747
0432 Rendalen	14 601	21 940	-21	339	36 859
0434 Engerdal	10 373	15 252	-117	143	25 651
0436 Tolga	12 128	13 052	-117	988	26 051
0437 Tynset	38 161	26 032	70	1 468	65 730
0438 Alvdal	17 265	12 374	-46	555	30 148
0439 Follidal	12 043	10 716	-53	987	23 692
0441 Os	14 658	17 155	-119	669	32 363
Hedmark	1 340 652	419 613	14 110	36 543	1 810 916
0501 Lillehammer	181 440	-10 507	-1 400	4 286	173 819
0502 Gjøvik	198 449	-2 336	-268	4 413	200 259
0511 Dovre	19 979	15 813	36	497	36 325
0512 Lesja	15 276	15 364	-203	274	30 710
0513 Skjåk	16 547	9 870	127	433	26 978
0514 Lom	17 308	9 208	-242	148	26 421
0515 Vågå	26 459	18 943	48	329	45 778
0516 Nord-Fron	41 138	14 142	-199	909	55 989
0517 Sel	43 333	21 845	304	596	66 078
0519 Sør-Fron	22 729	15 304	32	726	38 791
0520 Ringebu	32 377	23 295	119	1 301	57 092
0521 Øyer	34 765	9 376	193	748	45 081
0522 Gausdal	43 440	16 455	138	819	60 852
0528 Østre Toten	102 234	43 736	4 047	3 472	153 489
0529 Vestre Toten	89 594	5 348	1 231	1 717	97 889
0532 Jevnaker	44 321	3 136	594	754	48 805
0533 Lunner	60 549	-10 762	495	2 196	52 478
0534 Gran	93 146	33 484	1 281	2 125	130 036
0536 Søndre Land	42 147	64 570	1 397	1 266	109 380
0538 Nordre Land	47 745	23 901	311	901	72 858
0540 Sør-Aurdal	22 693	27 662	181	650	51 186
0541 Etnedal	9 904	14 224	40	1 672	25 841
0542 Nord-Aurdal	45 387	21 449	609	1 277	68 722
0543 Vestre Slidre	15 716	6 810	-80	688	23 134
0544 Øystre Slidre	22 494	12 481	357	601	35 933
0545 Vang	11 304	16 417	-287	566	28 000
Oppland	1 300 474	419 228	8 859	33 362	1 761 924

Tabell 2-k: Innbyggertilskudd til kommunene 2007, RNB

Kommune	Innbygger- tilskudd uten utg.utjevsn. <i>(1 000 kr)</i>	Utgifts- utjevning m.m. <i>(1 000 kr)</i>	Overgangs- ordning <i>(1 000 kr)</i>	Saker utenfor overgangs- ordningen og inndelingstilsk. <i>(1 000 kr)</i>	Innbygger- tilskudd med utg.utjevsn. (sum kol. 1 til 4) <i>(1 000 kr)</i>
	1	2	3	4	5
0602 Drammen	417 275	-82 081	-4 969	16 931	347 155
0604 Kongsberg	167 990	-13 722	-526	1 997	155 738
0605 Ringerike	201 675	13 249	-1 629	3 892	217 187
0612 Hole	38 623	-8 121	199	1 012	31 712
0615 Flå	7 027	9 762	120	448	17 356
0616 Nes	24 555	13 692	-231	634	38 649
0617 Gol	31 511	15 201	150	1 116	47 978
0618 Hemsedal	13 947	5 481	-33	229	19 624
0619 Ål	32 981	20 363	-521	843	53 667
0620 Hol	31 795	9 755	-659	673	41 563
0621 Sigdal	24 839	18 424	214	985	44 462
0622 Krødsherad	15 063	8 029	265	52	23 409
0623 Modum	89 445	10 205	1 342	2 083	103 075
0624 Øvre Eiker	113 367	-2 566	388	2 297	113 485
0625 Nedre Eiker	155 436	-38 620	1 442	4 243	122 500
0626 Lier	158 135	-27 308	567	5 622	137 016
0627 Røyken	126 604	-35 699	-135	1 191	91 961
0628 Hurum	63 483	6 209	1 329	3 698	74 719
0631 Flesberg	17 926	12 811	198	330	31 266
0632 Rollag	9 961	17 556	-70	414	27 861
0633 Nore og Uvdal	17 947	17 142	-183	580	35 487
Buskerud	1 759 583	-30 240	-2 741	49 270	1 775 870
0701 Horten	177 703	-10 125	1 034	1 950	170 562
0702 Holmestrand	69 103	2 688	1 522	1 827	75 140
0704 Tønsberg	266 387	-14 524	643	3 440	255 946
0706 Sandefjord	297 677	2 056	1 999	9 814	311 547
0709 Larvik	293 890	28 474	646	10 415	333 426
0711 Svelvik	45 941	-1 638	823	1 141	46 266
0713 Sande	55 611	7 804	194	736	64 345
0714 Hof	22 018	5 896	311	398	28 624
0716 Re	59 121	10 179	536	7 502	77 338
0719 Andebu	36 498	6 278	275	913	43 965
0720 Stokke	72 790	-4 447	644	2 459	71 447
0722 Nøtterøy	144 267	-17 844	1 928	4 403	132 754
0723 Tjøme	31 923	2 125	435	1 107	35 589
0728 Lardal	17 194	6 872	133	293	24 491
Vestfold	1 590 122	23 795	11 123	46 400	1 671 440
0805 Porsgrunn	241 406	-2 157	47	6 171	245 466
0806 Skien	360 194	-17 242	615	9 935	353 503
0807 Notodden	86 830	34 250	1 296	771	123 147
0811 Siljan	16 782	4 801	285	515	22 383
0814 Bamble	99 903	-15 891	855	2 242	87 108
0815 Kragerø	74 467	20 859	2 546	1 193	99 065
0817 Drangedal	29 386	22 936	274	618	53 214
0819 Nome	46 722	30 628	633	2 392	80 375
0821 Bø	37 891	-1 121	147	777	37 694
0822 Sauherad	30 388	11 348	685	1 533	43 954

Tabell 2-k: Innbyggertilskudd til kommunene 2007, RNB

Kommune	Innbygger- tilskudd uten utg.utjevning. <i>(1 000 kr)</i>	Utgifts- utjevning m.m. <i>(1 000 kr)</i>	Overgangs- ordning <i>(1 000 kr)</i>	Saker utenfor overgangs- ordningen og inndelingstilsk. <i>(1 000 kr)</i>	Innbygger- tilskudd med utg.utjevning. (sum kol. 1 til 4) <i>(1 000 kr)</i>
	1	2	3	4	5
0826 Tinn	43 482	28 962	-299	1 801	73 947
0827 Hjartdal	11 503	15 718	135	441	27 796
0828 Seljord	20 839	8 923	302	661	30 725
0829 Kviteseid	18 061	18 379	444	543	37 427
0830 Nissedal	9 769	11 594	74	264	21 702
0831 Fyresdal	9 684	11 092	-64	415	21 127
0833 Tokke	17 151	13 736	-140	329	31 076
0834 Vinje	26 175	19 147	-427	1 415	46 310
Telemark	1 180 634	215 961	7 405	32 017	1 436 019
0901 Risør	48 833	24 922	635	1 481	75 870
0904 Grimstad	138 803	-29 363	991	3 179	113 609
0906 Arendal	284 604	-33 100	1 349	5 400	258 253
0911 Gjerstad	17 855	18 575	305	880	37 614
0912 Vegårshei	13 244	11 701	252	618	25 814
0914 Tvedestrand	41 365	12 133	529	780	54 807
0919 Froland	33 813	1 887	409	717	36 825
0926 Lillesand	64 719	-5 601	750	1 352	61 220
0928 Birkenes	31 340	5 961	265	913	38 479
0929 Åmli	12 896	17 790	116	283	31 084
0935 Iveland	8 462	9 988	20	230	18 700
0937 Evje og Hornnes	23 553	4 691	-325	713	28 632
0938 Bygland	9 038	14 744	-32	554	24 304
0940 Valle	9 379	15 392	-575	419	24 614
0941 Bykle	6 409	6 614	-1 634	83	11 471
Aust-Agder	744 310	76 333	3 054	17 600	841 296
1001 Kristiansand	553 051	-91 306	-6 097	19 587	475 235
1002 Mandal	100 891	1 065	681	1 752	104 389
1003 Farsund	66 687	4 143	-307	1 822	72 345
1004 Flekkefjord	62 950	32 108	245	1 775	97 078
1014 Vennesla	89 203	5 770	607	2 839	98 419
1017 Songdalen	40 243	-3 087	526	1 282	38 964
1018 Søgne	69 224	-18 477	940	1 661	53 347
1021 Marnardal	15 254	20 370	-504	810	35 931
1026 Åseral	6 345	12 924	-367	323	19 225
1027 Audnedal	11 332	13 480	-121	283	24 974
1029 Lindesnes	32 114	13 385	256	1 099	46 854
1032 Lyngdal	52 349	4 503	453	1 274	58 579
1034 Hægebostad	11 361	9 896	-20	568	21 805
1037 Kvinesdal	39 752	21 251	-457	1 119	61 665
1046 Sirdal	12 341	12 991	-1 239	510	24 604
Vest-Agder	1 163 099	39 016	-5 405	36 705	1 233 414
1101 Eigersund	96 585	34 343	2 268	1 935	135 131
1102 Sandnes	429 901	-156 508	-1 317	16 135	288 211
1103 Stavanger	833 520	-288 291	-3 644	22 390	563 976
1106 Haugesund	229 512	-9 728	1 618	5 865	227 266
1111 Sokndal	23 205	17 998	306	161	41 670

Tabell 2-k: Innbyggertilskudd til kommunene 2007, RNB

Kommune	Innbygger tilskudd uten utg.utjevsn. <i>(1 000 kr)</i>	Utgifts- utjevning m.m. <i>(1 000 kr)</i>	Overgangs- ordning <i>(1 000 kr)</i>	Saker utenfor overgangs- ordningen og inndelingstilsk. <i>(1 000 kr)</i>	Innbygger- tilskudd med utg.utjevsn. (sum kol. 1 til 4) <i>(1 000 kr)</i>
	1	2	3	4	5
1112 Lund	22 168	9 058	146	516	31 887
1114 Bjerkreim	17 812	7 320	-149	248	25 230
1119 Hå	107 086	3 616	3 790	2 390	116 882
1120 Klepp	108 500	-24 677	57	2 431	86 311
1121 Time	106 916	-30 830	331	3 442	79 859
1122 Gjesdal	68 357	-10 608	278	1 772	59 799
1124 Sola	146 831	-53 040	-777	4 465	97 479
1127 Randaberg	67 504	-20 040	103	1 975	49 543
1129 Forsand	7 837	13 582	-412	153	21 160
1130 Strand	75 696	-137	674	1 889	78 122
1133 Hjelmeland	19 233	14 911	-241	692	34 596
1134 Suldal	27 525	24 439	-1 106	743	51 601
1135 Sauda	33 621	17 899	264	542	52 326
1141 Finnøy	18 984	19 184	-97	507	38 578
1142 Rennesøy	25 052	5 729	110	630	31 522
1144 Kvitsøy	3 744	5 670	100	23	9 538
1145 Bokn	5 634	7 703	-80	125	13 382
1146 Tysvær	67 590	6 192	-813	1 837	74 805
1149 Karmøy	272 469	-34 097	2 415	7 591	248 377
1151 Utsira	1 520	8 139	11	10	9 681
1160 Vindafjord	57 628	25 825	-464	8 051	91 041
Rogaland	2 874 432	-406 347	3 371	86 517	2 557 973
1201 Bergen	1 738 020	-310 998	-7 866	105 471	1 524 627
1211 Etne	27 411	13 690	220	2 114	43 435
1216 Sveio	33 848	8 280	192	847	43 167
1219 Bømlo	77 387	23 047	222	2 265	102 922
1221 Stord	119 719	-25 191	1 168	1 655	97 350
1222 Fitjar	20 583	5 185	280	363	26 412
1223 Tysnes	19 560	24 585	184	526	44 855
1224 Kvinnherad	92 592	36 209	8	2 797	131 606
1227 Jondal	7 503	12 803	38	51	20 395
1228 Odda	50 829	28 956	-597	971	80 160
1231 Ullensvang	24 271	26 308	-7	301	50 873
1232 Eidfjord	6 501	7 244	-291	33	13 486
1233 Ulvik	8 078	13 195	-80	347	21 541
1234 Granvin	6 942	10 624	18	352	17 936
1235 Voss	97 949	37 255	794	1 680	137 679
1238 Kvam	58 474	41 197	948	1 378	101 996
1241 Fusa	26 637	19 687	91	149	46 563
1242 Samnanger	16 718	7 846	122	401	25 087
1243 Os	110 802	-39 730	205	2 542	73 818
1244 Austevoll	31 184	18 705	-79	1 142	50 952
1245 Sund	40 285	-5 482	-78	1 079	35 805
1246 Fjell	147 720	-49 469	1 264	3 999	103 514
1247 Askøy	163 542	-15 055	1 781	3 215	153 484
1251 Vaksdal	29 088	28 814	273	859	59 034
1252 Modalen	2 529	7 826	-232	87	10 210
1253 Osterøy	51 056	14 084	516	985	66 642

Tabell 2-k: Innbyggertilskudd til kommunene 2007, RNB

Kommune	Innbygger- tilskudd uten utg.utjevsn. <i>(1 000 kr)</i>	Utgifts- utjevning m.m. <i>(1 000 kr)</i>	Overgangs- ordning <i>(1 000 kr)</i>	Saker utenfor overgangs- ordningen og inndelingstilsk. <i>(1 000 kr)</i>	Innbygger- tilskudd med utg.utjevsn. (sum kol. 1 til 4) <i>(1 000 kr)</i>
	1	2	3	4	5
1256 Meland	42 744	-1 173	468	982	43 019
1259 Øygarden	29 372	5 543	-139	1 117	35 892
1260 Radøy	33 095	14 573	169	435	48 272
1263 Lindås	96 585	3 495	398	1 311	101 789
1264 Austrheim	17 905	6 598	261	451	25 215
1265 Fedje	4 405	10 159	6	23	14 592
1266 Masfjorden	11 588	14 682	-62	71	26 279
Hordaland	3 244 921	-6 510	197	140 000	3 378 607
1401 Flora	80 578	20 459	164	4 218	105 418
1411 Gulen	17 095	27 394	423	199	45 110
1412 Solund	6 188	11 676	108	25	17 998
1413 Hyllestad	10 601	14 132	66	249	25 047
1416 Høyanger	31 404	21 967	-334	545	53 582
1417 Vik	20 143	23 369	-159	466	43 819
1418 Balestrand	9 940	24 246	809	450	35 445
1419 Leikanger	15 624	16	-4	275	15 911
1420 Sogndal	48 470	-6 704	-66	1 273	42 974
1421 Aurland	12 185	7 899	-430	56	19 710
1422 Lærdal	15 297	13 704	-118	318	29 202
1424 Årdal	39 013	8 066	-673	1 051	47 458
1426 Luster	34 701	24 637	-478	942	59 801
1428 Askvoll	22 331	23 544	721	366	46 962
1429 Fjaler	20 391	23 177	102	1 109	44 779
1430 Gaular	19 318	18 221	127	394	38 061
1431 Jølster	20 803	16 708	139	348	38 000
1432 Førde	81 459	-26 016	592	1 974	58 008
1433 Naustdal	18 885	12 051	97	541	31 575
1438 Bremanger	27 923	34 064	-30	1 346	63 303
1439 Vågsøy	43 085	16 249	197	1 238	60 769
1441 Selje	20 683	15 589	123	396	36 791
1443 Eid	41 550	6 925	83	911	49 469
1444 Hornindal	8 533	11 253	82	277	20 145
1445 Gloppen	40 662	31 224	177	670	72 732
1449 Stryn	47 646	23 466	-232	1 690	72 570
Sogn og Fjordane	754 506	397 316	1 485	21 331	1 174 639
1502 Molde	172 324	-15 005	1 130	2 911	161 360
1503 Kristiansund	121 452	1 101	678	3 466	126 697
1504 Ålesund	294 039	-70 271	-24	6 051	229 796
1511 Vanylven	25 123	25 505	190	827	51 644
1514 Sande	17 947	15 988	1 094	803	35 832
1515 Herøy	59 121	5 433	-128	2 288	66 714
1516 Ulstein	48 605	5 714	259	1 717	56 296
1517 Hareid	33 216	1 178	190	1 946	36 530
1519 Volda	59 092	15 752	123	1 275	76 242
1520 Ørsta	72 201	10 432	-34	2 305	84 904
1523 Ørskog	14 835	15 353	2 198	681	33 067
1524 Norddal	12 910	17 943	-100	206	30 958

Tabell 2-k: Innbyggertilskudd til kommunene 2007, RNB

Kommune	Innbygger- tilskudd uten utg.utjevsn. <i>(1 000 kr)</i>	Utgifts- utjevning m.m. <i>(1 000 kr)</i>	Overgangs- ordning <i>(1 000 kr)</i>	Saker utenfor overgangs- ordningen og inndelingstilsk. <i>(1 000 kr)</i>	Innbygger- tilskudd med utg.utjevsn. (sum kol. 1 til 4) <i>(1 000 kr)</i>
	1	2	3	4	5
1525 Stranda	31 972	16 686	-452	1 360	49 566
1526 Stordal	6 991	7 326	77	348	14 743
1528 Sykkylven	53 053	3 863	9	2 129	59 054
1529 Skodje	26 061	11 621	497	840	39 019
1531 Sula	53 557	4 337	234	1 906	60 034
1532 Giske	47 227	1 123	283	2 072	50 705
1534 Haram	61 145	24 257	664	2 274	88 341
1535 Vestnes	45 486	51 257	4 123	1 216	102 082
1539 Rauma	52 044	27 004	502	743	80 293
1543 Nesset	21 940	19 124	-183	317	41 198
1545 Midsund	13 571	13 291	347	632	27 840
1546 Sandøy	9 066	12 619	439	434	22 558
1547 Aukra	22 324	8 839	-97	868	31 934
1548 Fræna	64 876	11 319	19	1 494	77 708
1551 Eide	23 908	8 964	68	487	33 427
1554 Averøy	38 132	12 530	542	740	51 944
1556 Frei	38 566	3 094	757	1 600	44 016
1557 Gjemnes	18 807	13 006	253	816	32 882
1560 Tingvoll	21 912	20 712	-157	909	43 376
1563 Sunndal	52 101	8 786	-579	1 392	61 700
1566 Surnadal	42 978	30 279	543	742	74 542
1567 Rindal	14 643	17 887	-48	72	32 554
1571 Halså	11 872	18 870	300	114	31 156
1573 Smøla	15 382	13 766	234	245	29 626
1576 Aure	24 974	23 655	585	17 893	67 106
Møre og Romsdal	1 743 455	413 335	14 537	66 117	2 237 444
1601 Trondheim	1 149 088	-480 155	-16 332	100 703	753 305
1612 Hemne	30 175	7 669	126	536	38 506
1613 Snillfjord	7 254	16 933	-64	106	24 229
1617 Hitra	28 619	23 053	60	1 202	52 934
1620 Frøya	28 789	22 732	707	359	52 587
1621 Ørland	36 171	4 627	376	730	41 904
1622 Agdenes	12 611	21 090	91	278	34 071
1624 Rissa	45 230	26 691	101	951	72 973
1627 Bjugn	32 406	13 934	718	972	48 029
1630 Åfjord	23 148	21 105	-107	358	44 504
1632 Roan	7 318	15 374	42	36	22 770
1633 Osen	7 467	14 285	96	36	21 884
1634 Oppdal	46 403	8 630	-1	1 203	56 234
1635 Rennebu	18 722	20 430	-81	216	39 286
1636 Meldal	27 709	36 305	778	309	65 102
1638 Orkdal	76 819	-1 047	547	1 739	78 058
1640 Røros	40 292	18 437	-172	383	58 940
1644 Holtålen	14 750	18 284	85	92	33 210
1648 Midtre Gauldal	41 841	25 854	136	819	68 650
1653 Melhus	101 630	-9 578	686	1 803	94 541
1657 Skaun	44 129	-935	363	837	44 393
1662 Klæbu	38 893	-2 058	6 229	1 179	44 243

Tabell 2-k: Innbyggertilskudd til kommunene 2007, RNB

Kommune	Innbygger- tilskudd uten utg.utjevning. <i>(1 000 kr)</i>	Utgifts- utjevning m.m. <i>(1 000 kr)</i>	Overgangs- ordning <i>(1 000 kr)</i>	Saker utenfor overgangs- ordningen og inndelingstilsk. <i>(1 000 kr)</i>	Innbygger- tilskudd med utg.utjevning. (sum kol. 1 til 4) <i>(1 000 kr)</i>
	1	2	3	4	5
1663 Malvik	87 548	-19 838	705	2 153	70 568
1664 Selbu	28 008	22 148	121	520	50 797
1665 Tydal	6 103	9 033	-144	36	15 028
Sør-Trøndelag	1 981 123	-166 998	-4 934	117 556	1 926 746
1702 Steinkjer	146 533	15 260	1 020	2 187	165 000
1703 Namsos	89 331	12 402	947	1 832	104 512
1711 Meråker	17 812	15 299	-323	487	33 275
1714 Stjørdal	144 039	3 139	650	2 553	150 381
1717 Frosta	17 485	12 947	199	331	30 963
1718 Leksvik	24 754	25 286	300	423	50 763
1719 Levanger	129 119	-4 995	704	2 757	127 585
1721 Verdal	99 200	11 591	1 541	3 009	115 341
1723 Mosvik	6 210	10 514	24	36	16 783
1724 Verran	18 636	16 483	278	272	35 670
1725 Namdalseid	12 370	17 422	32	313	30 138
1729 Inderøy	42 061	13 624	342	1 035	57 063
1736 Snåsa	15 610	16 170	2	216	31 997
1738 Lierne	10 551	18 085	5	50	28 691
1739 Røyrvik	3 737	7 328	-85	17	10 998
1740 Namsskogan	6 629	13 839	48	33	20 549
1742 Grong	16 960	18 064	230	437	35 691
1743 Høylandet	8 995	15 501	175	156	24 827
1744 Overhalla	24 903	12 852	237	375	38 367
1748 Fosnes	5 059	10 388	82	25	15 554
1749 Flatanger	8 299	14 705	153	356	23 512
1750 Vikna	28 555	13 694	17	641	42 906
1751 Nærøy	36 044	28 164	413	353	64 972
1755 Leka	4 142	7 006	-3	18	11 163
Nord-Trøndelag	917 032	324 768	6 987	17 912	1 266 701
1804 Bodø	323 809	-121 454	-947	16 570	217 978
1805 Narvik	130 028	4 550	-403	1 439	135 614
1811 Bindal	12 022	15 292	263	481	28 058
1812 Sømna	14 544	12 092	157	115	26 908
1813 Brønnøy	53 628	31 387	1 248	1 164	87 428
1815 Vega	9 229	11 318	64	156	20 768
1816 Vevelstad	3 581	7 722	3	218	11 523
1818 Herøy	11 951	12 657	115	293	25 016
1820 Alstahaug	51 333	2 626	-363	2 477	56 074
1822 Leirfjord	15 084	15 104	130	734	31 052
1824 Vefsn	96 422	13 181	518	1 465	111 586
1825 Grane	10 942	14 185	71	254	25 451
1826 Hattfjelldal	10 530	14 611	10	413	25 564
1827 Dønna	10 579	15 546	123	608	26 856
1828 Nesna	12 618	11 692	241	331	24 882
1832 Hemnes	32 043	25 591	63	643	58 341
1833 Rana	178 974	2 466	284	3 119	184 844
1834 Lurøy	13 997	33 733	419	158	48 307

Tabell 2-k: Innbyggertilskudd til kommunene 2007, RNB

Kommune	Innbygger- tilskudd uten utg.utjevning. <i>(1 000 kr)</i>	Utgifts- utjevning m.m. <i>(1 000 kr)</i>	Overgangs- ordning <i>(1 000 kr)</i>	Saker utenfor overgangs- ordningen og inndelingstilsk. <i>(1 000 kr)</i>	Innbygger- tilskudd med utg.utjevning. (sum kol. 1 til 4) <i>(1 000 kr)</i>
	1	2	3	4	5
1835 Træna	3 169	8 350	7	127	11 652
1836 Rødøy	9 542	23 176	559	68	33 345
1837 Meløy	47 340	33 490	294	1 042	82 166
1838 Gildeskål	14 785	24 180	-272	105	38 799
1839 Beiarn	8 157	11 457	84	28	19 725
1840 Saltdal	33 308	41 561	4 068	770	79 707
1841 Fauske	67 249	3 022	787	1 535	72 591
1845 Sørfold	14 807	18 497	5	73	33 381
1848 Steigen	19 041	23 951	513	918	44 423
1849 Hamarøy	12 583	22 024	44	264	34 915
1850 Tysfjord	14 579	22 308	609	215	37 711
1851 Lødingen	16 036	18 373	64	421	34 894
1852 Tjeldsund	9 606	16 969	52	174	26 801
1853 Evenes	9 670	15 434	99	234	25 437
1854 Ballangen	19 070	17 868	117	408	37 462
1856 Røst	4 199	8 048	-30	27	12 244
1857 Værøy	5 315	9 563	101	31	15 010
1859 Flakstad	10 359	12 091	164	97	22 711
1860 Vestvågøy	76 343	31 735	1 207	2 097	111 382
1865 Vågan	63 888	12 780	9	1 753	78 431
1866 Hadsel	56 179	21 113	1 044	930	79 266
1867 Bø	20 597	28 496	242	554	49 889
1868 Øksnes	31 873	19 943	667	711	53 194
1870 Sortland	68 940	21 827	1 739	1 387	93 893
1871 Andøy	36 605	27 895	457	1 299	66 256
1874 Moskenes	8 213	10 249	164	42	18 669
Nordland	1 672 767	626 700	14 789	45 947	2 360 204
1901 Harstad	165 269	-30 120	490	3 731	139 370
1902 Tromsø	458 214	-247 723	-411	4 701	214 782
1911 Kvæfjord	21 656	68 608	5 065	466	95 795
1913 Skånland	20 484	23 896	318	900	45 598
1915 Bjarkøy	3 716	11 727	20	193	15 656
1917 Ibestad	11 183	17 058	30	1 025	29 296
1919 Gratangen	8 711	15 724	-3	484	24 915
1920 Lavangen	7 183	14 076	21	629	21 909
1922 Bardu	27 852	1 828	-453	467	29 694
1923 Salangen	15 858	13 312	190	1 140	30 501
1924 Målselv	46 822	10 796	80	560	58 258
1925 Sørreisa	23 553	9 886	30	868	34 337
1926 Dyrøy	8 988	15 758	14	141	24 901
1927 Tranøy	11 155	20 355	175	378	32 063
1928 Torsken	6 949	14 113	-7	242	21 297
1929 Berg	6 835	10 264	54	98	17 251
1931 Lenvik	78 347	29 136	172	2 793	110 448
1933 Balsfjord	39 568	27 318	425	955	68 265
1936 Karlsøy	16 654	17 990	279	832	35 755
1938 Lyngen	22 729	23 669	147	661	47 206
1939 Storfjord	13 578	9 679	48	264	23 568

Tabell 2-k: Innbyggertilskudd til kommunene 2007, RNB

Kommune	Innbygger- tilskudd uten utg.utjevning. <i>(1 000 kr)</i>	Utgifts- utjevning m.m. <i>(1 000 kr)</i>	Overgangs- ordning <i>(1 000 kr)</i>	Saker utenfor overgangs- ordningen og inndelingstilsk. <i>(1 000 kr)</i>	Innbygger- tilskudd med utg.utjevning. (sum kol. 1 til 4) <i>(1 000 kr)</i>
	<i>1</i>	<i>2</i>	<i>3</i>	<i>4</i>	<i>5</i>
1940 Kåfjord	15 773	14 231	-49	924	30 880
1941 Skjervøy	21 073	12 983	117	908	35 081
1942 Nordreisa	33 386	17 085	396	615	51 483
1943 Kvænangen	9 599	19 135	-4	163	28 893
Troms	1 095 133	140 784	7 142	24 141	1 267 202
2002 Vardø	16 242	6 630	-42	903	23 733
2003 Vadsø	43 511	-4 279	-393	2 218	41 057
2004 Hammerfest	66 723	-20 461	-299	1 976	47 939
2011 Kautokeino	21 066	5 890	-516	120	26 560
2012 Alta	128 529	-11 276	-53	2 507	119 707
2014 Loppa	8 171	16 339	200	264	24 975
2015 Hasvik	7 141	8 777	-260	95	15 753
2017 Kvalsund	7 759	11 300	-121	125	19 063
2018 Måsøy	9 371	11 383	-143	109	20 721
2019 Nordkapp	23 262	12 904	-43	811	36 933
2020 Porsanger	29 422	3 195	-9	985	33 593
2021 Karasjok	20 413	7 087	-209	292	27 583
2022 Lebesby	9 641	14 338	-92	194	24 081
2023 Gamvik	7 432	10 836	52	424	18 743
2024 Berlevåg	7 716	9 161	19	397	17 293
2025 Tana	21 166	16 993	-105	866	38 919
2027 Nesseby	6 281	11 460	-113	21	17 649
2028 Båtsfjord	15 013	3 184	-234	11 983	29 946
2030 Sør-Varanger	67 426	14 220	-674	2 619	83 591
Finnmark	516 283	127 679	-3 034	26 910	667 839
hele landet	33 259 352	0	0	1 206 196	34 465 548

Tabell 3-k

Anslag på frie inntekter i 2007. Kommuner

Tabell 3 viser oppdatert anslag på kommunenes frie inntekter i 2007. Det vises til tilsvarende tabell i Grønt hefte 2007, foreløpig utgave. Som frie inntekter regnes her skatt på inntekt og formue (inklusive inntektsutjevning, eksklusive eiendomsskatt og konsesjonskraftsinntekter) og rammetilskudd. Videre viser tabell 3 anslag på inntektsveksten 2006-2007 korrigert for oppgaveendringer, regelendringer og innlemminger av øremerkede tilskudd. Hensikten med å korrigere for oppgaveendringer m.m. er å gjøre tallstørrelsen for de to årene sammenlignbare.

Følgende nye korreksjoner er gjort som følge av oppgaveendringer etter Grønt hefte 2007, foreløpig utgave:

- Gratis frukt og grønt til for alle elever på de skoler som har ungdomstrinn (jf. Tabell C-k)

Tabellen er i nominelle kroner. Prisveksten 2006-2007 er anslått til 3,6 prosent. Veksten i frie inntekter i tabell 3-k beregnes fra regnskap for 2006 til anslag på regnskap for 2007. Veksten i kommunesektorens skatteinntekter gjennom 2006 ble vesentlig større enn forutsatt. Isolert sett fører ekstra skatteinntekter i 2006 til at veksten i sektorens inntekter reelt blir lavere når man regner fra regnskap for 2006 enn hvis man regner fra anslag RNB 2006.

Følgende endringer er gjort i denne beregningen i forhold til Grønt hefte 2007, foreløpig utgave:

- Anslått prisvekst er justert fra 3,5 prosent til 3,6 prosent
- Det er brukt befolkningstall per 1. januar 2007 i stedet for befolkningstall per 1. januar 2006
- For 2006 er skatt på inntekt og formue i 2006 lagt til grunn
- Skatteanslaget for 2007 er beregnet ut fra skatt 2006, befolkningstall per 1. januar 2007 og antatt skattevekst i 2007
- Økte rammer i 2007 i forbindelse med St.prp. nr. 1 Tillegg nr. 4 (2006-2007)

Endringene som er nevnt over er forhold som kan være med å påvirke veksten for kommunene i forhold til anslag i Grønt hefte 2007, foreløpig utgave.

Ulik vekst mellom kommuner fra 2006 til 2007 kan skyldes flere forhold. De viktigste vil være:

- Endringer i tildelingen av skjønn
- Virkningen av nyere befolkningstall og øvrige kriteriedata
- Opptrapping av overgangsordningene

Tilbakeholdt skjønn

Fra og med 2004 må kommuner som er med i ROBEK ha en forpliktende plan for omstilling. I den forbindelse kan fylkesmennene i større grad enn tidligere holde tilbake skjønn til utbetaling i løpet av budsjettåret. Dette gjøres i forskjellig utstrekning i 2006 og 2007 og praksisen varierer betydelig mellom fylkene.

De kommunevise anslagene på de frie inntektene i 2006 og 2007 inkluderer ikke tilbakeholdt skjønn og veksten i de frie inntektene påvirkes derfor av nivået på tilbakeholdt skjønn i de to årene. Tilbakeholdt skjønn framkommer i tabell 3-k som ufordelte midler for alle fylker. Den beregnede veksten på fylkesnivå påvirkes derfor ikke av nivået på tilbakeholdt skjønn.

Skjønnsmidler til fraflyttingskommuner

Departementet har etter framlegging av kommuneproposisjonen for 2008 fordelt 50 millioner kroner i skjønnsstilskudd til fraflyttingskommuner som taper på oppdatering av befolkningskriteriene. Disse midlene er sammen med øvrige skjønnsmidler som er fordelt etter framleggingen av kommuneproposisjonen ikke inkludert i vekstberegningene og framkommer ikke i kolonne 3, 4, 5 og 6. Det vises til Informasjonsrundskrivet om kommuneproposisjonen 2008 og RNB 2007 (budsjettrundskriv H – 8/07) for hvordan disse midlene er fordelt. Informasjonsrundskrivet publiseres på departementets hjemmeside på regjeringen.no.

Kolonne 1 – Frie inntekter i 2006

Kolonne 1 viser frie inntekter i 2006. Departementet bruker skatt på inntekt og formue 2006 per januar 2007 og rammetilskudd for 2006.

Kolonne 2 – Oppgavekorrigerede frie inntekter i 2006

Kolonne 2 viser frie inntekter 2006 korrigert for oppgaveendringer, regelendringer og innlemming av øremerkede tilskudd. Oppgaveendringene det er korrigert for er nærmere omtalt i tabell B og C.

Kolonne 3 – Anslag på frie inntekter i 2007

Kolonne 3 viser anslag på frie inntekter i 2007. Anslag på kommunenes rammetilskudd, eksklusiv det inntektsutjevneende tilskuddet, er hentet fra kolonne 10 i tabell 1-fk. Ved beregningen av anslag på kommunenes skatteinntekter har departementet tatt utgangspunkt i kommunenes skatt på inntekt og formue i 2006 per januar 2007. Disse er framskrevet med befolkningstall per 1. januar 2007. I skatteanslaget som inngår i inntektsutjevningen er det tatt hensyn til at selskapsskatten tilbakeføres til kommunene. Selskapsskatten som blir tilbakeført i 2007 er dokumentert i kolonne 9 i tabell 1-k.

Kolonne 4 – Anslag på korrigert faktisk vekst fra 2006 til 2007

Kolonne 4 viser anslag på oppgavekorrigert vekst i frie inntekter fra 2006 til 2007 for den enkelte kommune (kolonne 3 – kolonne 2).

Kolonne 5 – Anslag på korrigert vekst i kroner per innbygger fra 2006 til 2007

Kolonne 5 viser oppgavekorrigert vekst i frie inntekter i kroner per innbygger fra 2006 til 2007.

Kolonne 6 – Anslag på korrigert vekst i prosent fra 2006 til 2007

Kolonne 6 viser prosentvis oppgavekorrigert vekst fra 2006 til 2007.

Tabell 3-k: Anslag på frie inntekter. Kommunene 2007, RNB

Kommune	Frie inntekter 2006 (1 000 kr)	Oppgave- korrigerede frie inntekter 2006 (1 000 kr)	Anslag på frie inntekter 2007 (1 000 kr)	Vekst fra 2006-2007 (1 000 kr)	Vekst i kr. per innb. fra 2006-2007 (kr. per innb.)	Vekst i prosent fra 2006-2007 (i prosent)
	1	2	3	4	5	6
0101 Halden	761 981	766 482	780 602	14 120	507	1,8
0104 Moss	744 668	752 510	774 915	22 405	783	3,0
0105 Sarpsborg	1 327 218	1 336 783	1 371 770	34 987	692	2,6
0106 Fredrikstad	1 896 410	1 910 089	1 959 741	49 653	696	2,6
0111 Hvaler	110 056	110 044	114 313	4 269	1 100	3,9
0118 Aremark	55 927	56 173	56 283	110	77	0,2
0119 Marker	109 164	109 811	115 212	5 401	1 536	4,9
0121 Rømskog	32 731	32 719	33 512	793	1 203	2,4
0122 Trøgstad	145 563	146 377	148 271	1 895	379	1,3
0123 Spydeberg	135 586	135 991	140 883	4 891	989	3,6
0124 Askim	365 177	369 856	380 179	10 323	720	2,8
0125 Eidsberg	288 963	290 717	294 707	3 990	385	1,4
0127 Skiptvet	95 390	96 146	98 200	2 054	602	2,1
0128 Rakkestad	222 987	224 262	231 297	7 035	947	3,1
0135 Råde	173 850	174 628	179 428	4 800	721	2,7
0136 Rygge	364 905	366 470	370 847	4 377	316	1,2
0137 Våler	113 251	113 862	112 982	-880	-212	-0,8
0138 Hobøl	122 022	122 670	128 422	5 753	1 257	4,7
<i>Fordeles gjennom året</i>	<i>5 553</i>	<i>5 553</i>	<i>7 800</i>			
Østfold	7 071 403	7 121 143	7 299 365	178 222	679	2,5
0211 Vestby	327 199	328 712	340 646	11 934	890	3,6
0213 Ski	682 882	687 670	712 132	24 462	898	3,6
0214 Ås	382 553	386 715	402 046	15 331	1 031	4,0
0215 Frogn	370 888	372 480	385 826	13 346	961	3,6
0216 Nesodden	412 075	415 388	422 925	7 537	449	1,8
0217 Oppegård	651 016	655 329	669 056	13 726	572	2,1
0219 Bærum	3 358 912	3 376 033	3 445 711	69 678	652	2,1
0220 Asker	1 516 890	1 524 623	1 567 104	42 480	814	2,8
0221 Aurskog-Høland	360 217	360 945	373 452	12 507	920	3,5
0226 Sørum	361 784	362 736	372 864	10 128	734	2,8
0227 Fet	244 572	246 184	253 862	7 678	784	3,1
0228 Rælingen	354 180	357 710	366 771	9 061	602	2,5
0229 Enebakk	234 417	235 041	244 384	9 343	967	4,0
0230 Lørenskog	780 461	784 597	814 102	29 505	941	3,8
0231 Skedsmo	1 140 745	1 148 291	1 187 598	39 306	882	3,4
0233 Nittedal	509 428	512 904	526 642	13 738	688	2,7
0234 Gjerdrum	141 184	141 931	147 788	5 857	1 094	4,1
0235 Ullensaker	644 245	647 468	671 124	23 656	911	3,7
0236 Nes	476 564	479 389	493 746	14 357	788	3,0
0237 Eidsvoll	493 941	495 787	510 576	14 789	765	3,0
0238 Nannestad	284 702	285 849	291 619	5 770	548	2,0
0239 Hurdal	86 645	86 633	87 717	1 085	418	1,3
<i>Fordeles gjennom året</i>	<i>18 000</i>	<i>18 000</i>	<i>10 000</i>			
Akershus	13 833 500	13 910 416	14 297 690	387 274	761	2,8
0301 Oslo	15 605 013	15 779 602	16 231 905	452 303	824	2,9
0402 Kongsvinger	463 758	468 023	479 321	11 298	655	2,4
0403 Hamar	767 111	769 846	785 653	15 808	566	2,1

Tabell 3-k: Anslag på frie inntekter. Kommunene 2007, RNB

Kommune	Frie inntekter 2006	Oppgave- korrigerte frie inntekter 2006	Anslag på frie inntekter 2007	Vekst fra 2006-2007	Vekst i kr. per innb. fra 2006-2007	Vekst i prosent fra 2006-2007
	(1 000 kr)	(1 000 kr)	(1 000 kr)	(1 000 kr)	(kr. per innb.)	(i prosent)
	1	2	3	4	5	6
0412 Ringsaker	887 909	892 859	916 917	24 058	752	2,7
0415 Løten	195 581	196 971	203 931	6 960	955	3,5
0417 Stange	502 127	506 299	521 269	14 969	803	3,0
0418 Nord-Odal	159 696	160 554	163 455	2 901	574	1,8
0419 Sør-Odal	222 899	224 249	233 316	9 066	1 169	4,0
0420 Eidskog	214 646	215 684	218 945	3 261	511	1,5
0423 Grue	182 133	183 222	185 255	2 034	395	1,1
0425 Åsnes	254 235	255 353	255 925	572	75	0,2
0426 Våler	126 949	127 108	129 801	2 692	694	2,1
0427 Elverum	508 556	510 935	527 241	16 306	847	3,2
0428 Trysil	234 308	227 969	228 670	701	103	0,3
0429 Åmot	143 522	144 111	145 278	1 167	272	0,8
0430 Stor-Elvdal	106 125	101 772	99 899	-1 873	-692	-1,8
0432 Rendalen	86 929	82 859	84 527	1 668	812	2,0
0434 Engerdal	63 996	61 241	62 230	989	678	1,6
0436 Tolga	68 425	66 138	66 124	-14	-8	0,0
0437 Tynset	179 817	171 586	174 923	3 337	621	1,9
0438 Alvdal	85 846	82 028	84 820	2 792	1 149	3,4
0439 Folldal	66 082	63 629	64 486	858	506	1,3
0441 Os	83 281	79 855	81 061	1 206	585	1,5
<i>Fordeles gjennom året</i>	<i>9 500</i>	<i>9 500</i>	<i>7 000</i>			
Hedmark	5 613 430	5 601 791	5 720 046	118 255	627	2,1
0501 Lillehammer	684 676	688 530	705 738	17 209	674	2,5
0502 Gjøvik	741 312	745 262	764 651	19 389	694	2,6
0511 Dovre	99 340	95 354	98 009	2 655	944	2,8
0512 Lesja	82 588	78 759	78 732	-27	-12	0,0
0513 Skjåk	84 796	80 833	79 130	-1 703	-731	-2,1
0514 Lom	84 309	80 062	80 864	802	329	1,0
0515 Vågå	123 725	117 758	121 108	3 351	900	2,8
0516 Nord-Fron	175 621	171 369	175 813	4 445	768	2,6
0517 Sel	194 723	185 075	188 608	3 534	579	1,9
0519 Sør-Fron	103 167	100 504	104 503	4 000	1 250	4,0
0520 Ringebu	148 994	145 643	149 861	4 218	926	2,9
0521 Øyer	145 206	145 856	147 967	2 111	431	1,4
0522 Gausdal	185 586	186 296	188 984	2 687	440	1,4
0528 Østre Toten	437 800	442 684	443 269	585	41	0,1
0529 Vestre Toten	346 759	348 270	354 553	6 283	498	1,8
0532 Jevnaker	174 718	175 366	175 206	-160	-26	-0,1
0533 Lunner	223 108	224 150	224 769	619	73	0,3
0534 Gran	383 460	385 870	395 115	9 245	705	2,4
0536 Søndre Land	233 151	234 767	236 732	1 966	331	0,8
0538 Nordre Land	208 579	209 362	213 507	4 144	617	2,0
0540 Sør-Aurdal	119 588	114 354	115 998	1 644	515	1,4
0541 Etnedal	61 412	59 224	61 017	1 793	1 286	3,0
0542 Nord-Aurdal	208 939	198 158	202 144	3 986	624	2,0
0543 Vestre Slidre	77 147	73 871	75 345	1 473	666	2,0
0544 Øystre Slidre	111 954	107 575	107 721	146	46	0,1
0545 Vang	71 110	67 556	67 140	-416	-261	-0,6
<i>Fordeles gjennom året</i>	<i>9 700</i>	<i>9 700</i>	<i>9 150</i>			
Oppland	5 521 466	5 472 208	5 565 636	93 427	510	1,7

Tabell 3-k: Anslag på frie inntekter. Kommunene 2007, RNB

Kommune	Frie inntekter 2006 (1 000 kr)	Oppgave- korrigerede frie inntekter 2006 (1 000 kr)	Anslag på frie inntekter 2007 (1 000 kr)	Vekst fra 2006-2007 (1 000 kr)	Vekst i kr. per innb. fra 2006-2007 (kr. per innb.)	Vekst i prosent fra 2006-2007 (i prosent)
	1	2	3	4	5	6
0602 Drammen	1 537 360	1 552 301	1 600 711	48 410	824	3,1
0604 Kongsberg	674 940	676 610	694 856	18 246	772	2,7
0605 Ringerike	774 381	777 809	796 531	18 721	660	2,4
0612 Hole	150 691	151 597	156 188	4 591	845	3,0
0615 Flå	44 256	43 607	45 451	1 844	1 864	4,2
0616 Nes	119 727	116 822	118 103	1 281	371	1,1
0617 Gol	156 226	152 771	151 505	-1 267	-286	-0,8
0618 Hemsedal	75 183	73 312	73 097	-216	-110	-0,3
0619 Ål	157 645	153 067	154 904	1 837	396	1,2
0620 Hol	170 635	165 246	165 989	743	166	0,4
0621 Sigdal	122 273	122 320	124 919	2 599	743	2,1
0622 Krødsherad	76 674	76 694	74 956	-1 738	-820	-2,3
0623 Modum	354 039	355 915	358 102	2 187	174	0,6
0624 Øvre Eiker	429 438	431 466	439 395	7 929	497	1,8
0625 Nedre Eiker	550 967	554 797	564 644	9 847	450	1,8
0626 Lier	615 209	620 346	631 283	10 937	491	1,8
0627 Røyken	452 975	453 883	470 477	16 594	931	3,7
0628 Hurum	250 077	252 423	257 890	5 467	612	2,2
0631 Flesberg	85 883	86 163	89 180	3 017	1 196	3,5
0632 Rollag	64 632	65 006	65 245	239	170	0,4
0633 Nore og Uvdal	98 681	95 898	95 628	-271	-107	-0,3
<i>Fordeles gjennom året</i>	<i>8 967</i>	<i>8 967</i>	<i>7 905</i>			
Buskerud	6 970 860	6 987 020	7 136 956	149 936	605	2,1
0701 Horten	662 821	664 417	676 202	11 785	471	1,8
0702 Holmestrand	264 690	266 342	273 531	7 189	739	2,7
0704 Tønsberg	1 032 466	1 035 391	1 063 719	28 328	756	2,7
0706 Sandefjord	1 137 320	1 146 326	1 174 909	28 582	682	2,5
0709 Larvik	1 145 570	1 154 581	1 171 319	16 737	405	1,4
0711 Svelvik	177 667	178 678	177 795	-883	-137	-0,5
0713 Sande	220 087	220 691	224 220	3 529	451	1,6
0714 Hof	92 912	93 254	94 442	1 188	383	1,3
0716 Re	243 091	243 949	247 319	3 370	405	1,4
0719 Andebu	146 871	147 676	148 682	1 006	196	0,7
0720 Stokke	270 273	272 509	278 671	6 162	601	2,3
0722 Nøtterøy	545 943	549 944	558 131	8 186	403	1,5
0723 Tjøme	128 938	129 942	128 922	-1 019	-227	-0,8
0728 Lardal	79 006	79 257	79 943	686	284	0,9
<i>Fordeles gjennom året</i>	<i>10 127</i>	<i>10 127</i>	<i>5 000</i>			
Vestfold	6 157 782	6 193 084	6 302 804	109 720	490	1,8
0805 Porsgrunn	909 998	915 577	948 782	33 205	977	3,6
0806 Skien	1 347 646	1 356 663	1 375 282	18 618	367	1,4
0807 Notodden	368 985	369 600	372 438	2 838	232	0,8
0811 Siljan	74 184	74 643	76 185	1 542	653	2,1
0814 Bamble	366 883	368 855	370 951	2 096	149	0,6
0815 Kragerø	305 070	306 092	311 366	5 274	503	1,7
0817 Drangedal	138 808	139 345	141 043	1 698	411	1,2
0819 Nome	218 355	220 808	221 744	936	142	0,4
0821 Bø	140 733	141 422	146 524	5 102	957	3,6

Tabell 3-k: Anslag på frie inntekter. Kommunene 2007, RNB

Kommune	Frie inntekter 2006 (1 000 kr)	Oppgave- korrigerede frie inntekter 2006 (1 000 kr)	Anslag på frie inntekter 2007 (1 000 kr)	Vekst fra 2006-2007 (1 000 kr)	Vekst i kr. per innb. fra 2006-2007 (kr. per innb.)	Vekst i prosent fra 2006-2007 (i prosent)
	1	2	3	4	5	6
0822 Sauherad	125 920	127 338	132 357	5 019	1 174	3,9
0826 Tinn	219 822	213 195	217 455	4 260	696	2,0
0827 Hjartdal	67 733	68 134	70 882	2 748	1 697	4,0
0828 Seljord	95 319	93 255	95 832	2 577	879	2,8
0829 Kvitseid	94 030	91 939	94 464	2 525	993	2,7
0830 Nissedal	63 357	62 034	60 750	-1 283	-933	-2,1
0831 Fyresdal	54 953	53 735	53 975	240	176	0,4
0833 Tokke	91 266	88 265	87 098	-1 166	-483	-1,3
0834 Vinje	147 309	142 895	143 348	453	123	0,3
<i>Fordeles gjennom året</i>	<i>9 000</i>	<i>9 000</i>	<i>9 000</i>			
Telemark	4 839 373	4 842 793	4 929 477	86 683	522	1,8
0901 Risør	208 483	209 827	215 612	5 785	842	2,8
0904 Grimstad	500 375	503 188	521 781	18 593	952	3,7
0906 Arendal	1 056 483	1 061 224	1 072 056	10 832	270	1,0
0911 Gjerstad	91 537	92 347	94 891	2 544	1 013	2,8
0912 Vegårshei	68 271	68 838	70 259	1 422	763	2,1
0914 Tvedestrand	169 667	170 339	172 993	2 654	456	1,6
0919 Froland	131 625	132 242	132 585	343	72	0,3
0926 Lillesand	246 240	247 428	250 931	3 502	385	1,4
0928 Birkenes	125 178	125 989	126 566	577	131	0,5
0929 Åmli	68 217	68 461	74 838	6 377	3 514	9,3
0935 Iveland	47 165	47 362	48 900	1 538	1 291	3,2
0937 Evje og Hornnes	95 628	93 567	95 622	2 055	620	2,2
0938 Bygland	57 478	56 203	55 971	-232	-182	-0,4
0940 Valle	56 174	54 354	58 110	3 756	2 846	6,9
0941 Bykle	67 397	65 627	69 341	3 714	4 118	5,7
<i>Fordeles gjennom året</i>	<i>4 502</i>	<i>4 502</i>	<i>3 000</i>			
Aust-Agder	2 994 422	3 001 497	3 063 455	63 455	606	2,1
1001 Kristiansand	2 016 252	2 033 906	2 103 348	69 443	892	3,4
1002 Mandal	379 841	381 354	390 375	9 021	635	2,4
1003 Farsund	255 106	256 737	262 340	5 602	597	2,2
1004 Flekkefjord	271 473	273 070	276 407	3 337	377	1,2
1014 Vennesla	336 419	338 975	350 323	11 348	904	3,3
1017 Songdalen	150 681	151 827	152 426	599	106	0,4
1018 Søgne	244 450	245 909	251 080	5 170	531	2,1
1021 Marnardal	84 120	84 860	84 248	-612	-285	-0,7
1026 Åseral	42 225	42 517	45 194	2 676	2 997	6,3
1027 Audnedal	62 297	62 541	63 810	1 269	796	2,0
1029 Lindesnes	140 250	141 246	140 400	-846	-187	-0,6
1032 Lyngdal	200 920	202 044	207 137	5 093	691	2,5
1034 Hægebostad	58 882	59 403	61 076	1 673	1 046	2,8
1037 Kvinesdal	178 882	179 881	188 574	8 693	1 554	4,8
1046 Sirdal	83 718	84 181	85 591	1 410	812	1,7
<i>Fordeles gjennom året</i>	<i>4 999</i>	<i>4 999</i>	<i>4 500</i>			
Vest-Agder	4 510 514	4 543 450	4 666 828	123 378	754	2,7
1101 Eigersund	403 735	405 758	415 373	9 615	707	2,4
1102 Sandnes	1 543 761	1 558 561	1 616 445	57 883	957	3,7
1103 Stavanger	3 338 492	3 357 869	3 475 817	117 948	1 005	3,5

Tabell 3-k: Anslag på frie inntekter. Kommunene 2007, RNB

Kommune	Frie inntekter 2006	Oppgave- korrigerede frie inntekter 2006	Anslag på frie inntekter 2007	Vekst fra 2006-2007	Vekst i kr. per innb. fra 2006-2007	Vekst i prosent fra 2006-2007
	(1 000 kr)	(1 000 kr)	(1 000 kr)	(1 000 kr)	(kr. per innb.)	(i prosent)
	1	2	3	4	5	6
1106 Haugesund	890 774	896 085	914 624	18 538	574	2,1
1111 Sokndal	105 680	105 788	107 239	1 451	444	1,4
1112 Lund	92 979	93 428	97 458	4 030	1 292	4,3
1114 Bjerkreim	80 143	80 339	80 650	311	124	0,4
1119 Hå	405 890	407 982	422 604	14 622	970	3,6
1120 Klepp	394 336	396 448	410 487	14 039	919	3,5
1121 Time	379 976	383 090	396 543	13 453	894	3,5
1122 Gjesdal	249 861	251 409	256 694	5 285	549	2,1
1124 Sola	590 085	594 094	610 744	16 650	806	2,8
1127 Randaberg	259 962	261 726	276 077	14 352	1 511	5,5
1129 Forsand	52 478	52 603	52 387	-216	-196	-0,4
1130 Strand	287 016	288 686	295 467	6 781	636	2,3
1133 Hjelmeland	100 217	97 532	100 466	2 935	1 084	3,0
1134 Suldal	153 054	147 971	148 816	845	218	0,6
1135 Sauda	154 932	155 393	167 025	11 632	2 458	7,5
1141 Finnøy	103 460	103 898	103 738	-160	-60	-0,2
1142 Rennesøy	107 700	108 248	113 036	4 788	1 358	4,4
1144 Kvitsøy	25 849	25 448	26 298	850	1 613	3,3
1145 Bokn	32 659	32 764	34 402	1 638	2 066	5,0
1146 Tysvær	256 033	257 650	265 928	8 278	870	3,2
1149 Karmøy	995 889	1 002 668	1 023 152	20 483	534	2,0
1151 Utsira	19 282	19 077	19 835	758	3 544	4,0
1160 Vindafjord	260 580	261 307	265 054	3 747	462	1,4
<i>Fordeles gjennom året</i>	<i>17 498</i>	<i>17 498</i>	<i>15 000</i>			
Rogaland	11 302 322	11 363 320	11 711 358	348 038	860	3,1
1201 Bergen	6 750 969	6 791 015	6 889 741	98 726	404	1,5
1211 Etne	122 384	123 025	125 180	2 155	559	1,8
1216 Sveio	143 712	144 454	146 254	1 800	378	1,2
1219 Bømlo	317 529	319 544	330 880	11 335	1 041	3,5
1221 Stord	425 615	426 975	439 493	12 518	743	2,9
1222 Fitjar	90 590	90 893	92 370	1 477	510	1,6
1223 Tysnes	108 787	109 251	109 077	-174	-63	-0,2
1224 Kvinnherad	403 840	406 337	412 435	6 098	468	1,5
1227 Jondal	47 835	47 866	49 354	1 489	1 410	3,1
1228 Odda	242 752	235 008	241 143	6 135	858	2,6
1231 Ullensvang	123 834	120 466	122 570	2 104	616	1,7
1232 Eidfjord	46 024	44 171	43 357	-814	-890	-1,8
1233 Ulvik	46 032	44 736	46 898	2 162	1 901	4,8
1234 Granvin	44 322	43 581	44 064	483	494	1,1
1235 Voss	414 004	415 452	420 651	5 199	377	1,3
1238 Kvam	275 699	277 509	281 573	4 065	494	1,5
1241 Fusa	126 106	126 192	129 601	3 409	909	2,7
1242 Samnanger	77 746	78 101	79 568	1 467	623	1,9
1243 Os	390 820	393 058	400 818	7 760	498	2,0
1244 Austevoll	145 716	146 744	150 374	3 629	827	2,5
1245 Sund	146 367	147 329	151 399	4 070	718	2,8
1246 Fjell	501 976	505 504	527 447	21 943	1 055	4,3
1247 Askøy	583 902	586 698	615 544	28 846	1 253	4,9
1251 Vaksdal	138 309	139 078	142 310	3 232	789	2,3
1252 Modalen	22 296	22 369	23 440	1 071	3 008	4,8

Tabell 3-k: Anslag på frie inntekter. Kommunene 2007, RNB

Kommune	Frie inntekter 2006 (1 000 kr)	Oppgave- korrigerede frie inntekter 2006 (1 000 kr)	Anslag på frie inntekter 2007 (1 000 kr)	Vekst fra 2006-2007 (1 000 kr)	Vekst i kr. per innb. fra 2006-2007 (kr. per innb.)	Vekst i prosent fra 2006-2007 (i prosent)
	1	2	3	4	5	6
1253 Osterøy	212 097	212 937	213 986	1 049	146	0,5
1256 Meland	162 004	162 857	166 980	4 123	685	2,5
1259 Øygarden	113 712	114 724	118 348	3 624	877	3,2
1260 Radøy	139 766	140 120	143 308	3 188	684	2,3
1263 Lindås	365 953	367 027	376 392	9 365	689	2,6
1264 Austrheim	82 801	83 200	88 371	5 171	2 052	6,2
1265 Fedje	33 774	33 091	33 388	297	479	0,9
1266 Masfjorden	72 416	70 064	68 626	-1 438	-882	-2,1
<i>Fordeles gjennom året</i>	<i>6 051</i>	<i>6 051</i>	<i>6 100</i>			
Hordaland	12 925 742	12 975 426	13 231 040	255 613	560	2,0
1401 Flora	339 156	343 045	344 939	1 894	167	0,6
1411 Gulen	102 876	99 866	101 394	1 528	635	1,5
1412 Solund	44 760	43 572	43 861	288	331	0,7
1413 Hyllestad	62 254	60 686	61 078	392	263	0,6
1416 Høyanger	154 776	149 274	147 172	-2 101	-475	-1,4
1417 Vik	108 878	105 810	107 771	1 960	691	1,9
1418 Balestrand	72 216	69 684	70 890	1 206	862	1,7
1419 Leikanger	66 449	64 686	65 214	527	240	0,8
1420 Sogndal	180 215	181 353	186 448	5 095	747	2,8
1421 Aurland	73 904	70 827	67 075	-3 752	-2 188	-5,3
1422 Lærdal	80 411	78 010	79 071	1 061	493	1,4
1424 Årdal	184 214	178 625	176 652	-1 973	-359	-1,1
1426 Luster	169 930	164 559	166 496	1 936	396	1,2
1428 Askvoll	121 783	118 647	114 169	-4 478	-1 425	-3,8
1429 Fjaler	109 415	107 191	108 571	1 381	481	1,3
1430 Gaular	101 230	98 829	99 655	826	304	0,8
1431 Jølster	102 367	99 818	102 838	3 020	1 031	3,0
1432 Førde	296 643	298 388	306 554	8 166	712	2,7
1433 Naustdal	94 149	91 948	90 929	-1 020	-384	-1,1
1438 Bremanger	146 026	142 482	148 876	6 395	1 627	4,5
1439 Vågsøy	187 214	182 493	185 362	2 870	473	1,6
1441 Selje	100 266	97 984	100 206	2 222	763	2,3
1443 Eid	164 402	160 246	166 695	6 448	1 103	4,0
1444 Hornindal	49 260	48 252	48 887	635	528	1,3
1445 Gloppen	189 413	184 210	188 987	4 776	835	2,6
1449 Stryn	210 407	206 169	207 424	1 256	187	0,6
<i>Fordeles gjennom året</i>	<i>15 599</i>	<i>15 599</i>	<i>13 500</i>			
Sogn og Fjordane	3 528 213	3 462 256	3 500 714	38 458	362	1,1
1502 Molde	651 471	653 987	672 475	18 488	762	2,8
1503 Kristiansund	463 798	466 979	474 648	7 669	449	1,6
1504 Ålesund	1 059 683	1 065 043	1 108 950	43 907	1 061	4,1
1511 Vanylven	124 030	124 772	126 521	1 748	494	1,4
1514 Sande	96 129	96 863	95 603	-1 260	-499	-1,3
1515 Herøy	248 973	251 069	254 924	3 855	463	1,5
1516 Ulstein	204 875	206 434	205 516	-918	-134	-0,4
1517 Hareid	129 265	131 078	130 246	-832	-178	-0,6
1519 Volda	238 104	239 217	243 202	3 985	479	1,7
1520 Ørsta	286 570	288 658	289 169	511	50	0,2
1523 Ørskog	82 208	83 383	83 375	-8	-4	0,0

Tabell 3-k: Anslag på frie inntekter. Kommunene 2007, RNB

Kommune	Frie inntekter 2006 (1 000 kr)	Oppgave- korrigerede frie inntekter 2006 (1 000 kr)	Anslag på frie inntekter 2007 (1 000 kr)	Vekst fra 2006-2007 (1 000 kr)	Vekst i kr. per innb. fra 2006-2007 (kr. per innb.)	Vekst i prosent fra 2006-2007 (i prosent)
	1	2	3	4	5	6
1524 Norddal	69 975	67 705	72 178	4 472	2 461	6,6
1525 Stranda	142 696	139 790	141 778	1 987	442	1,4
1526 Stordal	39 388	39 708	40 777	1 069	1 086	2,7
1528 Sykkylven	207 708	209 664	215 715	6 052	810	2,9
1529 Skodje	109 341	110 096	112 608	2 512	685	2,3
1531 Sula	207 010	208 748	212 694	3 946	523	1,9
1532 Giske	176 059	177 964	184 369	6 405	964	3,6
1534 Haram	262 092	264 158	269 880	5 721	665	2,2
1535 Vestnes	233 139	236 783	230 565	-6 218	-971	-2,6
1539 Rauma	231 474	225 320	230 245	4 925	672	2,2
1543 Nesset	108 609	108 864	109 601	737	239	0,7
1545 Midsund	72 346	72 927	74 405	1 477	773	2,0
1546 Sandøy	60 077	59 072	56 449	-2 623	-2 055	-4,4
1547 Aukra	105 627	106 416	108 164	1 748	556	1,6
1548 Fræna	259 793	261 103	263 344	2 240	245	0,9
1551 Eide	101 237	101 658	104 460	2 803	833	2,8
1554 Averøy	156 284	156 924	160 454	3 531	658	2,2
1556 Frei	147 272	148 730	152 923	4 193	772	2,8
1557 Gjemnes	94 543	95 291	93 862	-1 429	-540	-1,5
1560 Tingvoll	110 105	107 886	108 553	667	216	0,6
1563 Sunndal	225 173	218 475	220 235	1 760	240	0,8
1566 Surnadal	205 366	195 611	197 408	1 796	297	0,9
1567 Rindal	80 324	76 655	79 347	2 692	1 306	3,5
1571 Halså	71 499	68 554	70 173	1 619	969	2,4
1573 Smøla	87 454	82 915	81 012	-1 902	-879	-2,3
1576 Aure	146 025	139 759	138 726	-1 032	-294	-0,7
<i>Fordeles gjennom året</i>	<i>16 100</i>	<i>16 100</i>	<i>9 500</i>			
Møre og Romsdal	7 311 822	7 304 361	7 424 054	119 692	488	1,6
1601 Trondheim	4 027 767	4 054 967	4 165 181	110 213	681	2,7
1612 Hemne	128 159	122 426	123 623	1 197	282	1,0
1613 Snillfjord	52 308	50 239	53 495	3 256	3 190	6,5
1617 Hitra	149 918	142 107	141 938	-169	-42	-0,1
1620 Frøya	139 805	132 319	135 741	3 422	845	2,6
1621 Ørland	144 949	145 582	148 986	3 405	669	2,3
1622 Agdenes	74 915	75 152	76 493	1 341	755	1,8
1624 Rissa	205 389	206 208	206 148	-59	-9	0,0
1627 Bjugn	143 406	144 277	143 018	-1 259	-276	-0,9
1630 Åfjord	119 428	112 986	111 778	-1 208	-371	-1,1
1632 Roan	53 219	50 851	51 305	454	441	0,9
1633 Osen	50 603	48 038	48 519	480	457	1,0
1634 Oppdal	195 464	186 672	189 032	2 360	361	1,3
1635 Rennebu	97 223	94 596	97 849	3 253	1 234	3,4
1636 Meldal	145 105	145 356	147 397	2 040	523	1,4
1638 Orkdal	283 646	285 197	295 958	10 760	995	3,8
1640 Rørås	179 250	170 455	173 584	3 129	552	1,8
1644 Holtålen	83 669	79 629	79 577	-52	-25	-0,1
1648 Midtre Gauldal	187 805	188 506	191 924	3 418	580	1,8
1653 Melhus	372 719	374 259	381 437	7 178	502	1,9
1657 Skaun	165 364	166 085	169 394	3 309	533	2,0
1662 Klæbu	152 427	157 577	157 384	-193	-35	-0,1

Tabell 3-k: Anslag på frie inntekter. Kommunene 2007, RNB

Kommune	Frie inntekter 2006 (1 000 kr)	Oppgave- korrigerede frie inntekter 2006 (1 000 kr)	Anslag på frie inntekter 2007 (1 000 kr)	Vekst fra 2006-2007 (1 000 kr)	Vekst i kr. per innb. fra 2006-2007 (kr. per innb.)	Vekst i prosent fra 2006-2007 (i prosent)
	1	2	3	4	5	6
1663 Malvik	308 103	309 997	319 340	9 342	758	3,0
1664 Selbu	132 069	132 517	134 369	1 852	470	1,4
1665 Tydal	42 035	39 152	37 947	-1 206	-1 403	-3,1
<i>Fordeles gjennom året</i>	<i>30 734</i>	<i>30 734</i>	<i>31 000</i>			
Sør-Trøndelag	7 665 480	7 645 883	7 812 415	166 532	597	2,2
1702 Steinkjer	569 772	571 620	578 173	6 553	318	1,1
1703 Namsos	372 119	351 038	356 021	4 983	396	1,4
1711 Meråker	91 042	88 779	88 836	57	23	0,1
1714 Stjørdal	538 352	540 553	557 989	17 437	860	3,2
1717 Frosta	84 123	84 407	87 324	2 917	1 185	3,5
1718 Leksvik	121 575	121 932	123 597	1 665	478	1,4
1719 Levanger	484 034	486 450	492 390	5 940	327	1,2
1721 Verdal	384 604	386 192	394 401	8 209	588	2,1
1723 Mosvik	40 230	39 147	39 398	251	287	0,6
1724 Verran	97 949	95 315	94 157	-1 158	-441	-1,2
1725 Namdalseid	74 273	70 713	70 976	263	151	0,4
1729 Inderøy	171 605	172 515	175 822	3 307	559	1,9
1736 Snåsa	84 558	80 434	81 105	671	306	0,8
1738 Lierne	69 762	65 575	66 782	1 207	813	1,8
1739 Røyrvik	28 731	26 890	31 519	4 629	8 800	17,2
1740 Namsskogan	43 503	40 918	41 508	590	632	1,4
1742 Grong	94 306	88 213	89 787	1 575	660	1,8
1743 Høylandet	57 647	54 979	55 139	160	126	0,3
1744 Overhalla	112 110	106 088	108 297	2 209	630	2,1
1748 Fosnes	38 408	36 612	36 314	-298	-419	-0,8
1749 Flatanger	56 470	53 538	55 666	2 128	1 822	4,0
1750 Vikna	129 857	122 987	126 813	3 826	952	3,1
1751 Nærøy	174 601	164 767	167 498	2 732	539	1,7
1755 Leka	34 642	33 023	30 721	-2 303	-3 950	-7,0
<i>Fordeles gjennom året</i>	<i>11 974</i>	<i>11 974</i>	<i>14 000</i>			
Nord-Trøndelag	3 966 248	3 894 659	3 964 234	69 575	539	1,8
1804 Bodø	1 259 147	1 224 750	1 255 754	31 004	680	2,5
1805 Narvik	555 711	520 993	531 990	10 997	601	2,1
1811 Bindal	83 171	78 180	71 911	-6 269	-3 705	-8,0
1812 Sømna	81 846	77 189	76 006	-1 182	-577	-1,5
1813 Brønnøy	258 888	245 644	249 423	3 779	501	1,5
1815 Vega	58 865	55 512	56 906	1 394	1 073	2,5
1816 Vevelstad	31 192	29 877	29 424	-453	-899	-1,5
1818 Herøy	74 900	70 858	69 229	-1 629	-968	-2,3
1820 Alstahaug	223 620	211 644	212 257	614	85	0,3
1822 Leirfjord	86 737	82 336	80 935	-1 400	-660	-1,7
1824 Vefsn	414 647	390 352	403 552	13 200	973	3,4
1825 Grane	66 198	62 626	64 362	1 736	1 127	2,8
1826 Hattfjell	66 993	63 277	64 622	1 345	908	2,1
1827 Dønna	67 022	63 528	64 353	825	554	1,3
1828 Nesna	75 364	71 447	72 518	1 071	603	1,5
1832 Hemnes	169 574	159 519	159 004	-515	-114	-0,3
1833 Rana	756 213	714 519	726 770	12 251	486	1,7
1834 Lurøy	98 349	93 756	96 009	2 254	1 144	2,4

Tabell 3-k: Anslag på frie inntekter. Kommunene 2007, RNB

Kommune	Frie inntekter 2006 (1 000 kr)	Oppgave- korrigerede frie inntekter 2006 (1 000 kr)	Anslag på frie inntekter 2007 (1 000 kr)	Vekst fra 2006-2007 (1 000 kr)	Vekst i kr. per innb. fra 2006-2007 (kr. per innb.)	Vekst i prosent fra 2006-2007 (i prosent)
	1	2	3	4	5	6
1835 Træna	28 388	27 193	27 406	212	476	0,8
1836 Rødøy	75 325	70 546	71 530	984	733	1,4
1837 Meløy	242 807	228 968	229 173	205	31	0,1
1838 Gildeskål	94 064	88 162	89 884	1 722	827	2,0
1839 Beiarn	53 885	50 687	51 378	691	602	1,4
1840 Saltdal	193 633	182 714	179 479	-3 235	-690	-1,8
1841 Fauske	288 273	270 951	275 827	4 876	515	1,8
1845 Sørfold	88 246	81 645	82 453	808	388	1,0
1848 Steigen	114 164	108 474	106 889	-1 585	-591	-1,5
1849 Hamarøy	82 814	77 931	79 765	1 835	1 036	2,4
1850 Tysfjord	95 133	89 515	86 612	-2 903	-1 415	-3,2
1851 Lødingen	91 465	86 586	88 402	1 816	805	2,1
1852 Tjeldsund	64 458	61 184	61 219	35	26	0,1
1853 Evenes	63 206	59 748	61 860	2 112	1 552	3,5
1854 Ballangen	102 721	97 497	101 777	4 280	1 595	4,4
1856 Røst	34 618	33 201	31 348	-1 852	-3 134	-5,6
1857 Værøy	38 531	36 746	37 826	1 080	1 444	2,9
1859 Flakstad	63 420	60 256	62 156	1 900	1 303	3,2
1860 Vestvågøy	351 626	333 788	341 479	7 691	716	2,3
1865 Vågan	284 668	269 621	273 401	3 781	420	1,4
1866 Hadsel	261 260	245 617	246 928	1 311	166	0,5
1867 Bø	122 002	115 128	117 442	2 314	798	2,0
1868 Øksnes	157 023	148 441	149 662	1 222	272	0,8
1870 Sortland	318 818	300 857	304 734	3 878	400	1,3
1871 Andøy	187 993	178 093	177 360	-732	-142	-0,4
1874 Moskenes	53 024	50 511	50 604	92	80	0,2
<i>Fordeles gjennom året</i>	<i>33 024</i>	<i>33 024</i>	<i>36 612</i>			
Nordland	8 013 029	7 603 090	7 708 237	105 147	447	1,4
1901 Harstad	699 191	662 407	672 192	9 785	421	1,5
1902 Tromsø	1 756 761	1 703 650	1 760 738	57 088	885	3,4
1911 Kvæfjord	189 738	176 278	173 465	-2 813	-923	-1,6
1913 Skånland	119 933	114 393	118 392	3 999	1 387	3,5
1915 Bjarkøy	35 928	34 350	34 595	246	470	0,7
1917 Ibestad	79 787	76 481	75 590	-891	-566	-1,2
1919 Gratangen	63 450	60 553	61 086	533	435	0,9
1920 Lavangen	54 285	52 090	51 854	-237	-234	-0,5
1922 Bardu	129 090	120 957	123 801	2 844	726	2,4
1923 Salangen	92 428	88 181	88 247	66	30	0,1
1924 Målselv	220 697	206 563	211 609	5 046	766	2,4
1925 Sørreisa	113 832	108 071	111 171	3 100	935	2,9
1926 Dyrøy	63 524	60 386	60 800	413	327	0,7
1927 Tranøy	79 664	75 779	78 203	2 424	1 544	3,2
1928 Torsken	57 412	54 350	52 928	-1 422	-1 454	-2,6
1929 Berg	53 756	51 083	46 261	-4 821	-5 012	-9,4
1931 Lenvik	370 012	351 214	361 491	10 277	932	2,9
1933 Balsfjord	201 909	191 669	195 121	3 453	620	1,8
1936 Karlsøy	99 299	100 056	100 991	935	399	0,9
1938 Lyngen	117 937	118 523	121 769	3 246	1 015	2,7
1939 Storfjord	69 776	69 998	72 524	2 526	1 322	3,6
1940 Kåfjord	91 195	92 049	91 486	-563	-254	-0,6

Tabell 3-k: Anslag på frie inntekter. Kommunene 2007, RNB

Kommune	Frie inntekter 2006 (1 000 kr)	Oppgave- korrigerede frie inntekter 2006 (1 000 kr)	Anslag på frie inntekter 2007 (1 000 kr)	Vekst fra 2006-2007 (1 000 kr)	Vekst i kr. per innb. fra 2006-2007 (kr. per innb.)	Vekst i prosent fra 2006-2007 (i prosent)
	1	2	3	4	5	6
1941 Skjervøy	107 851	108 677	113 405	4 728	1 594	4,4
1942 Nordreisa	162 360	162 886	162 810	-77	-16	0,0
1943 Kvænangen	68 503	68 635	70 165	1 530	1 133	2,2
<i>Fordeles gjennom året</i>	<i>9 998</i>	<i>9 998</i>	<i>10 000</i>			
Troms	5 108 317	4 919 277	5 020 696	101 419	658	2,1
2002 Vardø	98 439	99 282	100 253	972	425	1,0
2003 Vadsø	198 774	200 830	206 338	5 509	900	2,7
2004 Hammerfest	328 480	330 267	326 972	-3 295	-351	-1,0
2011 Kautokeino	114 322	114 387	119 454	5 067	1 709	4,4
2012 Alta	588 167	590 302	602 651	12 349	683	2,1
2014 Loppa	70 725	70 953	71 146	193	168	0,3
2015 Hasvik	57 321	57 393	57 876	483	480	0,8
2017 Kvalsund	58 755	58 854	60 196	1 342	1 229	2,3
2018 Måsøy	69 377	69 459	70 711	1 252	949	1,8
2019 Nordkapp	124 998	125 732	129 244	3 512	1 073	2,8
2020 Porsanger	147 706	148 595	148 621	26	6	0,0
2021 Karasjok	114 140	114 376	117 309	2 934	1 021	2,6
2022 Lebesby	69 816	69 975	74 234	4 259	3 138	6,1
2023 Gamvik	61 883	62 269	61 359	-910	-870	-1,5
2024 Berlevåg	58 462	58 829	59 702	873	804	1,5
2025 Tana	125 526	126 309	131 169	4 859	1 631	3,8
2027 Nesseby	52 971	52 976	54 487	1 511	1 709	2,9
2028 Båtsfjord	98 173	98 680	100 120	1 440	681	1,5
2030 Sør-Varanger	327 519	329 904	338 457	8 552	901	2,6
<i>Fordeles gjennom året</i>	<i>7 400</i>	<i>7 400</i>	<i>5 000</i>			
Finnmark	2 772 955	2 786 770	2 835 298	48 528	668	1,7
<i>Sum ekskl. fordelt gjennom</i>	<i>135 483 166</i>	<i>135 179 321</i>	<i>138 218 140</i>			
<i>Fordeles gjennom året</i>	<i>240 785</i>	<i>240 785</i>	<i>204 067</i>			
<i>Prosjektskjønn, forskudd m</i>	<i>131 515</i>	<i>131 515</i>	<i>143 497</i>			
<i>Eiendomsskatt m.n.</i>	<i>5 817 000</i>	<i>5 817 000</i>	<i>5 960 000</i>			
Hele landet	141 672 466	141 368 621	144 525 704	3 157 083	674	2,2

Merknad:

På grunn av beregningstekniske forutsetninger er summen over anslag frie inntekter 2007 på 144 525 704 i stedet for 144 527 000. Dette medfører at vekstanslaget i kolonne 4 blir tilsvarende høyere.

Tabell A-k

Utgiftsutjevning m.m. Kommunene

Kolonne 15 viser sum utgiftsutjevning m.m. for den enkelte kommune. Utjevningen består av omfordeling som følge av forskjeller i beregnet utgiftsbehov (beregnet i kolonnene 1-11), og omfordeling som følge av korreksjonsordningen for statlige og frittstående skoler (beregnet i kolonnene 12-14).

Ved beregningen av utgiftsutjevningen legges befolkningstall per 1. januar 2007 til grunn for alderskriteriene i utgiftsutjevningen, mens de resterende kriteriene beregnes med bakgrunn i befolkningstall per 1. januar 2006. Dette medfører at kostnadsnøkkelen deles i to og at det beregnes en indeks for beregnet utgiftsbehov for alderskriteriene og en indeks for beregnet utgiftsbehov for ikke alderskriteriene (jf. tabell D-k).

Ved beregning av utgiftsutjevningen beregnes derfor en omfordeling for hver delindeks (kolonnene 5 og 10) og en total omfordeling som summen av disse to omfordelingene (kolonne 11).

Kolonne 1 – Indeks for beregnet utgiftsbehov, alderskriteriene

Beregning av indeks for beregnet utgiftsbehov (for alderskriteriene) er dokumentert i tabell D-k. Indeks = 1 betyr landsgjennomsnittlig beregnet utgiftsbehov. Indeks = 1,1 og 0,9 betyr beregnet utgiftsbehov som er hhv. 10 prosent over og 10 prosent under landsgjennomsnittet. I indeksen inngår bare kriteriene som viser aldersfordelingen. Kolonnen er også vist i tabell D-k, kolonne 8.

Kolonne 2 – Landsgjennomsnittlig beregnet utgiftsbehov per innbygger, alderskriteriene

Utgiftsbehovet for 2007 er på landsbasis beregnet til 126,3 milliarder kroner (etter revidert nasjonalbudsjett). Alderskriteriene kan tilskrives en andel på 71,8 prosent av utgiftsbehovet. Det beregnede utgiftsbehovet for alderskriteriene blir derfor 19 374 kroner per innbygger.

Kolonne 3 – Kommunens beregnede utgiftsbehov i kroner per innbygger, alderskriteriene

I kolonne 3 vises landsgjennomsnittlig beregnet utgiftsbehov for alderskriteriene (kolonne 2) multiplisert med indeks for beregnet utgiftsbehov for alderskriteriene (kolonne 1).

Kolonne 4 – Omfordeling per innbygger i kommunen, alderskriteriene

Omfordeling per innbygger, alderskriteriene, vises i kolonne 4, og framkommer som differansen mellom kolonne 3 og kolonne 2.

Kolonne 5 – Omfordeling i kroner for kommunen, alderskriteriene (i 1 000 kroner)

Omfordeling per innbygger i 1 000 kr vises i kolonne 5, og er beregnet ved omfordeling i kroner per innbygger (kolonne 4) multiplisert med kommunens innbyggertall i 2007 (tabell E-k, kolonne 2).

Kolonne 6 – Indeks for beregnet utgiftsbehov, ikke alderskriteriene

Beregning av indeks for beregnet utgiftsbehov (for ikke alderskriteriene) er dokumentert i tabell D-k. I indeksen inngår alle kriterier utenom alderskriteriene. Kolonnen er også vist i tabell D-k, kolonne 23.

Kolonne 7 – Gjennomsnittlig beregnet utgiftsbehov per innbygger, ikke alderskriteriene

Utgiftsbehovet for 2007 er på landsbasis beregnet til om lag 126,3 milliarder kroner (etter revidert nasjonalbudsjett). Kriteriene utenom alderskriteriene kan tilskrives en andel på 28,2 prosent av utgiftsbehovet. Det beregnede utgiftsbehovet for ikke alderskriteriene blir derfor på 7 676 kroner per innbygger.

Kolonne 8 – Kommunens beregnede utgiftsbehov i kroner per innbygger, ikke alderskriteriene

I kolonne 8 vises beregnet utgiftsbehov for den enkelte kommune, ikke alderskriterier. Det beregnes ved landsgjennomsnittlig beregnet utgiftsbehov for ikke alderskriteriene (kolonne 7) multiplisert med indeks for beregnet utgiftsbehov for ikke alderskriteriene (kolonne 6).

Kolonne 9 – Omfordeling i kroner for kommunen, ikke alderskriteriene (i 1 000 kroner)

Omfordeling per innbygger i kommunene, ikke alderskriterier, vises i kolonne 9, og framkommer som differansen mellom kolonne 8 og kolonne 7.

Kolonne 10 – Omfordeling i kroner for kommunen, ikke alderskriteriene (i 1 000 kroner)

Omfordeling i 1 000 kroner vises i kolonne 10, og beregnes ved omfordeling i kroner per innbygger (kolonne 9) multiplisert med kommunens innbyggertall i 2006 (tabell E-k, kolonne 1).

Kolonne 11 – Total omfordeling i utgiftsutjevningen (i 1 000 kroner)

Total omfordeling i utgiftsutjevningen, ekskl. omfordeling grunnet elever i statlige og frittstående skoler, framkommer som summen av kolonne 5 og kolonne 10.

Kolonne 12 – Trekk for elever i statlige og frittstående skoler

Kommunene trekkes for elever som går i statlige og frittstående skoler. For en nærmere gjennomgang av korreksjonsordningen for elever i statlige og frittstående skoler vises det til kommuneproposisjonen for 2007, vedlegg 2 (St. prp. nr 61 (2005-2006)). Elevantallene som legges til grunn bygger på gjennomsnittlig elevtall ved disse skolene per 1. oktober 2005 og 1. april 2006. Tall fra Kunnskapsdepartementet.

Oversikt over trekksetter per elev for 2007:

Vanlig undervisning	50 000 kr per elev
Spesialundervisning	205 000 kr per elev
Innlosjering	217 000 kr per elev

Kolonne 13 – Tilbakeføring av samlet trekk

Det samlede trekket for alle kommuner (landssum, kolonne 12) tilbakeføres den enkelte kommune etter kommunens andel av utgiftsbehovet.

Kolonne 14 – Nettovirkning av korreksjonsordningen for statlige og frittstående skoler

Nettovirkningen av korreksjonsordningen vises i kolonne 14 (summen av kolonne 12 og kolonne 13).

Kolonne 15 – Sum utgiftsutjevning m.m.

Utgiftsutjevningen, inkl. omfordeling grunnet elever i statlige og frittstående skoler, framkommer som summen av kolonne 11 og kolonne 14. Tallet benyttes videre i tabell 2-k, kolonne 2, som tillegg/trekk i innbyggertilskuddet.

Tabell A-k: Utgiftsutjevning m.m. for kommunene 2007, RNB

Kommune	Alderskriterier					Ikke alderskriterier	
	Indeks ber. utg. behov	Gj.snitt ber. utg. behov <i>(kr. per innb.)</i>	Beregn. utgifts- behvo <i>(kr. per innb.)</i>	Omfor- deling <i>(kr. per innb.)</i>	Omfor- deling <i>(1 000 kr)</i>	Indeks ber. utg. behov	Gj.snitt ber. utg. behov <i>(kr. per innb.)</i>
	1	2	3	4	5	6	7
0101 Halden	1,0377	19 374	20 105	731	20 356	0,9717	7 676
0104 Moss	0,9866	19 374	19 114	-259	-7 430	0,9457	7 676
0105 Sarpsborg	0,9982	19 374	19 339	-35	-1 764	0,9493	7 676
0106 Fredrikstad	1,0249	19 374	19 856	482	34 355	0,9116	7 676
0111 Hvaler	0,9493	19 374	18 391	-983	-3 814	1,2797	7 676
0118 Aremark	1,1466	19 374	22 214	2 840	4 025	1,6068	7 676
0119 Marker	1,1302	19 374	21 897	2 523	8 873	1,3239	7 676
0121 Rømskog	1,2733	19 374	24 669	5 295	3 489	2,2510	7 676
0122 Trøgstad	1,0120	19 374	19 606	233	1 162	1,2200	7 676
0123 Spydeberg	0,9936	19 374	19 249	-125	-617	1,0345	7 676
0124 Askim	1,0005	19 374	19 384	10	142	0,8203	7 676
0125 Eidsberg	1,0142	19 374	19 649	275	2 847	1,0699	7 676
0127 Skiptvet	1,0258	19 374	19 874	500	1 706	1,0798	7 676
0128 Rakkestad	1,0484	19 374	20 311	937	6 962	1,3174	7 676
0135 Råde	1,0171	19 374	19 706	332	2 210	0,8537	7 676
0136 Rygge	1,0210	19 374	19 780	407	5 629	0,8491	7 676
0137 Våler	0,9487	19 374	18 380	-994	-4 128	1,0481	7 676
0138 Hobøl	0,9598	19 374	18 595	-779	-3 567	1,1014	7 676
Østfold	1,0138	19 374	19 642	268	70 438	0,9711	7 676
0211 Vestby	0,9064	19 374	17 560	-1 814	-24 334	0,8292	7 676
0213 Ski	0,9480	19 374	18 366	-1 008	-27 459	0,7454	7 676
0214 Ås	0,9751	19 374	18 892	-482	-7 172	0,8617	7 676
0215 Frogn	0,9775	19 374	18 938	-436	-6 054	0,8185	7 676
0216 Nesodden	0,9686	19 374	18 765	-609	-10 227	0,7619	7 676
0217 Oppegård	0,9701	19 374	18 795	-579	-13 887	0,6923	7 676
0219 Bærum	1,0392	19 374	20 133	759	81 173	0,8071	7 676
0220 Asker	1,0030	19 374	19 431	57	2 995	0,7423	7 676
0221 Aurskog-Høland	1,0306	19 374	19 966	593	8 052	0,9398	7 676
0226 Sørums	0,9556	19 374	18 514	-860	-11 876	0,8631	7 676
0227 Fet	0,9439	19 374	18 287	-1 087	-10 650	0,7899	7 676
0228 Rælingen	0,8458	19 374	16 386	-2 987	-44 994	0,8294	7 676
0229 Enebakk	0,9075	19 374	17 581	-1 793	-17 316	0,8986	7 676
0230 Lørenskog	0,9089	19 374	17 609	-1 765	-55 363	0,7760	7 676
0231 Skedsmo	0,9413	19 374	18 236	-1 138	-50 732	0,7777	7 676
0233 Nittedal	0,9344	19 374	18 102	-1 271	-25 388	0,7803	7 676
0234 Gjerdrum	0,9861	19 374	19 105	-269	-1 441	0,9085	7 676
0235 Ullensaker	0,8948	19 374	17 336	-2 038	-52 907	0,8062	7 676
0236 Nes	1,0010	19 374	19 393	19	346	0,9297	7 676
0237 Eidsvoll	0,9623	19 374	18 643	-731	-14 131	0,9411	7 676
0238 Nannestad	0,9633	19 374	18 663	-711	-7 487	0,9490	7 676
0239 Hurdal	1,1242	19 374	21 781	2 407	6 244	1,1971	7 676
Akershus	0,9714	19 374	18 819	-555	-282 608	0,8096	7 676
0301 Oslo	0,8748	19 374	16 948	-2 425	-1 330 617	0,9456	7 676
0402 Kongsvinger	0,9880	19 374	19 142	-232	-3 996	1,0466	7 676
0403 Hamar	1,0436	19 374	20 219	845	23 592	0,9234	7 676
0412 Ringsaker	1,0407	19 374	20 162	788	25 206	1,0545	7 676

Tabell A-k: Utgiftsutjevning m.m. for kommunene 2007, RNB

Kommune	Ikke alderskriterier			Total omfordeling utg.utj. (kol. 5+10) (1 000 kr)	Trekk statlige og frittstående skoler (1 000 kr)	Tilbake- føring samlet trekk (1 000 kr)
	Beregn. utgifts- behov (kr. per innb.)	Omfor- deling (kr. per innb.)	Omfor- deling (1 000 kr)			
	8	9	10			
0101 Halden	7 459	-218	-6 030	14 326	-1 050	4 290
0104 Moss	7 259	-417	-11 751	-19 181	-6 870	4 209
0105 Sarpsborg	7 287	-390	-19 520	-21 284	-3 472	7 522
0106 Fredrikstad	6 998	-679	-48 051	-13 696	-7 394	10 698
0111 Hvaler	9 823	2 147	8 204	4 390	0	610
0118 Aremark	12 334	4 658	6 782	10 807	0	277
0119 Marker	10 163	2 487	8 716	17 589	0	631
0121 Rømskog	17 279	9 603	6 434	9 924	0	156
0122 Trøgstad	9 365	1 689	8 466	9 628	-100	811
0123 Spydeberg	7 941	265	1 285	668	-555	749
0124 Askim	6 297	-1 379	-19 562	-19 420	-2 450	2 055
0125 Eidsberg	8 213	536	5 506	8 353	-950	1 611
0127 Skiptvet	8 289	613	2 084	3 790	-50	537
0128 Rakkestad	10 113	2 437	17 947	24 910	-50	1 262
0135 Råde	6 553	-1 123	-7 350	-5 140	-1 800	974
0136 Rygge	6 518	-1 158	-16 055	-10 426	-2 950	2 038
0137 Våler	8 046	369	1 503	-2 625	-300	611
0138 Hobøl	8 455	778	3 552	-15	-1 055	693
Østfold	7 454	-222	-57 841	12 597	-29 046	39 733
0211 Vestby	6 365	-1 311	-17 251	-41 585	-3 510	1 788
0213 Ski	5 722	-1 955	-52 795	-80 254	-1 505	3 667
0214 Ås	6 615	-1 062	-15 426	-22 598	-2 800	2 111
0215 Frogn	6 283	-1 393	-18 930	-24 984	-5 655	1 950
0216 Nesodden	5 849	-1 828	-30 231	-40 458	-13 520	2 305
0217 Oppegård	5 314	-2 362	-56 446	-70 333	-2 170	3 235
0219 Bærum	6 195	-1 481	-156 859	-75 685	-21 210	15 726
0220 Asker	5 698	-1 979	-101 862	-98 867	-10 210	7 322
0221 Aurskog-Høland	7 215	-462	-6 178	1 874	-1 890	2 059
0226 Sørums	6 625	-1 051	-14 052	-25 928	-2 255	1 927
0227 Fet	6 063	-1 613	-15 699	-26 349	-900	1 334
0228 Rælingen	6 367	-1 309	-19 455	-64 449	-1 500	1 911
0229 Enebakk	6 898	-779	-7 351	-24 667	-905	1 315
0230 Lørenskog	5 957	-1 719	-53 179	-108 541	-9 210	4 123
0231 Skedsmo	5 969	-1 707	-73 735	-124 467	-7 460	5 994
0233 Nittedal	5 990	-1 687	-33 266	-58 655	-2 110	2 685
0234 Gjerdrum	6 974	-702	-3 662	-5 103	-1 300	776
0235 Ullensaker	6 188	-1 488	-37 597	-90 504	-1 860	3 395
0236 Nes	7 136	-540	-9 729	-9 383	-555	2 698
0237 Eidsvoll	7 224	-452	-8 551	-22 683	-1 000	2 783
0238 Nannestad	7 285	-391	-4 040	-11 527	-800	1 522
0239 Hurdal	9 189	1 513	3 950	10 193	-250	451
Akershus	6 215	-1 461	-732 344	-1 014 953	-92 575	71 078
0301 Oslo	7 259	-418	-224 836	-1 555 453	-119 745	73 932
0402 Kongsvinger	8 034	357	6 155	2 160	0	2 622
0403 Hamar	7 088	-588	-16 224	7 368	-9 295	4 254
0412 Ringsaker	8 095	419	13 364	38 569	-6 210	5 056

Tabell A-k: Utgiftsutjevning m.m. for kommunene 2007, RNB

Kommune	Nettovirkning statl. og frittst. skoler	Sum utg.- utjevning m.m.
	(kol. 12+13) (1 000 kr)	(kol. 11+14) (1 000 kr)
	14	15
0101 Halden	3 240	17 567
0104 Moss	-2 661	-21 842
0105 Sarpsborg	4 050	-17 234
0106 Fredrikstad	3 304	-10 392
0111 Hvaler	610	4 999
0118 Aremark	277	11 083
0119 Marker	631	18 220
0121 Rømskog	156	10 079
0122 Trøgstad	711	10 339
0123 Spydeberg	194	862
0124 Askim	-395	-19 815
0125 Eidsberg	661	9 014
0127 Skiptvet	487	4 278
0128 Rakkestad	1 212	26 121
0135 Råde	-826	-5 966
0136 Rygge	-912	-11 338
0137 Våler	311	-2 314
0138 Hobøl	-362	-378
Østfold	10 687	23 284
0211 Vestby	-1 722	-43 307
0213 Ski	2 162	-78 092
0214 Ås	-689	-23 287
0215 Frogn	-3 705	-28 689
0216 Nesodden	-11 215	-51 672
0217 Oppegård	1 065	-69 268
0219 Bærum	-5 484	-81 169
0220 Asker	-2 888	-101 755
0221 Aurskog-Høland	169	2 043
0226 Sørum	-328	-26 256
0227 Fet	434	-25 916
0228 Rælingen	411	-64 037
0229 Enebakk	410	-24 257
0230 Lørenskog	-5 087	-113 628
0231 Skedsmo	-1 466	-125 933
0233 Nittedal	575	-58 080
0234 Gjerdrum	-524	-5 627
0235 Ullensaker	1 535	-88 969
0236 Nes	2 143	-7 240
0237 Eidsvoll	1 783	-20 899
0238 Nannestad	722	-10 806
0239 Hurdal	201	10 394
Akershus	-21 497	-1 036 450
0301 Oslo	-45 813	-1 601 266
0402 Kongsvinger	2 622	4 781
0403 Hamar	-5 041	2 327
0412 Ringsaker	-1 154	37 415

Tabell A-k: Utgiftsutjevning m.m. for kommunene 2007, RNB

Kommune	Alderskriterier					Ikke alderskriterier	
	Indeks ber. utg. behov	Gj.snitt ber. utg. behov <i>(kr. per innb.)</i>	Beregn. utgifts- behvo <i>(kr. per innb.)</i>	Omfor- deling <i>(kr. per innb.)</i>	Omfor- deling <i>(1 000 kr)</i>	Indeks ber. utg. behov	Gj.snitt ber. utg. behov <i>(kr. per innb.)</i>
	1	2	3	4	5	6	7
0415 Løten	1,0458	19 374	20 261	887	6 470	0,9717	7 676
0417 Stange	1,0299	19 374	19 954	580	10 809	1,0504	7 676
0418 Nord-Odal	1,0549	19 374	20 437	1 063	5 373	1,3744	7 676
0419 Sør-Odal	1,0595	19 374	20 526	1 152	8 932	1,1544	7 676
0420 Eidskog	1,1782	19 374	22 826	3 452	22 042	1,3008	7 676
0423 Grue	1,1913	19 374	23 080	3 707	19 097	1,3895	7 676
0425 Åsnes	1,1327	19 374	21 944	2 571	19 547	1,3170	7 676
0426 Våler	1,1062	19 374	21 432	2 058	7 980	1,3604	7 676
0427 Elverum	1,0321	19 374	19 996	622	11 978	0,8816	7 676
0428 Trysil	1,1175	19 374	21 651	2 277	15 443	1,4635	7 676
0429 Åmot	1,0883	19 374	21 085	1 711	7 331	1,2474	7 676
0430 Stor-Elvdal	1,1382	19 374	22 051	2 677	7 243	1,4531	7 676
0432 Rendalen	1,2539	19 374	24 293	4 919	10 109	1,7132	7 676
0434 Engerdal	1,1867	19 374	22 992	3 618	5 282	1,8409	7 676
0436 Tolga	1,1999	19 374	23 247	3 873	6 611	1,4535	7 676
0437 Tynset	1,0883	19 374	21 084	1 710	9 184	1,3857	7 676
0438 Alvdal	1,1180	19 374	21 659	2 285	5 553	1,3479	7 676
0439 Folldal	1,1683	19 374	22 634	3 260	5 526	1,3687	7 676
0441 Os	1,1577	19 374	22 428	3 055	6 302	1,6559	7 676
Hedmark	1,0645	19 374	20 622	1 249	235 616	1,1261	7 676
0501 Lillehammer	1,0340	19 374	20 033	660	16 845	0,8784	7 676
0502 Gjøvik	1,0147	19 374	19 658	284	7 935	0,9431	7 676
0511 Dovre	1,1351	19 374	21 991	2 617	7 359	1,3661	7 676
0512 Lesja	1,0746	19 374	20 819	1 445	3 108	1,7105	7 676
0513 Skjåk	1,1035	19 374	21 379	2 005	4 671	1,2627	7 676
0514 Lom	1,0705	19 374	20 740	1 366	3 327	1,2898	7 676
0515 Vågå	1,1242	19 374	21 779	2 406	8 959	1,3223	7 676
0516 Nord-Fron	1,0543	19 374	20 426	1 052	6 091	1,1594	7 676
0517 Sel	1,0815	19 374	20 952	1 578	9 627	1,2394	7 676
0519 Sør-Fron	1,1792	19 374	22 845	3 471	11 105	1,1464	7 676
0520 Ringebu	1,1465	19 374	22 211	2 837	12 930	1,3292	7 676
0521 Øyer	1,0567	19 374	20 472	1 099	5 376	1,0862	7 676
0522 Gausdal	1,1068	19 374	21 444	2 070	12 656	1,0626	7 676
0528 Østre Toten	1,0761	19 374	20 849	1 475	21 220	1,1888	7 676
0529 Vestre Toten	1,0046	19 374	19 462	88	1 112	1,0249	7 676
0532 Jevnaker	1,0506	19 374	20 354	981	6 118	0,9382	7 676
0533 Lunner	0,9531	19 374	18 465	-909	-7 745	0,9413	7 676
0534 Gran	1,0574	19 374	20 487	1 113	14 591	1,1683	7 676
0536 Søndre Land	1,1064	19 374	21 436	2 062	12 231	2,1134	7 676
0538 Nordre Land	1,0938	19 374	21 191	1 818	12 215	1,2038	7 676
0540 Sør-Aurdal	1,1916	19 374	23 085	3 711	11 854	1,6094	7 676
0541 Etnedal	1,1808	19 374	22 877	3 503	4 883	1,8490	7 676
0542 Nord-Aurdal	1,0393	19 374	20 136	762	4 867	1,3143	7 676
0543 Vestre Slidre	1,0527	19 374	20 395	1 022	2 260	1,2456	7 676
0544 Øystre Slidre	1,0387	19 374	20 123	749	2 372	1,3972	7 676
0545 Vang	1,1623	19 374	22 519	3 145	5 003	1,8889	7 676
Oppland	1,0567	19 374	20 472	1 098	200 969	1,1442	7 676

Tabell A-k: Utgiftsutjevning m.m. for kommunene 2007, RNB

Kommune	Ikke alderskriterier			Total omfordeling utg.utj. (kol. 5+10) (1 000 kr)	Trekk statlige og frittstående skoler (1 000 kr)	Tilbake- føring samlet trekk (1 000 kr)
	Beregn. utgifts- behov (kr. per innb.)	Omfor- deling (kr. per innb.)	Omfor- deling (1 000 kr)			
	8	9	10			
0415 Løten	7 459	-218	-1 586	4 884	-2 460	1 132
0417 Stange	8 063	387	7 193	18 002	-11 335	2 922
0418 Nord-Odal	10 550	2 874	14 515	19 888	0	877
0419 Sør-Odal	8 861	1 185	9 095	18 027	0	1 272
0420 Eidskog	9 985	2 309	14 899	36 941	0	1 177
0423 Grue	10 666	2 990	15 600	34 697	0	977
0425 Åsnes	10 110	2 433	18 770	38 317	0	1 371
0426 Våler	10 443	2 767	10 806	18 786	0	694
0427 Elverum	6 768	-909	-17 259	-5 281	-50	2 876
0428 Trysil	11 234	3 558	24 354	39 797	0	1 253
0429 Åmot	9 576	1 899	8 258	15 589	0	739
0430 Stor-Elvdal	11 154	3 478	9 728	16 971	0	509
0432 Rendalen	13 151	5 475	11 398	21 507	0	433
0434 Engerdal	14 132	6 455	9 664	14 946	0	306
0436 Tolga	11 157	3 481	6 109	12 720	0	332
0437 Tynset	10 637	2 961	15 894	25 079	0	954
0438 Alvdal	10 347	2 670	6 387	11 941	0	433
0439 Folldal	10 506	2 830	4 874	10 400	0	316
0441 Os	12 711	5 034	10 447	16 749	0	407
Hedmark	8 644	968	182 440	418 057	-29 350	30 907
0501 Lillehammer	6 743	-933	-23 621	-6 776	-7 550	3 820
0502 Gjøvik	7 240	-437	-12 150	-4 215	-2 322	4 201
0511 Dovre	10 486	2 810	7 941	15 301	0	512
0512 Lesja	13 130	5 454	11 846	14 953	0	410
0513 Skjåk	9 693	2 017	4 792	9 462	0	408
0514 Lom	9 901	2 225	5 462	8 789	0	419
0515 Vågå	10 150	2 474	9 316	18 275	0	668
0516 Nord-Fron	8 900	1 223	7 148	13 239	-50	953
0517 Sel	9 514	1 838	11 178	20 805	0	1 039
0519 Sør-Fron	8 800	1 124	3 630	14 735	0	568
0520 Ringebu	10 203	2 527	11 538	24 467	-2 000	827
0521 Øyer	8 338	662	3 212	8 588	0	787
0522 Gausdal	8 157	481	2 982	15 638	-200	1 017
0528 Østre Toten	9 126	1 449	20 948	42 168	-850	2 418
0529 Vestre Toten	7 867	191	2 407	3 519	-100	1 929
0532 Jevnaker	7 202	-475	-2 997	3 121	-950	965
0533 Lunner	7 226	-450	-3 837	-11 582	-405	1 225
0534 Gran	8 968	1 292	16 883	31 474	-150	2 160
0536 Søndre Land	16 223	8 547	51 085	63 315	0	1 255
0538 Nordre Land	9 241	1 565	10 540	22 755	0	1 146
0540 Sør-Aurdal	12 354	4 678	15 171	27 025	0	637
0541 Etnedal	14 194	6 517	9 052	13 935	0	289
0542 Nord-Aurdal	10 089	2 412	15 500	20 367	0	1 083
0543 Vestre Slidre	9 561	1 885	4 179	6 439	0	371
0544 Øystre Slidre	10 725	3 049	9 564	11 936	0	545
0545 Vang	14 500	6 823	11 081	16 085	0	332
Oppland	8 784	1 107	202 851	403 819	-14 577	29 986

Tabell A-k: Utgiftsutjevning m.m. for kommunene 2007, RNB

Kommune	Nettovirkning statl. og frittst. skoler	Sum utg.- utjevning m.m.
	(kol. 12+13) (1 000 kr)	(kol. 11+14) (1 000 kr)
	14	15
0415 Løten	-1 328	3 556
0417 Stange	-8 413	9 589
0418 Nord-Odal	877	20 765
0419 Sør-Odal	1 272	19 299
0420 Eidskog	1 177	38 118
0423 Grue	977	35 674
0425 Åsnes	1 371	39 688
0426 Våler	694	19 480
0427 Elverum	2 826	-2 456
0428 Trysil	1 253	41 049
0429 Åmot	739	16 328
0430 Stor-Elvdal	509	17 480
0432 Rendalen	433	21 940
0434 Engerdal	306	15 252
0436 Tolga	332	13 052
0437 Tynset	954	26 032
0438 Alvdal	433	12 374
0439 Folldal	316	10 716
0441 Os	407	17 155
Hedmark	1 557	419 613
0501 Lillehammer	-3 730	-10 507
0502 Gjøvik	1 879	-2 336
0511 Dovre	512	15 813
0512 Lesja	410	15 364
0513 Skjåk	408	9 870
0514 Lom	419	9 208
0515 Vågå	668	18 943
0516 Nord-Fron	903	14 142
0517 Sel	1 039	21 845
0519 Sør-Fron	568	15 304
0520 Ringebu	-1 173	23 295
0521 Øyer	787	9 376
0522 Gausdal	817	16 455
0528 Østre Toten	1 568	43 736
0529 Vestre Toten	1 829	5 348
0532 Jevnaker	15	3 136
0533 Lunner	820	-10 762
0534 Gran	2 010	33 484
0536 Søndre Land	1 255	64 570
0538 Nordre Land	1 146	23 901
0540 Sør-Aurdal	637	27 662
0541 Etnedal	289	14 224
0542 Nord-Aurdal	1 083	21 449
0543 Vestre Slidre	371	6 810
0544 Øystre Slidre	545	12 481
0545 Vang	332	16 417
Oppland	15 409	419 228

Tabell A-k: Utgiftsutjevning m.m. for kommunene 2007, RNB

Kommune	Alderskriterier					Ikke alderskriterier	
	Indeks ber. utg. behov	Gj.snitt ber. utg. behov <i>(kr. per innb.)</i>	Beregn. utgifts- behvo <i>(kr. per innb.)</i>	Omfor- deling <i>(kr. per innb.)</i>	Omfor- deling <i>(1 000 kr)</i>	Indeks ber. utg. behov	Gj.snitt ber. utg. behov <i>(kr. per innb.)</i>
	1	2	3	4	5	6	7
0602 Drammen	0,9801	19 374	18 988	-385	-22 627	0,8496	7 676
0604 Kongsberg	0,9808	19 374	19 002	-372	-8 796	0,9834	7 676
0605 Ringerike	1,0296	19 374	19 947	574	16 283	0,9802	7 676
0612 Hole	0,9573	19 374	18 547	-827	-4 493	0,9460	7 676
0615 Flå	1,1437	19 374	22 157	2 784	2 753	1,8883	7 676
0616 Nes	1,1515	19 374	22 309	2 936	10 145	1,1089	7 676
0617 Gol	1,0885	19 374	21 089	1 715	7 606	1,2025	7 676
0618 Hemsedal	1,0468	19 374	20 281	908	1 781	1,2258	7 676
0619 Ål	1,1425	19 374	22 134	2 760	12 812	1,2244	7 676
0620 Hol	1,0454	19 374	20 253	879	3 933	1,1474	7 676
0621 Sigdal	1,1539	19 374	22 356	2 982	10 425	1,2742	7 676
0622 Krødsherad	0,9854	19 374	19 090	-283	-601	1,5062	7 676
0623 Modum	1,0004	19 374	19 382	8	103	1,0859	7 676
0624 Øvre Eiker	1,0076	19 374	19 521	148	2 356	0,9550	7 676
0625 Nedre Eiker	0,9514	19 374	18 432	-942	-20 613	0,8864	7 676
0626 Lier	0,9907	19 374	19 194	-180	-4 008	0,8476	7 676
0627 Røyken	0,9470	19 374	18 346	-1 028	-18 312	0,8659	7 676
0628 Hurum	1,0434	19 374	20 215	841	7 515	1,0240	7 676
0631 Flesberg	1,1094	19 374	21 494	2 120	5 348	1,3612	7 676
0632 Rollag	1,2532	19 374	24 278	4 905	6 876	1,9554	7 676
0633 Nore og Uvdal	1,2024	19 374	23 295	3 922	9 906	1,3389	7 676
Buskerud	1,0038	19 374	19 448	74	18 394	0,9674	7 676
0701 Horten	1,0104	19 374	19 575	202	5 041	0,9192	7 676
0702 Holmestrand	0,9983	19 374	19 340	-34	-327	1,0450	7 676
0704 Tønsberg	1,0117	19 374	19 600	227	8 495	0,9502	7 676
0706 Sandefjord	1,0249	19 374	19 857	483	20 248	0,9542	7 676
0709 Larvik	1,0534	19 374	20 409	1 035	42 818	0,9446	7 676
0711 Svelvik	0,9657	19 374	18 710	-664	-4 294	1,0502	7 676
0713 Sande	1,0279	19 374	19 914	540	4 228	1,0606	7 676
0714 Hof	1,0359	19 374	20 069	695	2 155	1,1435	7 676
0716 Re	1,0007	19 374	19 387	13	112	1,1958	7 676
0719 Andebu	1,0237	19 374	19 834	460	2 363	1,1265	7 676
0720 Stokke	0,9702	19 374	18 796	-578	-5 923	1,0246	7 676
0722 Nøtterøy	1,0499	19 374	20 340	966	19 610	0,8037	7 676
0723 Tjøme	1,0388	19 374	20 125	751	3 375	0,9928	7 676
0728 Lardal	1,0564	19 374	20 467	1 093	2 645	1,2063	7 676
Vestfold	1,0232	19 374	19 823	449	100 546	0,9670	7 676
0805 Porsgrunn	1,0348	19 374	20 048	675	22 919	0,8956	7 676
0806 Skien	1,0262	19 374	19 881	507	25 728	0,8909	7 676
0807 Notodden	1,1013	19 374	21 337	1 963	23 993	1,0891	7 676
0811 Siljan	1,0202	19 374	19 765	391	924	1,1955	7 676
0814 Bamble	0,9592	19 374	18 583	-790	-11 114	0,9440	7 676
0815 Kragerø	1,0277	19 374	19 910	536	5 622	1,1684	7 676
0817 Drangedal	1,1692	19 374	22 652	3 279	13 560	1,2699	7 676
0819 Nome	1,0837	19 374	20 996	1 622	10 668	1,3727	7 676
0821 Bø	0,9882	19 374	19 146	-228	-1 215	0,9889	7 676
0822 Sauherad	1,0685	19 374	20 701	1 328	5 679	1,1642	7 676

Tabell A-k: Utgiftsutjevning m.m. for kommunene 2007, RNB

Kommune	Ikke alderskriterier			Total omfordeling utg.utj. (kol. 5+10) (1 000 kr)	Trekking statlige og frittstående skoler (1 000 kr)	Tilbake- føring samlet trekk (1 000 kr)
	Beregn. utgifts- behov	Omfor- deling	Omfor- deling			
	(kr. per innb.)	(kr. per innb.)	(1 000 kr)			
	8	9	10	11	12	13
0602 Drammen	6 521	-1 155	-66 701	-89 328	-1 105	8 352
0604 Kongsberg	7 549	-128	-2 977	-11 773	-5 450	3 500
0605 Ringerike	7 524	-152	-4 291	11 992	-3 100	4 357
0612 Hole	7 262	-414	-2 198	-6 691	-2 210	780
0615 Flå	14 495	6 819	6 805	9 558	0	204
0616 Nes	8 512	836	2 947	13 092	0	600
0617 Gol	9 230	1 554	6 845	14 450	0	751
0618 Hemsedal	9 409	1 733	3 374	5 156	0	325
0619 Ål	9 399	1 722	8 030	20 842	-1 300	820
0620 Hol	8 808	1 132	5 092	9 025	0	729
0621 Sigdal	9 781	2 105	7 370	17 794	0	629
0622 Krødsherad	11 562	3 886	8 265	7 664	0	364
0623 Modum	8 336	659	8 299	8 402	-150	1 953
0624 Øvre Eiker	7 331	-345	-5 466	-3 110	-1 850	2 393
0625 Nedre Eiker	6 804	-872	-18 889	-39 502	-2 200	3 082
0626 Lier	6 506	-1 170	-25 588	-29 596	-900	3 188
0627 Røyken	6 647	-1 030	-18 117	-36 429	-1 755	2 485
0628 Hurum	7 860	184	1 641	9 156	-4 350	1 403
0631 Flesberg	10 449	2 772	7 012	12 360	0	452
0632 Rollag	15 010	7 334	10 370	17 246	0	309
0633 Nore og Uvdal	10 278	2 602	6 757	16 663	0	479
Buskerud	7 426	-250	-61 421	-43 027	-24 370	37 158
0701 Horten	7 056	-621	-15 434	-10 393	-3 455	3 723
0702 Holmestrand	8 022	346	3 338	3 011	-1 810	1 487
0704 Tønsberg	7 294	-383	-14 125	-5 630	-14 515	5 621
0706 Sandefjord	7 325	-351	-14 598	5 650	-9 955	6 362
0709 Larvik	7 251	-425	-17 532	25 286	-3 210	6 399
0711 Svelvik	8 062	385	2 491	-1 803	-805	969
0713 Sande	8 142	465	3 601	7 829	-1 250	1 225
0714 Hof	8 778	1 102	3 392	5 547	-150	499
0716 Re	9 179	1 503	12 390	12 503	-3 650	1 327
0719 Andebu	8 648	971	5 000	7 363	-1 905	820
0720 Stokke	7 865	189	1 913	-4 010	-1 960	1 524
0722 Nøtterøy	6 169	-1 507	-30 260	-10 649	-10 200	3 006
0723 Tjøme	7 621	-55	-251	3 124	-1 700	701
0728 Lardal	9 260	1 584	3 873	6 518	-50	404
Vestfold	7 423	-253	-56 203	44 343	-54 615	34 066
0805 Porsgrunn	6 875	-801	-26 881	-3 962	-3 300	5 105
0806 Skien	6 839	-837	-42 506	-16 778	-8 050	7 586
0807 Notodden	8 360	684	8 421	32 414	-200	2 036
0811 Siljan	9 177	1 500	3 544	4 468	-50	383
0814 Bamble	7 246	-430	-6 062	-17 176	-750	2 035
0815 Kragerø	8 969	1 293	13 543	19 165	0	1 694
0817 Drangedal	9 748	2 072	8 624	22 184	0	752
0819 Nome	10 537	2 861	18 799	29 467	0	1 161
0821 Bø	7 591	-85	-453	-1 669	-250	797
0822 Sauherad	8 937	1 261	5 409	11 088	-450	710

Tabell A-k: Utgiftsutjevning m.m. for kommunene 2007, RNB

Kommune	Nettovirkning statl. og frittst. skoler	Sum utg.- utjevning m.m.
	(kol. 12+13) (1 000 kr)	(kol. 11+14) (1 000 kr)
	14	15
0602 Drammen	7 247	-82 081
0604 Kongsberg	-1 950	-13 722
0605 Ringerike	1 257	13 249
0612 Hole	-1 430	-8 121
0615 Flå	204	9 762
0616 Nes	600	13 692
0617 Gol	751	15 201
0618 Hemsedal	325	5 481
0619 Ål	-480	20 363
0620 Hol	729	9 755
0621 Sigdal	629	18 424
0622 Krødsherad	364	8 029
0623 Modum	1 803	10 205
0624 Øvre Eiker	543	-2 566
0625 Nedre Eiker	882	-38 620
0626 Lier	2 288	-27 308
0627 Røyken	730	-35 699
0628 Hurum	-2 947	6 209
0631 Flesberg	452	12 811
0632 Rollag	309	17 556
0633 Nore og Uvdal	479	17 142
Buskerud	12 788	-30 240
0701 Horten	268	-10 125
0702 Holmestrand	-323	2 688
0704 Tønsberg	-8 894	-14 524
0706 Sandefjord	-3 593	2 056
0709 Larvik	3 189	28 474
0711 Svelvik	164	-1 638
0713 Sande	-25	7 804
0714 Hof	349	5 896
0716 Re	-2 323	10 179
0719 Andebu	-1 085	6 278
0720 Stokke	-436	-4 447
0722 Nøtterøy	-7 194	-17 844
0723 Tjøme	-999	2 125
0728 Lardal	354	6 872
Vestfold	-20 549	23 795
0805 Porsgrunn	1 805	-2 157
0806 Skien	-464	-17 242
0807 Notodden	1 836	34 250
0811 Siljan	333	4 801
0814 Bamble	1 285	-15 891
0815 Kragerø	1 694	20 859
0817 Drangedal	752	22 936
0819 Nome	1 161	30 628
0821 Bø	547	-1 121
0822 Sauherad	260	11 348

Tabell A-k: Utgiftsutjevning m.m. for kommunene 2007, RNB

Kommune	Alderskriterier					Ikke alderskriterier	
	Indeks ber. utg. behov	Gj.snitt ber. utg. behov <i>(kr. per innb.)</i>	Beregn. utgifts- behvo <i>(kr. per innb.)</i>	Omfor- deling <i>(kr. per innb.)</i>	Omfor- deling <i>(1 000 kr)</i>	Indeks ber. utg. behov	Gj.snitt ber. utg. behov <i>(kr. per innb.)</i>
	1	2	3	4	5	6	7
0826 Tinn	1,1502	19 374	22 283	2 909	17 805	1,2100	7 676
0827 Hjartdal	1,1313	19 374	21 917	2 544	4 118	1,9067	7 676
0828 Seljord	1,0503	19 374	20 349	975	2 860	1,2493	7 676
0829 Kviteseid	1,1252	19 374	21 799	2 425	6 164	1,5933	7 676
0830 Nissedal	1,0894	19 374	21 106	1 733	2 383	1,8276	7 676
0831 Fyresdal	1,0902	19 374	21 121	1 748	2 382	1,8034	7 676
0833 Tokke	1,1814	19 374	22 888	3 514	8 484	1,2594	7 676
0834 Vinje	1,0732	19 374	20 791	1 417	5 221	1,4678	7 676
Telemark	1,0454	19 374	20 253	880	146 180	1,0443	7 676
0901 Risør	1,1212	19 374	21 721	2 347	16 133	1,1445	7 676
0904 Grimstad	0,9952	19 374	19 280	-93	-1 823	0,8111	7 676
0906 Arendal	0,9944	19 374	19 266	-108	-4 323	0,9188	7 676
0911 Gjerstad	1,1298	19 374	21 888	2 514	6 317	1,6122	7 676
0912 Vegårshei	1,1872	19 374	23 001	3 627	6 761	1,3272	7 676
0914 Tvedestrand	1,0643	19 374	20 620	1 246	7 254	1,0900	7 676
0919 Froland	0,9971	19 374	19 318	-56	-267	1,0417	7 676
0926 Lillesand	0,9991	19 374	19 356	-17	-159	0,9273	7 676
0928 Birkenes	1,0249	19 374	19 856	482	2 126	1,0932	7 676
0929 Åmli	1,0981	19 374	21 274	1 900	3 449	2,0195	7 676
0935 Iveland	1,0573	19 374	20 483	1 110	1 322	1,9444	7 676
0937 Evje og Hornnes	1,0444	19 374	20 234	861	2 853	1,0514	7 676
0938 Bygland	1,0897	19 374	21 112	1 739	2 211	2,2322	7 676
0940 Valle	1,2105	19 374	23 452	4 078	5 383	1,9396	7 676
0941 Bykle	0,9413	19 374	18 237	-1 137	-1 026	2,1131	7 676
Aust-Agder	1,0228	19 374	19 815	441	46 214	1,0353	7 676
1001 Kristiansand	0,9892	19 374	19 165	-209	-16 283	0,8822	7 676
1002 Mandal	1,0393	19 374	20 135	761	10 807	0,8918	7 676
1003 Farsund	1,0710	19 374	20 749	1 375	12 906	0,8874	7 676
1004 Flekkefjord	1,1202	19 374	21 702	2 328	20 629	1,1467	7 676
1014 Vennesla	1,0245	19 374	19 848	474	5 952	0,9786	7 676
1017 Songdalen	0,9724	19 374	18 840	-534	-3 024	1,0115	7 676
1018 Søgne	0,9882	19 374	19 145	-229	-2 231	0,8496	7 676
1021 Marnardal	1,1518	19 374	22 314	2 940	6 313	1,8172	7 676
1026 Åseral	1,2928	19 374	25 045	5 672	5 065	2,1151	7 676
1027 Audnedal	1,1515	19 374	22 310	2 936	4 683	1,7102	7 676
1029 Lindesnes	1,0940	19 374	21 195	1 821	8 232	1,1277	7 676
1032 Lyngdal	1,0287	19 374	19 930	557	4 100	1,0562	7 676
1034 Hægebostad	1,0392	19 374	20 133	759	1 214	1,6902	7 676
1037 Kvinesdal	1,0859	19 374	21 039	1 665	9 314	1,2570	7 676
1046 Sirdal	1,1701	19 374	22 669	3 296	5 724	1,5191	7 676
Vest-Agder	1,0231	19 374	19 822	448	73 400	0,9772	7 676
1101 Eigersund	1,0364	19 374	20 079	705	9 590	1,3195	7 676
1102 Sandnes	0,9457	19 374	18 322	-1 052	-63 647	0,7984	7 676
1103 Stavanger	0,9465	19 374	18 338	-1 036	-121 553	0,8088	7 676
1106 Haugesund	1,0109	19 374	19 586	212	6 849	0,9329	7 676
1111 Sokndal	1,2036	19 374	23 318	3 945	12 883	1,1784	7 676

Tabell A-k: Utgiftsutjevning m.m. for kommunene 2007, RNB

Kommune	Ikke alderskriterier			Total omfordeling utg.utj. (kol. 5+10) (1 000 kr)	Trekkt statlige og frittstående skoler (1 000 kr)	Tilbake- føring samlet trekk (1 000 kr)
	Beregn. utgifts- behov (kr. per innb.)	Omfor- deling (kr. per innb.)	Omfor- deling (1 000 kr)			
	8	9	10			
0826 Tinn	9 288	1 612	10 069	27 874	0	1 088
0827 Hjartdal	14 636	6 960	11 268	15 386	0	331
0828 Seljord	9 590	1 914	5 573	8 433	0	490
0829 Kviteseid	12 231	4 555	11 728	17 892	0	487
0830 Nissedal	14 029	6 353	8 939	11 321	0	273
0831 Fyresdal	13 843	6 167	8 442	10 824	0	267
0833 Tokke	9 667	1 991	4 812	13 296	0	440
0834 Vinje	11 267	3 591	13 264	18 485	0	662
Telemark	8 017	340	56 534	202 714	-13 050	26 297
0901 Risør	8 786	1 110	7 615	23 748	0	1 173
0904 Grimstad	6 227	-1 450	-27 869	-29 692	-2 450	2 779
0906 Arendal	7 053	-623	-24 821	-29 143	-9 850	5 893
0911 Gjerstad	12 375	4 699	11 776	18 093	0	482
0912 Vegårshei	10 188	2 512	4 644	11 405	-50	345
0914 Tvedestrand	8 367	691	4 034	11 288	-100	946
0919 Froland	7 997	320	1 527	1 259	-100	728
0926 Lillesand	7 118	-558	-5 039	-5 198	-1 750	1 347
0928 Birkenes	8 392	715	3 138	5 264	0	696
0929 Åmli	15 503	7 826	13 970	17 419	0	371
0935 Iveland	14 925	7 249	8 482	9 803	-50	234
0937 Evje og Hornnes	8 071	395	1 312	4 166	0	526
0938 Bygland	17 135	9 458	12 258	14 470	0	275
0940 Valle	14 889	7 213	9 723	15 106	0	286
0941 Bykle	16 221	8 545	7 468	6 442	0	171
Aust-Agder	7 947	271	28 217	74 431	-14 350	16 252
1001 Kristiansand	6 772	-904	-69 541	-85 824	-16 750	11 267
1002 Mandal	6 846	-830	-11 681	-875	-200	2 140
1003 Farsund	6 812	-864	-8 163	4 742	-2 050	1 450
1004 Flekkefjord	8 802	1 126	9 967	30 596	0	1 513
1014 Vennesla	7 512	-164	-2 053	3 899	-50	1 921
1017 Songdalen	7 764	88	496	-2 528	-1 400	842
1018 Søgne	6 522	-1 154	-11 091	-13 322	-6 550	1 395
1021 Marnardal	13 950	6 273	13 620	19 933	0	438
1026 Åseral	16 236	8 560	7 652	12 717	0	206
1027 Audnedal	13 128	5 452	8 483	13 166	0	314
1029 Lindesnes	8 657	981	4 399	12 631	0	754
1032 Lyngdal	8 108	432	3 150	7 250	-3 900	1 153
1034 Hægebostad	12 975	5 298	8 387	9 601	0	295
1037 Kvinesdal	9 649	1 973	10 977	20 291	0	960
1046 Sirdal	11 661	3 984	6 933	12 657	0	334
Vest-Agder	7 501	-175	-28 466	44 934	-30 900	24 982
1101 Eigersund	10 129	2 453	32 913	42 504	-10 450	2 289
1102 Sandnes	6 128	-1 548	-91 240	-154 886	-9 850	8 229
1103 Stavanger	6 208	-1 468	-169 034	-290 587	-13 750	16 046
1106 Haugesund	7 161	-515	-16 342	-9 493	-5 050	4 814
1111 Sokndal	9 046	1 370	4 522	17 405	0	594

Tabell A-k: Utgiftsutjevning m.m. for kommunene 2007, RNB

Kommune	Nettovirkning statl. og frittst. skoler (kol. 12+13) (1 000 kr)	Sum utg.- utjevning m.m. (kol. 11+14) (1 000 kr)
	14	15
0826 Tinn	1 088	28 962
0827 Hjartdal	331	15 718
0828 Seljord	490	8 923
0829 Kviteseid	487	18 379
0830 Nissedal	273	11 594
0831 Fyresdal	267	11 092
0833 Tokke	440	13 736
0834 Vinje	662	19 147
Telemark	13 247	215 961
0901 Risør	1 173	24 922
0904 Grimstad	329	-29 363
0906 Arendal	-3 957	-33 100
0911 Gjerstad	482	18 575
0912 Vegårshei	295	11 701
0914 Tvedestrand	846	12 133
0919 Froland	628	1 887
0926 Lillesand	-403	-5 601
0928 Birkenes	696	5 961
0929 Åmli	371	17 790
0935 Iveland	184	9 988
0937 Evje og Hornnes	526	4 691
0938 Bygland	275	14 744
0940 Valle	286	15 392
0941 Bykle	171	6 614
Aust-Agder	1 902	76 333
1001 Kristiansand	-5 483	-91 306
1002 Mandal	1 940	1 065
1003 Farsund	-600	4 143
1004 Flekkefjord	1 513	32 108
1014 Vennesla	1 871	5 770
1017 Songdalen	-558	-3 087
1018 Søgne	-5 155	-18 477
1021 Marnardal	438	20 370
1026 Åseral	206	12 924
1027 Audnedal	314	13 480
1029 Lindesnes	754	13 385
1032 Lyngdal	-2 747	4 503
1034 Hægebostad	295	9 896
1037 Kvinesdal	960	21 251
1046 Sirdal	334	12 991
Vest-Agder	-5 918	39 016
1101 Eigersund	-8 161	34 343
1102 Sandnes	-1 621	-156 508
1103 Stavanger	2 296	-288 291
1106 Haugesund	-236	-9 728
1111 Sokndal	594	17 998

Tabell A-k: Utgiftsutjevning m.m. for kommunene 2007, RNB

Kommune	Alderskriterier					Ikke alderskriterier	
	Indeks ber. utg. behov	Gj.snitt ber. utg. behov <i>(kr. per innb.)</i>	Beregn. utgifts- behvo <i>(kr. per innb.)</i>	Omfor- deling <i>(kr. per innb.)</i>	Omfor- deling <i>(1 000 kr)</i>	Indeks ber. utg. behov	Gj.snitt ber. utg. behov <i>(kr. per innb.)</i>
	1	2	3	4	5	6	7
1112 Lund	1,1247	19 374	21 790	2 416	7 539	1,0441	7 676
1114 Bjerkreim	1,1047	19 374	21 403	2 029	5 087	1,1139	7 676
1119 Hå	1,0226	19 374	19 812	438	6 605	0,9839	7 676
1120 Klepp	0,9963	19 374	19 301	-72	-1 107	0,7873	7 676
1121 Time	0,9684	19 374	18 761	-613	-9 217	0,8169	7 676
1122 Gjesdal	0,9930	19 374	19 237	-137	-1 314	0,8559	7 676
1124 Sola	0,9645	19 374	18 686	-687	-14 205	0,7368	7 676
1127 Randaberg	0,9760	19 374	18 908	-466	-4 425	0,7728	7 676
1129 Forsand	1,1418	19 374	22 121	2 747	3 030	2,2300	7 676
1130 Strand	1,0378	19 374	20 106	732	7 802	0,8824	7 676
1133 Hjelmeland	1,1569	19 374	22 414	3 040	8 230	1,2961	7 676
1134 Suldal	1,1735	19 374	22 735	3 361	13 021	1,3589	7 676
1135 Sauda	1,1593	19 374	22 461	3 087	14 607	1,0677	7 676
1141 Finnøy	1,1916	19 374	23 087	3 713	9 921	1,4178	7 676
1142 Rennesøy	1,0584	19 374	20 505	1 132	3 990	1,0451	7 676
1144 Kvitøy	1,0766	19 374	20 858	1 484	782	2,2070	7 676
1145 Bokn	1,1235	19 374	21 766	2 392	1 897	1,9550	7 676
1146 Tysvær	1,0190	19 374	19 742	369	3 506	1,0257	7 676
1149 Karmøy	1,0033	19 374	19 437	64	2 439	0,8586	7 676
1151 Utsira	1,2027	19 374	23 301	3 927	840	5,5013	7 676
1160 Vindafjord	1,1343	19 374	21 976	2 602	21 104	1,0562	7 676
Rogaland	0,9903	19 374	19 187	-187	-75 747	0,8892	7 676
1201 Bergen	0,9711	19 374	18 814	-560	-136 875	0,9290	7 676
1211 Etne	1,1123	19 374	21 549	2 176	8 393	1,1561	7 676
1216 Sveio	1,0514	19 374	20 370	996	4 747	1,0774	7 676
1219 Bømlo	1,0818	19 374	20 958	1 584	17 251	1,0486	7 676
1221 Stord	0,9950	19 374	19 278	-96	-1 618	0,7976	7 676
1222 Fitjar	1,0646	19 374	20 625	1 252	3 626	1,0679	7 676
1223 Tysnes	1,2480	19 374	24 178	4 805	13 227	1,5036	7 676
1224 Kvinnherad	1,0935	19 374	21 185	1 812	23 611	1,1082	7 676
1227 Jondal	1,2887	19 374	24 968	5 594	5 907	1,8191	7 676
1228 Odda	1,1867	19 374	22 991	3 617	25 877	1,0330	7 676
1231 Ullensvang	1,2065	19 374	23 375	4 001	13 668	1,4494	7 676
1232 Eidfjord	1,1090	19 374	21 486	2 112	1 932	1,7439	7 676
1233 Ulvik	1,2847	19 374	24 890	5 517	6 272	1,7618	7 676
1234 Granvin	1,2674	19 374	24 554	5 181	5 061	1,7076	7 676
1235 Voss	1,1387	19 374	22 061	2 687	37 041	0,9810	7 676
1238 Kvam	1,1763	19 374	22 789	3 416	28 112	1,1821	7 676
1241 Fusa	1,1485	19 374	22 251	2 877	10 787	1,3106	7 676
1242 Samnanger	1,0677	19 374	20 684	1 311	3 084	1,2429	7 676
1243 Os	0,9626	19 374	18 649	-725	-11 308	0,7548	7 676
1244 Austevoll	1,0831	19 374	20 983	1 609	7 063	1,3227	7 676
1245 Sund	0,9508	19 374	18 421	-953	-5 404	0,9825	7 676
1246 Fjell	0,9779	19 374	18 945	-429	-8 911	0,7914	7 676
1247 Askøy	0,9737	19 374	18 865	-509	-11 715	0,9687	7 676
1251 Vaksdal	1,2759	19 374	24 720	5 346	21 886	1,1946	7 676
1252 Modalen	1,0650	19 374	20 632	1 259	448	3,6792	7 676
1253 Osterøy	1,1146	19 374	21 594	2 220	15 953	0,9812	7 676

Tabell A-k: Utgiftsutjevning m.m. for kommunene 2007, RNB

Kommune	Ikke alderskriterier			Total omfordeling utg.utj. (kol. 5+10) (1 000 kr)	Trekk statlige og frittstående skoler (1 000 kr)	Tilbake- føring samlet trekk (1 000 kr)
	Beregn. utgifts- behov (kr. per innb.)	Omfor- deling (kr. per innb.)	Omfor- deling (1 000 kr)			
	8	9	10			
1112 Lund	8 015	339	1 050	8 588	-50	520
1114 Bjerkreim	8 550	874	2 164	7 251	-350	419
1119 Hå	7 553	-124	-1 840	4 765	-3 450	2 301
1120 Klepp	6 043	-1 633	-24 222	-25 328	-1 500	2 152
1121 Time	6 271	-1 406	-20 813	-30 030	-2 900	2 100
1122 Gjesdal	6 570	-1 106	-10 426	-11 740	-250	1 383
1124 Sola	5 656	-2 020	-40 685	-54 889	-950	2 800
1127 Randaberg	5 932	-1 744	-16 230	-20 655	-700	1 315
1129 Forsand	17 118	9 442	10 311	13 340	0	241
1130 Strand	6 774	-903	-9 538	-1 737	0	1 600
1133 Hjelmeland	9 949	2 273	6 189	14 420	0	491
1134 Suldal	10 432	2 755	10 699	23 720	0	720
1135 Sauda	8 196	520	2 478	17 085	0	814
1141 Finnøy	10 883	3 207	8 752	18 673	0	512
1142 Rennesøy	8 023	346	1 181	5 171	0	558
1144 Kvitøy	16 942	9 265	4 827	5 609	-50	111
1145 Bokn	15 007	7 331	5 645	7 542	0	161
1146 Tysvær	7 874	197	1 844	5 350	-622	1 463
1149 Karmøy	6 591	-1 085	-41 158	-38 720	-950	5 572
1151 Utsira	42 229	34 553	7 222	8 062	0	77
1160 Vindafjord	8 108	432	3 505	24 609	-150	1 366
Rogaland	6 826	-851	-338 226	-413 972	-51 022	58 647
1201 Bergen	7 131	-545	-131 951	-268 826	-77 605	35 433
1211 Etne	8 874	1 198	4 639	13 032	0	658
1216 Sveio	8 270	594	2 820	7 567	-50	763
1219 Bømlo	8 049	373	4 030	21 282	0	1 765
1221 Stord	6 123	-1 553	-25 913	-27 532	-50	2 390
1222 Fitjar	8 198	522	1 513	5 139	-422	468
1223 Tysnes	11 542	3 866	10 804	24 032	0	553
1224 Kvinnherad	8 507	830	10 852	34 463	-422	2 168
1227 Jondal	13 964	6 288	6 665	12 572	0	230
1228 Odda	7 930	253	1 837	27 714	0	1 242
1231 Ullensvang	11 126	3 450	11 977	25 645	0	663
1232 Eidfjord	13 387	5 711	5 134	7 066	0	177
1233 Ulvik	13 524	5 848	6 678	12 950	0	245
1234 Granvin	13 108	5 432	5 356	10 417	0	207
1235 Voss	7 530	-146	-2 021	35 020	-50	2 286
1238 Kvam	9 074	1 398	11 613	39 725	0	1 472
1241 Fusa	10 060	2 384	8 894	19 681	-672	677
1242 Samnanger	9 541	1 865	4 365	7 449	0	398
1243 Os	5 794	-1 882	-28 718	-40 026	-1 827	2 123
1244 Austevoll	10 153	2 477	10 876	17 940	0	765
1245 Sund	7 542	-134	-748	-6 152	-150	820
1246 Fjell	6 075	-1 601	-32 651	-41 562	-10 805	2 899
1247 Askøy	7 436	-240	-5 402	-17 117	-1 305	3 367
1251 Vaksdal	9 170	1 494	6 150	28 036	0	778
1252 Modalen	28 243	20 567	7 281	7 729	0	97
1253 Osterøy	7 532	-144	-1 042	14 911	-2 000	1 173

Tabell A-k: Utgiftsutjevning m.m. for kommunene 2007, RNB

Kommune	Nettovirkning statl. og frittst. skoler	Sum utg.- utjevning m.m.
	(kol. 12+13) (1 000 kr)	(kol. 11+14) (1 000 kr)
	14	15
1112 Lund	470	9 058
1114 Bjerkreim	69	7 320
1119 Hå	-1 149	3 616
1120 Klepp	652	-24 677
1121 Time	-800	-30 830
1122 Gjesdal	1 133	-10 608
1124 Sola	1 850	-53 040
1127 Randaberg	615	-20 040
1129 Forsand	241	13 582
1130 Strand	1 600	-137
1133 Hjelmeland	491	14 911
1134 Suldal	720	24 439
1135 Sauda	814	17 899
1141 Finnøy	512	19 184
1142 Rennesøy	558	5 729
1144 Kvitøy	61	5 670
1145 Bokn	161	7 703
1146 Tysvær	841	6 192
1149 Karmøy	4 622	-34 097
1151 Utsira	77	8 139
1160 Vindafjord	1 216	25 825
Rogaland	7 625	-406 347
1201 Bergen	-42 172	-310 998
1211 Etne	658	13 690
1216 Sveio	713	8 280
1219 Bømlo	1 765	23 047
1221 Stord	2 340	-25 191
1222 Fitjar	46	5 185
1223 Tysnes	553	24 585
1224 Kvinnherad	1 746	36 209
1227 Jondal	230	12 803
1228 Odda	1 242	28 956
1231 Ullensvang	663	26 308
1232 Eidfjord	177	7 244
1233 Ulvik	245	13 195
1234 Granvin	207	10 624
1235 Voss	2 236	37 255
1238 Kvam	1 472	41 197
1241 Fusa	5	19 687
1242 Samnanger	398	7 846
1243 Os	296	-39 730
1244 Austevoll	765	18 705
1245 Sund	670	-5 482
1246 Fjell	-7 906	-49 469
1247 Askøy	2 062	-15 055
1251 Vaksdal	778	28 814
1252 Modalen	97	7 826
1253 Osterøy	-827	14 084

Tabell A-k: Utgiftsutjevning m.m. for kommunene 2007, RNB

Kommune	Alderskriterier					Ikke alderskriterier	
	Indeks ber. utg. behov	Gj.snitt ber. utg. behov <i>(kr. per innb.)</i>	Beregn. utgifts- behvo <i>(kr. per innb.)</i>	Omfor- deling <i>(kr. per innb.)</i>	Omfor- deling <i>(1 000 kr)</i>	Indeks ber. utg. behov	Gj.snitt ber. utg. behov <i>(kr. per innb.)</i>
	1	2	3	4	5	6	7
1256 Meland	1,0255	19 374	19 869	495	2 977	0,8946	7 676
1259 Øygarden	1,0722	19 374	20 773	1 399	5 783	0,9779	7 676
1260 Radøy	1,1063	19 374	21 433	2 059	9 593	1,1278	7 676
1263 Lindås	1,0048	19 374	19 466	92	1 257	1,0198	7 676
1264 Austrheim	1,0255	19 374	19 867	493	1 243	1,2590	7 676
1265 Fedje	1,2232	19 374	23 698	4 325	2 681	2,4961	7 676
1266 Masfjorden	1,2102	19 374	23 445	4 072	6 641	1,6257	7 676
Hordaland	1,0122	19 374	19 611	237	108 293	0,9754	7 676
1401 Flora	1,0421	19 374	20 190	816	9 254	1,1071	7 676
1411 Gulen	1,2341	19 374	23 909	4 535	10 911	1,8606	7 676
1412 Solund	1,1590	19 374	22 454	3 080	2 683	2,3067	7 676
1413 Hyllestad	1,1763	19 374	22 790	3 416	5 097	1,7572	7 676
1416 Høyanger	1,1856	19 374	22 969	3 595	15 890	1,1549	7 676
1417 Vik	1,2743	19 374	24 688	5 314	15 065	1,3545	7 676
1418 Balestrand	1,1927	19 374	23 108	3 734	5 224	2,7304	7 676
1419 Leikanger	1,0381	19 374	20 112	738	1 624	0,8851	7 676
1420 Sogndal	1,0263	19 374	19 884	510	3 481	0,7950	7 676
1421 Aurland	1,0949	19 374	21 212	1 838	3 153	1,3340	7 676
1422 Lærdal	1,1701	19 374	22 670	3 296	7 096	1,3753	7 676
1424 Årdal	1,0633	19 374	20 599	1 225	6 729	1,0109	7 676
1426 Luster	1,1765	19 374	22 793	3 419	16 700	1,1882	7 676
1428 Askvoll	1,1905	19 374	23 064	3 690	11 599	1,5131	7 676
1429 Fjaler	1,1051	19 374	21 410	2 037	5 845	1,7583	7 676
1430 Gaular	1,1936	19 374	23 124	3 751	10 198	1,3531	7 676
1431 Jølster	1,1865	19 374	22 987	3 614	10 581	1,2497	7 676
1432 Førde	0,9408	19 374	18 227	-1 147	-13 152	0,8339	7 676
1433 Naustdal	1,0893	19 374	21 104	1 730	4 598	1,3371	7 676
1438 Bremanger	1,1929	19 374	23 110	3 737	14 685	1,6243	7 676
1439 Vågsøy	1,1213	19 374	21 723	2 350	14 248	1,0423	7 676
1441 Selje	1,1431	19 374	22 146	2 772	8 070	1,3079	7 676
1443 Eid	1,0623	19 374	20 580	1 206	7 055	0,9765	7 676
1444 Hornindal	1,2072	19 374	23 389	4 015	4 822	1,6683	7 676
1445 Gloppen	1,1970	19 374	23 191	3 817	21 844	1,1884	7 676
1449 Stryn	1,1151	19 374	21 603	2 229	14 948	1,1417	7 676
Sogn og Fjordane	1,1061	19 374	21 429	2 055	218 248	1,2002	7 676
1502 Molde	1,0263	19 374	19 883	509	12 356	0,8369	7 676
1503 Kristiansund	0,9885	19 374	19 151	-223	-3 813	1,0178	7 676
1504 Ålesund	0,9854	19 374	19 090	-283	-11 727	0,8150	7 676
1511 Vanylven	1,1863	19 374	22 983	3 610	12 763	1,4379	7 676
1514 Sande	1,1314	19 374	21 920	2 547	6 433	1,4789	7 676
1515 Herøy	1,0605	19 374	20 545	1 172	9 748	0,9523	7 676
1516 Ulstein	1,0390	19 374	20 130	756	5 171	1,0044	7 676
1517 Hareid	1,0723	19 374	20 774	1 400	6 546	0,8642	7 676
1519 Volda	1,1100	19 374	21 504	2 131	17 721	0,9614	7 676
1520 Ørsta	1,1059	19 374	21 425	2 051	20 843	0,8741	7 676
1523 Ørskog	1,1135	19 374	21 574	2 200	4 593	1,6448	7 676
1524 Norddal	1,2805	19 374	24 808	5 434	9 873	1,5545	7 676

Tabell A-k: Utgiftsutjevning m.m. for kommunene 2007, RNB

Kommune	Ikke alderskriterier			Total omfordeling utg.utj. (kol. 5+10) (1 000 kr)	Trekk statlige og frittstående skoler (1 000 kr)	Tilbake- føring samlet trekk (1 000 kr)
	Beregn. utgifts- behov (kr. per innb.)	Omfor- deling (kr. per innb.)	Omfor- deling (1 000 kr)			
	8	9	10			
1256 Meland	6 867	-809	-4 797	-1 821	-250	897
1259 Øygarden	7 506	-170	-693	5 090	-200	652
1260 Radøy	8 657	981	4 547	14 140	-350	784
1263 Lindås	7 829	152	2 024	3 281	-1 850	2 064
1264 Austrheim	9 664	1 988	4 940	6 183	0	415
1265 Fedje	19 160	11 484	7 327	10 008	0	151
1266 Masfjorden	12 479	4 803	8 131	14 772	-422	332
Hordaland	7 487	-189	-85 485	22 807	-98 430	69 112
1401 Flora	8 498	822	9 381	18 635	0	1 825
1411 Gulen	14 283	6 606	15 967	26 879	0	515
1412 Solund	17 707	10 030	8 797	11 480	0	196
1413 Hyllestad	13 489	5 813	8 731	13 828	0	304
1416 Høyanger	8 865	1 189	5 288	21 178	0	789
1417 Vik	10 397	2 721	7 747	22 812	0	558
1418 Balestrand	20 959	13 283	18 676	23 900	0	346
1419 Leikanger	6 795	-882	-1 939	-315	0	331
1420 Sogndal	6 103	-1 573	-10 756	-7 275	-422	993
1421 Aurland	10 240	2 564	4 444	7 596	0	303
1422 Lærdal	10 557	2 881	6 208	13 304	0	401
1424 Årdal	7 760	83	463	7 192	0	874
1426 Luster	9 121	1 445	7 064	23 764	0	873
1428 Askvoll	11 615	3 938	12 532	24 131	-1 200	613
1429 Fjaler	13 497	5 821	16 770	22 615	0	562
1430 Gaular	10 387	2 710	7 510	17 708	0	513
1431 Jølster	9 593	1 917	5 594	16 175	0	534
1432 Førde	6 401	-1 275	-14 440	-27 592	0	1 576
1433 Naustdal	10 264	2 588	6 984	11 582	0	469
1438 Bremanger	12 469	4 792	19 016	33 700	-422	785
1439 Vågsøy	8 001	325	1 989	16 237	-1 000	1 012
1441 Selje	10 040	2 364	6 992	15 062	0	527
1443 Eid	7 496	-181	-1 047	6 008	0	917
1444 Hornindal	12 806	5 130	6 187	11 009	0	244
1445 Gloppen	9 122	1 446	8 342	30 186	0	1 038
1449 Stryn	8 764	1 088	7 375	22 322	0	1 144
Sogn og Fjordane	9 213	1 537	163 872	382 120	-3 044	18 240
1502 Molde	6 424	-1 252	-30 229	-17 873	-700	3 568
1503 Kristiansund	7 813	137	2 335	-1 478	0	2 579
1504 Ålesund	6 256	-1 420	-57 946	-69 673	-6 450	5 852
1511 Vanylven	11 038	3 362	12 065	24 828	0	677
1514 Sande	11 352	3 676	9 334	15 767	-250	471
1515 Herøy	7 310	-366	-3 065	6 683	-2 550	1 300
1516 Ulstein	7 710	34	228	5 399	-750	1 065
1517 Hareid	6 634	-1 043	-4 834	1 712	-1 250	716
1519 Volda	7 380	-296	-2 463	15 257	-850	1 345
1520 Ørsta	6 710	-967	-9 916	10 928	-2 100	1 604
1523 Ørskog	12 626	4 949	10 359	14 952	0	400
1524 Norddal	11 933	4 257	7 696	17 570	0	373

Tabell A-k: Utgiftsutjevning m.m. for kommunene 2007, RNB

Kommune	Nettovirkning statl. og frittst. skoler	Sum utg.- utjevning m.m.
	(kol. 12+13) (1 000 kr)	(kol. 11+14) (1 000 kr)
	14	15
1256 Meland	647	-1 173
1259 Øygarden	452	5 543
1260 Radøy	434	14 573
1263 Lindås	214	3 495
1264 Austrheim	415	6 598
1265 Fedje	151	10 159
1266 Masfjorden	-90	14 682
Hordaland	-29 318	-6 510
1401 Flora	1 825	20 459
1411 Gulen	515	27 394
1412 Solund	196	11 676
1413 Hyllestad	304	14 132
1416 Høyanger	789	21 967
1417 Vik	558	23 369
1418 Balestrand	346	24 246
1419 Leikanger	331	16
1420 Sogndal	571	-6 704
1421 Aurland	303	7 899
1422 Lærdal	401	13 704
1424 Årdal	874	8 066
1426 Luster	873	24 637
1428 Askvoll	-587	23 544
1429 Fjaler	562	23 177
1430 Gaular	513	18 221
1431 Jølster	534	16 708
1432 Førde	1 576	-26 016
1433 Naustdal	469	12 051
1438 Bremanger	363	34 064
1439 Vågsøy	12	16 249
1441 Selje	527	15 589
1443 Eid	917	6 925
1444 Hornindal	244	11 253
1445 Gloppen	1 038	31 224
1449 Stryn	1 144	23 466
Sogn og Fjordane	15 196	397 316
1502 Molde	2 868	-15 005
1503 Kristiansund	2 579	1 101
1504 Ålesund	-598	-70 271
1511 Vanylven	677	25 505
1514 Sande	221	15 988
1515 Herøy	-1 250	5 433
1516 Ulstein	315	5 714
1517 Hareid	-534	1 178
1519 Volda	495	15 752
1520 Ørsta	-496	10 432
1523 Ørskog	400	15 353
1524 Norddal	373	17 943

Tabell A-k: Utgiftsutjevning m.m. for kommunene 2007, RNB

Kommune	Alderskriterier					Ikke alderskriterier	
	Indeks ber. utg. behov	Gj.snitt ber. utg. behov <i>(kr. per innb.)</i>	Beregn. utgifts- behvo <i>(kr. per innb.)</i>	Omfor- deling <i>(kr. per innb.)</i>	Omfor- deling <i>(1 000 kr)</i>	Indeks ber. utg. behov	Gj.snitt ber. utg. behov <i>(kr. per innb.)</i>
	1	2	3	4	5	6	7
1525 Stranda	1,1732	19 374	22 730	3 356	15 104	1,0232	7 676
1526 Stordal	1,1281	19 374	21 856	2 482	2 443	1,6139	7 676
1528 Sykkylven	1,0696	19 374	20 722	1 349	10 071	0,8744	7 676
1529 Skodje	1,0189	19 374	19 739	366	1 342	1,3656	7 676
1531 Sula	1,0448	19 374	20 242	868	6 544	0,9632	7 676
1532 Giske	1,0455	19 374	20 256	882	5 866	0,8870	7 676
1534 Haram	1,1331	19 374	21 953	2 579	22 194	1,0110	7 676
1535 Vestnes	1,0765	19 374	20 856	1 483	9 491	1,8615	7 676
1539 Rauma	1,1442	19 374	22 166	2 793	20 457	1,0938	7 676
1543 Nesset	1,1508	19 374	22 295	2 921	9 022	1,3955	7 676
1545 Midsund	1,1857	19 374	22 971	3 597	6 870	1,4104	7 676
1546 Sandøy	1,1934	19 374	23 120	3 747	4 781	1,7771	7 676
1547 Aukra	1,1063	19 374	21 434	2 060	6 473	1,0776	7 676
1548 Fræna	1,0180	19 374	19 723	349	3 186	1,0967	7 676
1551 Eide	1,0485	19 374	20 314	941	3 165	1,2044	7 676
1554 Averøy	1,0734	19 374	20 796	1 422	7 633	1,0977	7 676
1556 Frei	0,9818	19 374	19 020	-353	-1 918	1,1012	7 676
1557 Gjemnes	1,0769	19 374	20 863	1 489	3 943	1,4182	7 676
1560 Tingvoll	1,1245	19 374	21 786	2 412	7 439	1,5335	7 676
1563 Sunndal	1,0696	19 374	20 722	1 348	9 885	0,9600	7 676
1566 Surnadal	1,1517	19 374	22 312	2 939	17 776	1,2436	7 676
1567 Rindal	1,2761	19 374	24 723	5 349	11 025	1,4025	7 676
1571 Halså	1,1736	19 374	22 738	3 364	5 621	1,9919	7 676
1573 Smøla	1,0977	19 374	21 266	1 892	4 096	1,5507	7 676
1576 Aure	1,1309	19 374	21 910	2 536	8 916	1,5359	7 676
Møre og Romsdal	1,0614	19 374	20 563	1 190	291 930	1,0542	7 676
1601 Trondheim	0,9170	19 374	17 765	-1 609	-260 183	0,8305	7 676
1612 Hemne	1,1039	19 374	21 386	2 012	8 547	0,9541	7 676
1613 Snillfjord	1,3201	19 374	25 575	6 201	6 332	2,2893	7 676
1617 Hitra	1,0823	19 374	20 968	1 594	6 422	1,5150	7 676
1620 Frøya	1,1384	19 374	22 055	2 681	10 863	1,3573	7 676
1621 Ørland	1,0223	19 374	19 805	431	2 196	1,0658	7 676
1622 Agdenes	1,2306	19 374	23 842	4 468	7 931	1,9355	7 676
1624 Rissa	1,1585	19 374	22 445	3 071	19 553	1,1329	7 676
1627 Bjugn	1,0844	19 374	21 009	1 635	7 458	1,1856	7 676
1630 Åfjord	1,1509	19 374	22 297	2 923	9 524	1,4311	7 676
1632 Roan	1,2571	19 374	24 356	4 982	5 131	2,2734	7 676
1633 Osen	1,2006	19 374	23 260	3 886	4 084	2,2256	7 676
1634 Oppdal	1,0741	19 374	20 809	1 436	9 376	0,9973	7 676
1635 Rennebu	1,1559	19 374	22 393	3 020	7 957	1,5873	7 676
1636 Meldal	1,2454	19 374	24 127	4 754	18 539	1,5666	7 676
1638 Orkdal	1,0053	19 374	19 477	103	1 115	0,9537	7 676
1640 Røros	1,1097	19 374	21 499	2 125	12 053	1,1254	7 676
1644 Holtålen	1,2206	19 374	23 647	4 273	8 871	1,5616	7 676
1648 Midtre Gauldal	1,1438	19 374	22 160	2 787	16 410	1,1866	7 676
1653 Melhus	0,9843	19 374	19 070	-304	-4 348	0,9405	7 676
1657 Skaun	1,0055	19 374	19 480	106	659	0,9497	7 676
1662 Klæbu	0,9446	19 374	18 300	-1 073	-5 875	1,0878	7 676

Tabell A-k: Utgiftsutjevning m.m. for kommunene 2007, RNB

Kommune	Ikke alderskriterier			Total omfordeling utg.utj. (kol. 5+10) (1 000 kr)	Trekk statlige og frittstående skoler (1 000 kr)	Tilbake- føring samlet trekk (1 000 kr)
	Beregn. utgifts- behov (kr. per innb.)	Omfor- deling (kr. per innb.)	Omfor- deling (1 000 kr)			
	8	9	10			
1525 Stranda	7 854	178	809	15 913	0	772
1526 Stordal	12 389	4 713	4 694	7 136	0	189
1528 Sykkylven	6 712	-964	-7 153	2 918	-200	1 145
1529 Skodje	10 483	2 807	10 211	11 552	-550	619
1531 Sula	7 393	-283	-2 122	4 422	-1 250	1 165
1532 Giske	6 809	-867	-5 749	116	0	1 006
1534 Haram	7 761	85	730	22 924	-100	1 433
1535 Vestnes	14 290	6 613	42 603	52 095	-2 100	1 263
1539 Rauma	8 397	720	5 293	25 749	0	1 254
1543 Nesset	10 712	3 036	9 529	18 551	0	574
1545 Midsund	10 827	3 150	6 058	12 928	0	362
1546 Sandøy	13 642	5 965	7 576	12 356	0	262
1547 Aukra	8 272	595	1 845	8 318	0	521
1548 Fræna	8 419	742	6 747	9 932	-50	1 436
1551 Eide	9 245	1 569	5 244	8 408	0	556
1554 Averøy	8 426	750	4 019	11 652	0	878
1556 Frei	8 453	777	4 179	2 261	0	833
1557 Gjemnes	10 887	3 210	8 591	12 533	0	472
1560 Tingvoll	11 772	4 096	12 692	20 132	0	580
1563 Sunndal	7 369	-307	-2 251	7 633	0	1 153
1566 Surnadal	9 546	1 870	11 420	29 197	0	1 082
1567 Rindal	10 766	3 089	6 451	17 476	0	411
1571 Halså	15 291	7 614	12 891	18 512	0	358
1573 Smøla	11 904	4 227	9 266	13 362	0	404
1576 Aure	11 790	4 113	14 771	23 687	-700	668
Møre og Romsdal	8 092	416	101 908	393 838	-19 850	39 347
1601 Trondheim	6 375	-1 301	-206 397	-466 580	-35 320	21 745
1612 Hemne	7 324	-352	-1 512	7 035	-50	684
1613 Snillfjord	17 573	9 897	10 352	16 684	0	249
1617 Hitra	11 630	3 953	15 896	22 319	0	735
1620 Frøya	10 419	2 742	11 132	21 995	0	737
1621 Ørland	8 181	505	2 582	4 778	-950	799
1622 Agdenes	14 857	7 181	12 775	20 706	0	385
1624 Rissa	8 697	1 020	6 548	26 101	-522	1 112
1627 Bjugn	9 101	1 425	6 603	14 061	-900	773
1630 Åfjord	10 986	3 309	10 970	20 495	0	611
1632 Roan	17 451	9 775	10 420	15 551	-422	245
1633 Osen	17 084	9 408	9 963	14 047	0	238
1634 Oppdal	7 656	-21	-135	9 241	-1 650	1 039
1635 Rennebu	12 185	4 509	11 961	19 918	0	511
1636 Meldal	12 026	4 350	16 976	35 516	0	790
1638 Orkdal	7 321	-355	-3 777	-2 662	0	1 615
1640 Røros	8 639	963	5 428	17 481	0	955
1644 Holtålen	11 988	4 311	8 998	17 869	0	415
1648 Midtre Gauldal	9 109	1 433	8 413	24 823	0	1 030
1653 Melhus	7 220	-456	-6 470	-10 818	-860	2 100
1657 Skaun	7 290	-386	-2 373	-1 714	-150	928
1662 Klæbu	8 350	674	3 607	-2 269	-600	811

Tabell A-k: Utgiftsutjevning m.m. for kommunene 2007, RNB

Kommune	Nettovirkning statl. og frittst. skoler	Sum utg.- utjevning m.m.
	(kol. 12+13) (1 000 kr)	(kol. 11+14) (1 000 kr)
	14	15
1525 Stranda	772	16 686
1526 Stordal	189	7 326
1528 Sykkylven	945	3 863
1529 Skodje	69	11 621
1531 Sula	-85	4 337
1532 Giske	1 006	1 123
1534 Haram	1 333	24 257
1535 Vestnes	-837	51 257
1539 Rauma	1 254	27 004
1543 Nesset	574	19 124
1545 Midsund	362	13 291
1546 Sandøy	262	12 619
1547 Aukra	521	8 839
1548 Fræna	1 386	11 319
1551 Eide	556	8 964
1554 Averøy	878	12 530
1556 Frei	833	3 094
1557 Gjemnes	472	13 006
1560 Tingvoll	580	20 712
1563 Sunndal	1 153	8 786
1566 Surnadal	1 082	30 279
1567 Rindal	411	17 887
1571 Halså	358	18 870
1573 Smøla	404	13 766
1576 Aure	-32	23 655
Møre og Romsdal	19 497	413 335
1601 Trondheim	-13 575	-480 155
1612 Hemne	634	7 669
1613 Snillfjord	249	16 933
1617 Hitra	735	23 053
1620 Frøya	737	22 732
1621 Ørland	-151	4 627
1622 Agdenes	385	21 090
1624 Rissa	590	26 691
1627 Bjugn	-127	13 934
1630 Åfjord	611	21 105
1632 Roan	-177	15 374
1633 Osen	238	14 285
1634 Oppdal	-611	8 630
1635 Rennebu	511	20 430
1636 Meldal	790	36 305
1638 Orkdal	1 615	-1 047
1640 Røros	955	18 437
1644 Holtålen	415	18 284
1648 Midtre Gauldal	1 030	25 854
1653 Melhus	1 240	-9 578
1657 Skaun	778	-935
1662 Klæbu	211	-2 058

Tabell A-k: Utgiftsutjevning m.m. for kommunene 2007, RNB

Kommune	Alderskriterier					Ikke alderskriterier	
	Indeks ber. utg. behov	Gj.snitt ber. utg. behov <i>(kr. per innb.)</i>	Beregn. utgifts- behvo <i>(kr. per innb.)</i>	Omfor- deling <i>(kr. per innb.)</i>	Omfor- deling <i>(1 000 kr)</i>	Indeks ber. utg. behov	Gj.snitt ber. utg. behov <i>(kr. per innb.)</i>
	1	2	3	4	5	6	7
1663 Malvik	0,9576	19 374	18 553	-821	-10 117	0,8974	7 676
1664 Selbu	1,1579	19 374	22 433	3 059	12 059	1,3132	7 676
1665 Tydal	1,1866	19 374	22 989	3 616	3 106	1,8566	7 676
Sør-Trøndelag	0,9811	19 374	19 007	-367	-102 338	0,9705	7 676
1702 Steinkjer	1,0466	19 374	20 276	903	18 614	0,9777	7 676
1703 Namsos	1,0453	19 374	20 251	877	11 025	1,0145	7 676
1711 Meråker	1,2040	19 374	23 327	3 953	9 910	1,2535	7 676
1714 Stjørdal	1,0136	19 374	19 638	264	5 359	0,9909	7 676
1717 Frosta	1,1507	19 374	22 293	2 919	7 184	1,2809	7 676
1718 Leksvik	1,0780	19 374	20 885	1 512	5 267	1,7386	7 676
1719 Levanger	1,0180	19 374	19 722	348	6 327	0,9520	7 676
1721 Verdal	1,0295	19 374	19 944	571	7 966	1,0225	7 676
1723 Mosvik	1,2397	19 374	24 018	4 644	4 059	1,9283	7 676
1724 Verran	1,2243	19 374	23 719	4 345	11 397	1,2486	7 676
1725 Namdalseid	1,2173	19 374	23 583	4 209	7 328	1,7288	7 676
1729 Inderøy	1,0411	19 374	20 171	797	4 719	1,1774	7 676
1736 Snåsa	1,2180	19 374	23 597	4 223	9 278	1,4665	7 676
1738 Lierne	1,0973	19 374	21 260	1 886	2 801	2,2966	7 676
1739 Røyrvik	1,0404	19 374	20 156	783	412	2,6273	7 676
1740 Namsskogan	1,1567	19 374	22 410	3 036	2 833	2,5294	7 676
1742 Grong	1,1807	19 374	22 874	3 501	8 356	1,4986	7 676
1743 Høylandet	1,0807	19 374	20 936	1 563	1 978	2,3491	7 676
1744 Overhalla	1,0815	19 374	20 953	1 580	5 537	1,2505	7 676
1748 Fosnes	1,1175	19 374	21 650	2 277	1 621	2,5694	7 676
1749 Flatanger	1,2117	19 374	23 476	4 102	4 791	2,2038	7 676
1750 Vikna	1,0262	19 374	19 882	508	2 041	1,3563	7 676
1751 Nærøy	1,1147	19 374	21 596	2 222	11 274	1,4425	7 676
1755 Leka	1,0644	19 374	20 621	1 248	727	2,3686	7 676
Nord-Trøndelag	1,0603	19 374	20 542	1 168	150 804	1,1777	7 676
1804 Bodø	0,9320	19 374	18 057	-1 317	-60 021	0,8082	7 676
1805 Narvik	1,0493	19 374	20 329	955	17 485	0,8885	7 676
1811 Bindal	1,2079	19 374	23 402	4 028	6 816	2,0626	7 676
1812 Sømna	1,1291	19 374	21 875	2 501	5 120	1,4196	7 676
1813 Brønnøy	1,0611	19 374	20 557	1 183	8 932	1,3649	7 676
1815 Vega	1,1474	19 374	22 230	2 856	3 711	1,7319	7 676
1816 Vevelstad	1,0643	19 374	20 619	1 245	628	2,7609	7 676
1818 Herøy	1,0898	19 374	21 113	1 739	2 925	1,7104	7 676
1820 Alstahaug	0,9560	19 374	18 521	-853	-6 164	1,1379	7 676
1822 Leirfjord	1,1348	19 374	21 986	2 613	5 546	1,5530	7 676
1824 Vefsn	1,0315	19 374	19 983	610	8 272	1,0271	7 676
1825 Grane	1,1342	19 374	21 973	2 599	4 003	1,8333	7 676
1826 Hattfjelldal	1,1448	19 374	22 178	2 804	4 156	1,9160	7 676
1827 Dønna	1,0921	19 374	21 158	1 784	2 656	2,1862	7 676
1828 Nesna	1,1587	19 374	22 448	3 074	5 459	1,4345	7 676
1832 Hemnes	1,1316	19 374	21 924	2 550	11 500	1,3806	7 676
1833 Rana	1,0402	19 374	20 152	778	19 600	0,8924	7 676
1834 Lurøy	1,1127	19 374	21 556	2 183	4 300	2,9133	7 676

Tabell A-k: Utgiftsutjevning m.m. for kommunene 2007, RNB

Kommune	Ikke alderskriterier			Total omfordeling utg.utj. (kol. 5+10) (1 000 kr)	Trekk statlige og frittstående skoler (1 000 kr)	Tilbake- føring samlet trekk (1 000 kr)
	Beregn. utgifts- behov (kr. per innb.)	Omfor- deling (kr. per innb.)	Omfor- deling (1 000 kr)			
	8	9	10			
1663 Malvik	6 889	-787	-9 617	-19 734	-1 855	1 751
1664 Selbu	10 080	2 404	9 471	21 531	-100	717
1665 Tydal	14 252	6 576	5 747	8 853	0	180
Sør-Trøndelag	7 450	-227	-62 436	-164 774	-43 379	41 155
1702 Steinkjer	7 505	-171	-3 506	15 109	-3 050	3 201
1703 Namsos	7 788	112	1 404	12 428	-2 000	1 974
1711 Meråker	9 622	1 946	4 925	14 835	0	464
1714 Stjørdal	7 606	-70	-1 390	3 968	-3 905	3 076
1717 Frosta	9 833	2 156	5 320	12 504	0	443
1718 Leksvik	13 346	5 670	19 822	25 089	-472	669
1719 Levanger	7 307	-369	-6 668	-341	-7 400	2 746
1721 Verdal	7 849	173	2 405	10 371	-950	2 170
1723 Mosvik	14 802	7 126	6 363	10 422	-100	192
1724 Verran	9 585	1 908	5 046	16 443	-450	490
1725 Namdalseid	13 271	5 594	9 784	17 113	-50	360
1729 Inderøy	9 038	1 362	8 086	12 805	-150	969
1736 Snåsa	11 257	3 581	8 060	17 338	-1 600	432
1738 Lierne	17 629	9 953	14 959	17 760	0	325
1739 Røyrvik	20 168	12 492	6 796	7 207	0	121
1740 Namsskogan	19 417	11 740	10 789	13 622	0	217
1742 Grong	11 503	3 827	9 246	17 603	0	461
1743 Høylandet	18 033	10 356	13 246	15 224	0	277
1744 Overhalla	9 599	1 923	6 716	12 253	0	599
1748 Fosnes	19 723	12 047	8 601	10 222	0	165
1749 Flatanger	16 917	9 241	10 849	15 640	-1 200	265
1750 Vikna	10 412	2 735	10 972	13 013	0	681
1751 Nærøy	11 073	3 397	17 507	28 781	-1 550	933
1755 Leka	18 182	10 506	6 251	6 978	-100	128
Nord-Trøndelag	9 041	1 364	175 585	326 389	-22 977	21 356
1804 Bodø	6 204	-1 473	-66 253	-126 274	-1 350	6 170
1805 Narvik	6 820	-856	-15 719	1 766	0	2 784
1811 Bindal	15 833	8 156	14 200	21 016	-6 100	376
1812 Sømna	10 897	3 221	6 597	11 716	0	376
1813 Brønnøy	10 478	2 801	21 193	30 125	-50	1 312
1815 Vega	13 294	5 618	7 348	11 059	0	259
1816 Vevelstad	21 193	13 517	6 975	7 602	0	119
1818 Herøy	13 129	5 453	9 407	12 332	0	326
1820 Alstahaug	8 735	1 059	7 734	1 570	-50	1 106
1822 Leirfjord	11 921	4 245	9 152	14 699	0	405
1824 Vefsn	7 884	208	2 798	11 070	0	2 111
1825 Grane	14 073	6 397	9 871	13 874	0	311
1826 Hattfjelldal	14 708	7 032	10 569	14 725	-422	308
1827 Dønna	16 782	9 105	13 722	16 378	-1 150	318
1828 Nesna	11 012	3 335	5 900	11 359	0	332
1832 Hemnes	10 598	2 921	13 269	24 768	0	823
1833 Rana	6 850	-826	-20 948	-1 348	0	3 814
1834 Lurøy	22 364	14 687	28 949	33 248	0	484

Tabell A-k: Utgiftsutjevning m.m. for kommunene 2007, RNB

Kommune	Nettovirkning statl. og frittst. skoler	Sum utg.- utjevning m.m.
	(kol. 12+13) (1 000 kr)	(kol. 11+14) (1 000 kr)
	14	15
1663 Malvik	-104	-19 838
1664 Selbu	617	22 148
1665 Tydal	180	9 033
Sør-Trøndelag	-2 224	-166 998
1702 Steinkjer	151	15 260
1703 Namsos	-26	12 402
1711 Meråker	464	15 299
1714 Stjørdal	-829	3 139
1717 Frosta	443	12 947
1718 Leksvik	197	25 286
1719 Levanger	-4 654	-4 995
1721 Verdal	1 220	11 591
1723 Mosvik	92	10 514
1724 Verran	40	16 483
1725 Namdalseid	310	17 422
1729 Inderøy	819	13 624
1736 Snåsa	-1 168	16 170
1738 Lierne	325	18 085
1739 Røyrvik	121	7 328
1740 Namsskogan	217	13 839
1742 Grong	461	18 064
1743 Høylandet	277	15 501
1744 Overhalla	599	12 852
1748 Fosnes	165	10 388
1749 Flatanger	-935	14 705
1750 Vikna	681	13 694
1751 Nærøy	-617	28 164
1755 Leka	28	7 006
Nord-Trøndelag	-1 621	324 768
1804 Bodø	4 820	-121 454
1805 Narvik	2 784	4 550
1811 Bindal	-5 724	15 292
1812 Sømna	376	12 092
1813 Brønnøy	1 262	31 387
1815 Vega	259	11 318
1816 Vevelstad	119	7 722
1818 Herøy	326	12 657
1820 Alstahaug	1 056	2 626
1822 Leirfjord	405	15 104
1824 Vefsn	2 111	13 181
1825 Grane	311	14 185
1826 Hattfjelldal	-114	14 611
1827 Dønna	-832	15 546
1828 Nesna	332	11 692
1832 Hemnes	823	25 591
1833 Rana	3 814	2 466
1834 Lurøy	484	33 733

Tabell A-k: Utgiftsutjevning m.m. for kommunene 2007, RNB

Kommune	Alderskriterier					Ikke alderskriterier	
	Indeks ber. utg. behov	Gj.snitt ber. utg. behov <i>(kr. per innb.)</i>	Beregn. utgifts- behvo <i>(kr. per innb.)</i>	Omfor- deling <i>(kr. per innb.)</i>	Omfor- deling <i>(1 000 kr)</i>	Indeks ber. utg. behov	Gj.snitt ber. utg. behov <i>(kr. per innb.)</i>
	1	2	3	4	5	6	7
1835 Træna	1,1011	19 374	21 332	1 958	873	3,1174	7 676
1836 Rødøy	1,1727	19 374	22 719	3 345	4 493	2,7374	7 676
1837 Meløy	1,1401	19 374	22 087	2 714	18 081	1,2758	7 676
1838 Gildeskål	1,2306	19 374	23 841	4 468	9 297	1,8924	7 676
1839 Beiarn	1,1292	19 374	21 876	2 503	2 873	1,9382	7 676
1840 Saltdal	1,0435	19 374	20 216	842	3 949	2,0055	7 676
1841 Fauske	1,0382	19 374	20 113	739	6 998	0,9389	7 676
1845 Sørfold	1,1254	19 374	21 803	2 429	5 062	1,8002	7 676
1848 Steigen	1,2168	19 374	23 575	4 201	11 259	1,5735	7 676
1849 Hamarøy	1,2131	19 374	23 502	4 128	7 311	2,0246	7 676
1850 Tysfjord	1,0187	19 374	19 735	362	742	2,2996	7 676
1851 Lødingen	1,1808	19 374	22 877	3 504	7 908	1,5642	7 676
1852 Tjeldsund	1,1432	19 374	22 148	2 774	3 751	2,2055	7 676
1853 Evenes	1,1429	19 374	22 142	2 769	3 768	2,0856	7 676
1854 Ballangen	1,1717	19 374	22 701	3 327	8 930	1,4068	7 676
1856 Røst	1,1127	19 374	21 558	2 184	1 291	2,4428	7 676
1857 Værøy	1,0728	19 374	20 785	1 411	1 056	2,4528	7 676
1859 Flakstad	1,2056	19 374	23 357	3 983	5 807	1,6665	7 676
1860 Vestvågøy	1,1078	19 374	21 463	2 089	22 451	1,0915	7 676
1865 Vågan	1,0338	19 374	20 028	654	5 883	1,1242	7 676
1866 Hadsel	1,0717	19 374	20 763	1 389	10 984	1,1435	7 676
1867 Bø	1,2786	19 374	24 770	5 397	15 645	1,5419	7 676
1868 Øksnes	1,0620	19 374	20 575	1 201	5 390	1,3926	7 676
1870 Sortland	1,0597	19 374	20 530	1 157	11 224	1,1220	7 676
1871 Andøy	1,1301	19 374	21 894	2 521	12 987	1,3471	7 676
1874 Moskenes	1,1775	19 374	22 813	3 439	3 975	1,6653	7 676
Nordland	1,0519	19 374	20 380	1 006	236 910	1,2015	7 676
1901 Harstad	0,9875	19 374	19 131	-243	-5 642	0,8443	7 676
1902 Tromsø	0,8818	19 374	17 084	-2 290	-147 662	0,8016	7 676
1911 Kvæfjord	1,1056	19 374	21 419	2 046	6 235	3,6136	7 676
1913 Skånland	1,0484	19 374	20 311	938	2 703	1,9208	7 676
1915 Bjarkøy	1,4313	19 374	27 729	8 355	4 370	2,7498	7 676
1917 Ibestad	1,2637	19 374	24 482	5 108	8 040	1,8450	7 676
1919 Gratangen	1,2027	19 374	23 301	3 927	4 814	2,1129	7 676
1920 Lavangen	1,2348	19 374	23 923	4 549	4 599	2,1636	7 676
1922 Bardu	0,9487	19 374	18 380	-994	-3 895	1,1792	7 676
1923 Salangen	1,0497	19 374	20 337	963	2 149	1,6189	7 676
1924 Målselv	1,0172	19 374	19 707	334	2 199	1,1809	7 676
1925 Sørrisa	1,0525	19 374	20 391	1 017	3 372	1,2337	7 676
1926 Dyrøy	1,2505	19 374	24 227	4 853	6 139	1,9395	7 676
1927 Tranøy	1,1695	19 374	22 658	3 285	5 157	2,2104	7 676
1928 Torsken	1,1758	19 374	22 780	3 406	3 332	2,3681	7 676
1929 Berg	1,1518	19 374	22 314	2 940	2 828	1,9459	7 676
1931 Lenvik	1,0393	19 374	20 135	761	8 393	1,2236	7 676
1933 Balsfjord	1,0928	19 374	21 172	1 798	10 015	1,4363	7 676
1936 Karlsøy	1,0497	19 374	20 338	964	2 259	1,8400	7 676
1938 Lyngen	1,0880	19 374	21 079	1 705	5 456	1,8083	7 676
1939 Storfjord	0,9521	19 374	18 446	-928	-1 774	1,7491	7 676

Tabell A-k: Utgiftsutjevning m.m. for kommunene 2007, RNB

Kommune	Ikke alderskriterier			Total omfordeling utg.utj. (kol. 5+10) (1 000 kr)	Trekkt statlige og frittstående skoler (1 000 kr)	Tilbake- føring samlet trekk (1 000 kr)
	Beregn. utgifts- behov (kr. per innb.)	Omfor- deling (kr. per innb.)	Omfor- deling (1 000 kr)			
	8	9	10			
1835 Træna	23 930	16 253	7 363	8 236	0	114
1836 Rødøy	21 013	13 337	18 351	22 844	0	333
1837 Meløy	9 793	2 117	14 216	32 297	0	1 192
1838 Gildeskål	14 527	6 850	14 434	23 731	0	449
1839 Beiarn	14 878	7 202	8 347	11 220	0	237
1840 Saltdal	15 395	7 719	36 672	40 621	0	940
1841 Fauske	7 208	-469	-4 477	2 521	-950	1 451
1845 Sørfold	13 819	6 143	13 017	18 079	0	418
1848 Steigen	12 079	4 403	12 151	23 410	0	540
1849 Hamarøy	15 541	7 865	14 322	21 632	0	391
1850 Tysfjord	17 653	9 976	21 130	21 872	0	436
1851 Lødingen	12 007	4 331	10 021	17 929	0	445
1852 Tjeldsund	16 930	9 254	12 918	16 669	0	300
1853 Evenes	16 009	8 333	11 375	15 143	0	291
1854 Ballangen	10 799	3 122	8 433	17 364	0	504
1856 Røst	18 752	11 075	6 623	7 914	0	134
1857 Værøy	18 828	11 152	8 342	9 397	0	166
1859 Flakstad	12 793	5 116	7 439	13 246	-1 450	295
1860 Vestvågøy	8 379	703	7 586	30 037	-100	1 798
1865 Vågan	8 630	954	8 604	14 486	-3 150	1 444
1866 Hadsel	8 778	1 102	8 816	19 800	0	1 312
1867 Bø	11 836	4 160	12 254	27 899	0	597
1868 Øksnes	10 690	3 014	13 763	19 153	0	790
1870 Sortland	8 612	936	9 024	20 247	0	1 580
1871 Andøy	10 340	2 664	13 974	26 960	0	935
1874 Moskenes	12 783	5 107	6 042	10 017	0	232
Nordland	9 223	1 547	365 501	602 411	-14 772	39 060
1901 Harstad	6 481	-1 195	-27 762	-33 404	-50	3 334
1902 Tromsø	6 153	-1 523	-96 869	-244 531	-11 550	8 359
1911 Kvæfjord	27 739	20 062	61 532	67 767	0	842
1913 Skånland	14 744	7 068	20 624	23 328	0	569
1915 Bjarkøy	21 108	13 432	7 213	11 583	0	145
1917 Ibestad	14 163	6 487	10 573	18 613	-1 900	345
1919 Gratangen	16 219	8 543	10 636	15 451	0	273
1920 Lavangen	16 609	8 932	9 245	13 845	0	232
1922 Bardu	9 052	1 376	5 227	1 332	-100	596
1923 Salangen	12 427	4 751	10 751	12 900	0	412
1924 Målselv	9 065	1 389	9 136	11 335	-1 600	1 061
1925 Sørreisa	9 470	1 794	5 960	9 331	0	555
1926 Dyrøy	14 888	7 212	9 340	15 478	0	280
1927 Tranøy	16 967	9 291	14 847	20 004	0	351
1928 Torsken	18 178	10 502	10 554	13 886	0	227
1929 Berg	14 938	7 261	7 232	10 061	0	203
1931 Lenvik	9 393	1 716	18 969	27 362	-50	1 824
1933 Balsfjord	11 025	3 349	18 649	28 664	-2 350	1 004
1936 Karlsøy	14 125	6 448	15 276	17 535	0	454
1938 Lyngen	13 881	6 204	19 612	25 068	-2 022	623
1939 Storfjord	13 427	5 750	11 110	9 336	0	343

Tabell A-k: Utgiftsutjevning m.m. for kommunene 2007, RNB

Kommune	Nettovirkning statl. og frittst. skoler	Sum utg.- utjevning m.m.
	(kol. 12+13) (1 000 kr)	(kol. 11+14) (1 000 kr)
	14	15
1835 Træna	114	8 350
1836 Rødøy	333	23 176
1837 Meløy	1 192	33 490
1838 Gildeskål	449	24 180
1839 Beiarn	237	11 457
1840 Saltdal	940	41 561
1841 Fauske	501	3 022
1845 Sørfold	418	18 497
1848 Steigen	540	23 951
1849 Hamarøy	391	22 024
1850 Tysfjord	436	22 308
1851 Lødingen	445	18 373
1852 Tjeldsund	300	16 969
1853 Evenes	291	15 434
1854 Ballangen	504	17 868
1856 Røst	134	8 048
1857 Værøy	166	9 563
1859 Flakstad	-1 155	12 091
1860 Vestvågøy	1 698	31 735
1865 Vågan	-1 706	12 780
1866 Hadsel	1 312	21 113
1867 Bø	597	28 496
1868 Øksnes	790	19 943
1870 Sortland	1 580	21 827
1871 Andøy	935	27 895
1874 Moskenes	232	10 249
Nordland	24 288	626 700
1901 Harstad	3 284	-30 120
1902 Tromsø	-3 191	-247 723
1911 Kvæfjord	842	68 608
1913 Skånland	569	23 896
1915 Bjarkøy	145	11 727
1917 Ibestad	-1 555	17 058
1919 Gratangen	273	15 724
1920 Lavangen	232	14 076
1922 Bardu	496	1 828
1923 Salangen	412	13 312
1924 Målselv	-539	10 796
1925 Sørreisa	555	9 886
1926 Dyrøy	280	15 758
1927 Tranøy	351	20 355
1928 Torsken	227	14 113
1929 Berg	203	10 264
1931 Lenvik	1 774	29 136
1933 Balsfjord	-1 346	27 318
1936 Karlsøy	454	17 990
1938 Lyngen	-1 399	23 669
1939 Storfjord	343	9 679

Tabell A-k: Utgiftsutjevning m.m. for kommunene 2007, RNB

Kommune	Alderskriterier					Ikke alderskriterier	
	Indeks ber. utg. behov	Gj.snitt ber. utg. behov <i>(kr. per innb.)</i>	Beregn. utgifts- behvo <i>(kr. per innb.)</i>	Omfor- deling <i>(kr. per innb.)</i>	Omfor- deling <i>(1 000 kr)</i>	Indeks ber. utg. behov	Gj.snitt ber. utg. behov <i>(kr. per innb.)</i>
	1	2	3	4	5	6	7
1940 Kåfjord	1,0652	19 374	20 638	1 264	2 806	1,6344	7 676
1941 Skjervøy	1,0556	19 374	20 451	1 077	3 196	1,4248	7 676
1942 Nordreisa	1,0200	19 374	19 762	388	1 825	1,4475	7 676
1943 Kvænangen	1,1178	19 374	21 655	2 281	3 082	2,4971	7 676
Troms	0,9779	19 374	18 946	-428	-66 004	1,1738	7 676
2002 Vardø	1,0223	19 374	19 805	431	986	1,2931	7 676
2003 Vadsø	0,9821	19 374	19 028	-346	-2 118	0,9348	7 676
2004 Hammerfest	0,9344	19 374	18 103	-1 271	-11 933	0,8632	7 676
2011 Kautokeino	0,8835	19 374	17 117	-2 257	-6 691	1,5258	7 676
2012 Alta	0,9447	19 374	18 303	-1 071	-19 369	1,0842	7 676
2014 Loppa	1,1401	19 374	22 088	2 714	3 122	2,3909	7 676
2015 Hasvik	1,0123	19 374	19 612	238	240	2,0512	7 676
2017 Kvalsund	0,9939	19 374	19 255	-119	-129	2,3639	7 676
2018 Måsøy	1,0139	19 374	19 644	270	356	2,0189	7 676
2019 Nordkapp	1,0621	19 374	20 578	1 204	3 942	1,3284	7 676
2020 Porsanger	0,9277	19 374	17 973	-1 400	-5 799	1,2576	7 676
2021 Karasjok	0,9893	19 374	19 166	-208	-597	1,3441	7 676
2022 Lebesby	0,9946	19 374	19 269	-104	-142	2,3293	7 676
2023 Gamvik	1,0344	19 374	20 040	666	697	2,2010	7 676
2024 Berlevåg	1,0530	19 374	20 401	1 027	1 115	1,9240	7 676
2025 Tana	0,9898	19 374	19 177	-197	-588	1,8374	7 676
2027 Nesseby	1,0909	19 374	21 134	1 761	1 556	2,4175	7 676
2028 Båtsfjord	0,9083	19 374	17 598	-1 776	-3 752	1,3959	7 676
2030 Sør-Varanger	0,9917	19 374	19 213	-160	-1 523	1,1959	7 676
Finnmark	0,9711	19 374	18 815	-559	-40 627	1,2955	7 676
Hele landet	1,0000	19 374	19 374	0	0	1,0000	7 676

Tabell A-k: Utgiftsutjevning m.m. for kommunene 2007, RNB

Kommune	Ikke alderskriterier			Total omfordeling utg.utj. (kol. 5+10) (1 000 kr)	Trekk statlige og frittstående skoler (1 000 kr)	Tilbake- føring samlet trekk (1 000 kr)
	Beregn. utgifts- behov (kr. per innb.)	Omfor- deling (kr. per innb.)	Omfor- deling (1 000 kr)			
	8	9	10			
1940 Kåfjord	12 546	4 869	11 010	13 816	0	415
1941 Skjervøy	10 937	3 261	9 688	12 884	-422	521
1942 Nordreisa	11 112	3 435	16 393	18 218	-1 950	817
1943 Kvænangen	19 169	11 492	15 940	19 022	-200	313
Troms	9 010	1 334	204 886	138 883	-22 194	24 095
2002 Vardø	9 926	2 250	5 260	6 246	0	383
2003 Vadsø	7 176	-500	-3 059	-5 177	0	898
2004 Hammerfest	6 626	-1 050	-9 827	-21 760	0	1 299
2011 Kautokeino	11 712	4 036	12 100	5 409	0	481
2012 Alta	8 322	646	11 556	-7 813	-6 150	2 687
2014 Loppa	18 353	10 677	12 951	16 072	0	267
2015 Hasvik	15 746	8 069	8 336	8 575	0	201
2017 Kvalsund	18 146	10 470	11 203	11 073	0	226
2018 Måsøy	15 498	7 822	10 762	11 118	0	264
2019 Nordkapp	10 197	2 521	8 395	12 337	0	567
2020 Porsanger	9 654	1 978	8 350	2 551	0	645
2021 Karasjok	10 318	2 641	7 631	7 034	-422	475
2022 Lebesby	17 880	10 204	14 194	14 052	0	286
2023 Gamvik	16 896	9 219	9 920	10 617	0	219
2024 Berlevåg	14 769	7 093	7 830	8 946	0	215
2025 Tana	14 104	6 428	19 323	18 736	-2 300	557
2027 Nesseby	18 557	10 881	9 706	11 262	0	197
2028 Båtsfjord	10 715	3 039	6 598	2 845	0	338
2030 Sør-Varanger	9 180	1 504	14 235	12 713	0	1 507
Finnmark	9 945	2 269	165 463	124 836	-8 872	11 714
Hele landet	7 676	0	0	0	-707 118	707 118

Tabell A-k: Utgiftsutjevning m.m. for kommunene 2007, RNB

Kommune	Nettovirkning statl. og frittst. skoler	Sum utg.- utjevning m.m.
	(kol. 12+13) (1 000 kr)	(kol. 11+14) (1 000 kr)
	14	15
1940 Kåfjord	415	14 231
1941 Skjervøy	99	12 983
1942 Nordreisa	-1 133	17 085
1943 Kvænangen	113	19 135
Troms	1 901	140 784
2002 Vardø	383	6 630
2003 Vadsø	898	-4 279
2004 Hammerfest	1 299	-20 461
2011 Kautokeino	481	5 890
2012 Alta	-3 463	-11 276
2014 Loppa	267	16 339
2015 Hasvik	201	8 777
2017 Kvalsund	226	11 300
2018 Måsøy	264	11 383
2019 Nordkapp	567	12 904
2020 Porsanger	645	3 195
2021 Karasjok	53	7 087
2022 Lebesby	286	14 338
2023 Gamvik	219	10 836
2024 Berlevåg	215	9 161
2025 Tana	-1 743	16 993
2027 Nesseby	197	11 460
2028 Båtsfjord	338	3 184
2030 Sør-Varanger	1 507	14 220
Finnmark	2 842	127 679
Hele landet	0	0

Tabell B-k

Overgangsordning. Kommunene

I 2007 blir det foretatt noen korreksjoner i kommunenes rammetilskudd.

Den langsiktige virkningen av korreksjonene/endingene er allerede lagt inn i beregningen av innbyggertilskuddet. Kolonne 7 viser overgangsordningen for oppgaveendringer og innlemminger i 2007. Kolonne 7 inngår i inntektssystemet med 80 prosent vekt i 2007, dette vises i kolonne 8. Tallene i tabell B-k er i 2006-kroner.

Oversikt over oppgaveendringer og innlemminger i 2007

Kol.	Oppgaveendringer, innlemminger, systemendringer m.m.	Departement	Beløp (i 1 000 kr)
1	Tilskudd til vertskommuner	HOD	17 972
2	Fritak fra el-avgift for skinnegående transport	KRD	-8 696
3	Summen av fem endringer	DIV	6 814
4	Sum overgangsordning 2007		16 090

Kolonne 1 – Reduksjon i vertskommunetilskuddet

Formålet med vertskommunetilskuddet, som har eksistert siden 1993, er å skjerme 33 vertskommuner for tidligere HVPU-institusjoner mot omfordelingsvirkninger i inntektssystemet. Det skal i budsjettet for 2007 foretas en reduksjon av vertskommunetilskuddet fra kap. 761 post 61, som følge av frafall av brukere. Reduksjon i det øremerkede tilskuddet for 2007 er basert på telling per 1. januar 2006, og omhandler 36 brukere som falt fra i 2005. Rammetilskuddet øker som følge av dette med om lag 18 millioner kroner. Midlene inngår i overgangsordningen.

Kolonne 2 – Fritak fra el-avgift for skinnegående transport

I tråd med Soria Moria-erklæringen foreslår regjeringen å fjerne el-avgiften for skinnegående transport fra 1. januar 2007. Fritaket skal gjelde elektrisk kraft som benyttes til framdrift av tog eller annet skinnegående transportmiddel, inkludert oppvarming av og belysning i transportmiddelet. Dette reduserer statens inntekter fra el-avgiften i 2007 med 70 millioner kroner påløpt og 50 millioner kroner bokført (2006 kroner). Samtidig foreslås det at NSBs kompensasjon gjennom statlig kjøp av persontransporttjenester avvikles og at rammetilskuddet til kommunene reduseres. På bakgrunn av dette reduseres kap. 571 post 60 med 8,7 millioner kroner.

Kolonne 3 - Summen av fem øvrige endringer

Kolonnen består av fem korreksjoner som alle er fordelt etter kostnadsnøkkelen til kommunene, til sammen om lag 6,8 millioner kroner. Fordeling etter kostnadsnøkkelen betyr at den kortsiktige og langsiktige fordelingen blir den samme. Under følger en omtale av de ulike sakene:

- Som følge av at tallet på elever i frittstående og statlige skoler øker, blir rammetilskuddet til kommunene redusert med 33,8 millioner kroner. Uttrekket er fordelt mellom kommunene etter kostnadsnøkkelen.
- Som en del av avgiftsopplegget for 2007 er kommunale havner tatt inn i momssystemet fra 1. januar 2007. Dette innebærer reduserte merverdiavgiftsinntekter til staten med om lag 60 millioner kroner bokført i

2007. Når de kommunale havnene er tatt inn i merverdiavgiftssystemet omfattes de ikke lenger av momskompensasjonsordningen for kommunesektoren. Refusjonsbeløpet til kommunene på kap. 1632 post 61 reduseres dermed med 60 millioner kroner til 9 700 millioner kroner. Siden kommunesektoren ble trukket tilsvarende i sine inntekter da kompensasjonsordningen ble innført, foreslås det at bevilgningene til kommunene økes tilsvarende nedgangen i kompensasjonsbeløpene med 67,6 millioner kroner.

- Det er i dag forskriftsfestet krav til utdanning av alt personell i brannvesenene, men forskriftskravet er ikke iverksatt for deltidspersonell. Regjeringen ønsker å sikre at innsatspersonell ved branner og ulykker har tilfredsstillende kompetanse for oppgavene som skal utføres. Det foreslås at forskriftskravet for deltidspersonell i brannvesenet iverksettes så snart som praktisk mulig i 2007. Rammetilskuddet er i denne forbindelse styrket med 8,7 millioner kroner.
- Departementet planlegger å fremme en odelstingsproposisjon om endringer i valgloven ved årsskiftet 2006-2007. Forslag om å pålegge kommunene å sende ut valgkort til velgerne antas å øke kommunenes utgifter til gjennomføring av valg med om lag 27 millioner kroner per valg, dvs. om lag 13 millioner kroner per år. Forslaget planlegges å tre i kraft for kommunestyre- og fylkestingsvalget i 2007. Rammetilskuddet er i denne forbindelse styrket med 12,56 millioner kroner.
- Fra 1. januar 2007 er ansvaret for opplæring etter opplæringsloven for beboere/pasienter i barnevernsinstitusjoner og i private helseinstitusjoner overført fra henholdsvis beboerens/pasientens bostedskommune og bostedsfylkeskommune til den fylkeskommunen der helseinstitusjonen ligger, jf. Ot.prp. nr. 59 (2005-2006). Dette medfører en innsparing for kommunene og en tilsvarende merutgift for fylkeskommunene. Det foreslås derfor at 48,3 millioner kroner trekkes fra kommunenes rammetilskudd og innlemmes i fylkeskommunenes rammetilskudd etter kostnadsnøkkelen.

Kolonne 4 – Sum korreksjoner i 2007

Kolonnen viser sum innlemminger og korreksjoner mv. i 2007. Summen av kolonnene 1 til 3.

Kolonne 5 – Andel beregnet utgiftsbehov 2007

Andel beregnet utgiftsbehov i 2007 er en sammenvektning av kommunens andel av beregnet utgiftsbehov for alderskriteriene og kommunens andel av beregnet utgiftsbehov for ikke-alderskriteriene. Alderskriteriene utgjør 71,8 prosent og ikke-alderskriteriene utgjør 28,2 prosent. Andel beregnet utgiftsbehov framkommer slik: $(\text{indeks alderskriteriene} * \text{andel av innbyggerne per 1. januar 2007} * 0,718) + (\text{indeks ikke-alderskriteriene} * \text{andel av innbyggerne per 1. januar 2006} * 0,282)$. Tall i promille.

Kolonne 6 – Fordeling etter inntektssystemets kriterier

Kolonnen viser oppgaveendringene/innlemmingene mv. fordelt etter inntektssystemets kriterier. Summen av kolonne 4 multipliseres med kommunens andel av beregnet utgiftsbehov (kolonne 5).

Kolonne 7 – Grunnlag for overgangsordning for oppgaveendringer i 2007

Grunnlaget for overgangsordningen for oppgaveendringer i 2007 vises i kolonne 7, og framkommer som kolonne 4 minus kolonne 6. Differansen er forskjellen mellom inngående fordeling og fordelingen etter inntektssystemets kriterier. Differansen legges inn i overgangsordningen.

Kolonne 8 – Overgangsordningen for oppgaveendringer, 2007, 1. års virkning

1. års virkning av overgangsordning for oppgaveendringer i 2007. Kommunene kompenseres for 80 prosent av differansen mellom inngående fordeling (fordeling før inn-/utlemming i inntektssystemet) og ny langsiktig fordeling (80 prosent av kolonne 8).

Kolonne 9 – Overgangsordningen for oppgaveendringer, 2006, 2. års virkning

2. års virkning av overgangsordning for oppgaveendringer i 2006. Kommunene kompenseres for 60 prosent av differansen mellom inngående fordeling og ny langsiktig fordeling.

Kolonne 10 – Overgangsordningen for oppgaveendringer, 2005, 3. års virkning

3. års virkning av overgangsordning for oppgaveendringer i 2005. Kommunene kompenseres for 40 prosent av differansen mellom inngående fordeling og ny langsiktig fordeling.

Kolonne 11 – Overgangsordningen for oppgaveendringer, 2004, 4. års virkning

4. års virkning av overgangsordning for oppgaveendringer i 2004. Kommunene kompenseres for 20 prosent av differansen mellom inngående fordeling og ny langsiktig fordeling. 20 prosent av overgangsordningen i 2004, inkludert rettet overgangsordning moms 2004.

Kolonne 12 – Sum overgangsordning

Summen av kolonnene 8, 9, 10 og 11. Tallet benyttes i tabell 2-k, kolonne 3.

Tabell B-k: Overgangsordning for kommunene 2007, RNB

Kommune	Verts- kommune- tilskudd	El-avgift	Summen av 5 endringer	Sum korreksjoner 2007	Andel beregnet utgifts- behov (promille)
	(1 000 kr)	(1 000 kr)	(1 000 kr)	(1 000 kr)	(promille)
	1	2	3	4	5
0101 Halden	169	0	41	210	6,0676
0104 Moss	0	0	41	41	5,9526
0105 Sarpsborg	0	0	72	72	10,6372
0106 Fredrikstad	0	0	103	103	15,1294
0111 Hvaler	0	0	6	6	0,8621
0118 Aremark	0	0	3	3	0,3914
0119 Marker	0	0	6	6	0,8917
0121 Rømskog	0	0	2	2	0,2204
0122 Trøgstad	0	0	8	8	1,1469
0123 Spydeberg	0	0	7	7	1,0593
0124 Askim	0	0	20	20	2,9061
0125 Eidsberg	0	0	16	16	2,2787
0127 Skiptvet	0	0	5	5	0,7601
0128 Rakkestad	0	0	12	12	1,7842
0135 Råde	0	0	9	9	1,3776
0136 Rygge	0	0	20	20	2,8825
0137 Våler	0	0	6	6	0,8635
0138 Hobøl	0	0	7	7	0,9794
Østfold	169	0	383	552	56,1906
0211 Vestby	0	0	17	17	2,5280
0213 Ski	0	0	35	35	5,1853
0214 Ås	1 103	0	20	1 124	2,9854
0215 Frogn	0	0	19	19	2,7583
0216 Nesodden	0	0	22	22	3,2604
0217 Oppegård	0	0	31	31	4,5756
0219 Bærum	0	0	152	152	22,2398
0220 Asker	0	0	71	71	10,3542
0221 Aurskog-Høland	0	0	20	20	2,9119
0226 Sørum	0	0	19	19	2,7248
0227 Fet	0	0	13	13	1,8859
0228 Rælingen	0	0	18	18	2,7029
0229 Enebakk	0	0	13	13	1,8602
0230 Lørenskog	0	0	40	40	5,8311
0231 Skedsmo	0	0	58	58	8,4773
0233 Nittedal	0	0	26	26	3,7969
0234 Gjerdrum	0	0	7	7	1,0975
0235 Ullensaker	0	0	33	33	4,8019
0236 Nes	0	0	26	26	3,8154
0237 Eidsvoll	0	0	27	27	3,9359
0238 Nannestad	0	0	15	15	2,1520
0239 Hurdal	0	0	4	4	0,6373
Akershus	1 103	0	685	1 788	100,5179
0301 Oslo	0	-8 522	712	-7 809	104,5541
0402 Kongsvinger	0	0	25	25	3,7075
0403 Hamar	0	0	41	41	6,0160
0412 Ringsaker	496	0	49	544	7,1496

Tabell B-k: Overgangsordning for kommunene 2007, RNB

Kommune	Kolonne 4 fordelt etter IS-krit. (1 000 kr)	Grunnlag overg.ordning for 2007 (kol. 4 - 6) (1 000 kr)	Overg. ordn. for 2 007 1. år (1 000 kr)	Overg.ordn. for 2006, 2. år (1 000 kr)	Overg. ordn. for 2005 3. år (1 000 kr)
	6	7	8	9	10
0101 Halden	98	113	90	-40	-63
0104 Moss	96	-55	-44	241	608
0105 Sarpsborg	171	-99	-79	-409	-327
0106 Fredrikstad	243	-140	-112	-996	-469
0111 Hvaler	14	-8	-6	76	-29
0118 Aremark	6	-4	-3	35	-18
0119 Marker	14	-8	-7	-24	-35
0121 Rømskog	4	-2	-2	20	-12
0122 Trøgstad	18	-11	-9	36	-42
0123 Spydeberg	17	-10	-8	-12	-33
0124 Askim	47	-27	-22	12	-81
0125 Eidsberg	37	-21	-17	-201	-80
0127 Skiptvet	12	-7	-6	-133	-26
0128 Rakkestad	29	-17	-13	-111	-68
0135 Råde	22	-13	-10	-10	-40
0136 Rygge	46	-27	-21	133	-81
0137 Våler	14	-8	-6	22	-28
0138 Hobøl	16	-9	-7	57	-30
Østfold	904	-352	-282	-1 304	-856
0211 Vestby	41	-23	-19	-3	-59
0213 Ski	83	-48	-38	-228	-121
0214 Ås	48	1 076	861	197	85
0215 Frogn	44	-26	-20	94	-74
0216 Nesodden	52	-30	-24	17	-84
0217 Oppegård	74	-42	-34	-149	-104
0219 Bærum	358	-206	-165	-119	2 892
0220 Asker	167	-96	-77	-327	-265
0221 Aurskog-Høland	47	-27	-22	111	-91
0226 Sørum	44	-25	-20	94	-77
0227 Fet	30	-17	-14	-72	-46
0228 Rælingen	43	-25	-20	-95	-51
0229 Enebakk	30	-17	-14	-20	-45
0230 Lørenskog	94	-54	-43	-69	-118
0231 Skedsmo	136	-79	-63	-220	-206
0233 Nittedal	61	-35	-28	-410	-87
0234 Gjerdrum	18	-10	-8	-126	-32
0235 Ullensaker	77	-45	-36	274	-118
0236 Nes	61	-35	-28	-173	-115
0237 Eidsvoll	63	-37	-29	232	-118
0238 Nannestad	35	-20	-16	73	-67
0239 Hurdal	10	-6	-5	57	-25
Akershus	1 617	171	137	-860	1 073
0301 Oslo	1 682	-9 492	-7 593	-10 869	-2 761
0402 Kongsvinger	60	-34	-28	15	-114
0403 Hamar	97	-56	-45	-245	269
0412 Ringsaker	115	429	343	638	5 614

Tabell B-k: Overgangsordning for kommunene 2007, RNB

Kommune	Overg.ordn. for 2004 4. år	Sum overgangs- ordning i 2007
	(1 000 kr)	(1 000 kr)
	11	12
0101 Halden	961	948
0104 Moss	70	874
0105 Sarpsborg	2 736	1 921
0106 Fredrikstad	2 864	1 286
0111 Hvaler	345	386
0118 Aremark	-27	-12
0119 Marker	236	171
0121 Rømskog	-56	-50
0122 Trøgstad	110	96
0123 Spydeberg	26	-27
0124 Askim	704	613
0125 Eidsberg	577	279
0127 Skiptvet	197	32
0128 Rakkestad	560	368
0135 Råde	328	267
0136 Rygge	896	926
0137 Våler	328	315
0138 Hobøl	337	357
Østfold	11 192	8 751
0211 Vestby	908	827
0213 Ski	-395	-783
0214 Ås	-59	1 083
0215 Frogn	560	560
0216 Nesodden	871	780
0217 Oppegård	-206	-493
0219 Bærum	-13 752	-11 143
0220 Asker	-3 766	-4 434
0221 Aurskog-Høland	356	355
0226 Sørum	386	382
0227 Fet	473	341
0228 Rælingen	1 132	966
0229 Enebakk	922	843
0230 Lørenskog	557	327
0231 Skedsmo	-141	-630
0233 Nittedal	1 296	771
0234 Gjerdrum	386	220
0235 Ullensaker	209	330
0236 Nes	588	272
0237 Eidsvoll	1 205	1 289
0238 Nannestad	949	939
0239 Hurdal	361	389
Akershus	-7 159	-6 809
0301 Oslo	-57 663	-78 886
0402 Kongsvinger	343	218
0403 Hamar	838	818
0412 Ringsaker	347	6 942

Tabell B-k: Overgangsordning for kommunene 2007, RNB

Kommune	Verts- kommune- tilskudd	El-avgift	Summen av 5 endringer	Sum korreksjoner 2007	Andel beregnet utgifts- behov (promille)
	(1 000 kr)	(1 000 kr)	(1 000 kr)	(1 000 kr)	(promille)
	1	2	3	4	5
0415 Løten	0	0	11	11	1,6002
0417 Stange	818	0	28	847	4,1317
0418 Nord-Odal	0	0	8	8	1,2398
0419 Sør-Odal	0	0	12	12	1,7985
0420 Eidskog	0	0	11	11	1,6640
0423 Grue	0	0	9	9	1,3820
0425 Åsnes	0	0	13	13	1,9385
0426 Våler	0	0	7	7	0,9808
0427 Elverum	0	0	28	28	4,0665
0428 Trysil	0	0	12	12	1,7713
0429 Åmot	0	0	7	7	1,0448
0430 Stor-Elvdal	0	0	5	5	0,7192
0432 Rendalen	0	0	4	4	0,6120
0434 Engerdal	0	0	3	3	0,4332
0436 Tolga	0	0	3	3	0,4692
0437 Tynset	0	0	9	9	1,3486
0438 Alvdal	0	0	4	4	0,6126
0439 Folldal	0	0	3	3	0,4470
0441 Os	0	0	4	4	0,5751
Hedmark	1 314	0	298	1 612	43,7080
0501 Lillehammer	0	0	37	37	5,4017
0502 Gjøvik	0	0	40	40	5,9414
0511 Dovre	0	0	5	5	0,7242
0512 Lesja	0	0	4	4	0,5802
0513 Skjåk	0	0	4	4	0,5765
0514 Lom	0	0	4	4	0,5924
0515 Vågå	0	0	6	6	0,9448
0516 Nord-Fron	0	0	9	9	1,3480
0517 Sel	0	0	10	10	1,4699
0519 Sør-Fron	0	0	5	5	0,8037
0520 Ringebu	0	0	8	8	1,1702
0521 Øyer	0	0	8	8	1,1135
0522 Gausdal	0	0	10	10	1,4385
0528 Østre Toten	1 704	0	23	1 728	3,4192
0529 Vestre Toten	0	0	19	19	2,7277
0532 Jevnaker	0	0	9	9	1,3651
0533 Lunner	0	0	12	12	1,7331
0534 Gran	515	0	21	536	3,0541
0536 Søndre Land	470	0	12	482	1,7744
0538 Nordre Land	0	0	11	11	1,6203
0540 Sør-Aurdal	0	0	6	6	0,9010
0541 Etnedal	0	0	3	3	0,4086
0542 Nord-Aurdal	0	0	10	10	1,5315
0543 Vestre Slidre	0	0	4	4	0,5250
0544 Øystre Slidre	0	0	5	5	0,7708
0545 Vang	0	0	3	3	0,4701
Oppland	2 689	0	289	2 978	42,4054
0602 Drammen	0	0	80	80	11,8111

Tabell B-k: Overgangsordning for kommunene 2007, RNB

Kommune	Kolonne 4 fordelt etter IS-krit. (1 000 kr)	Grunnlag overg.ordning for 2007 (kol. 4 - 6) (1 000 kr)	Overg. ordn. for 2 007 1. år (1 000 kr)	Overg.ordn. for 2006, 2. år (1 000 kr)	Overg. ordn. for 2005 3. år (1 000 kr)
	6	7	8	9	10
0415 Løten	26	-15	-12	141	-51
0417 Stange	66	780	624	167	322
0418 Nord-Odal	20	-12	-9	112	-51
0419 Sør-Odal	29	-17	-13	158	-64
0420 Eidskog	27	-15	-12	39	-71
0423 Grue	22	-13	-10	88	-63
0425 Åsnes	31	-18	-14	-283	-81
0426 Våler	16	-9	-7	88	-39
0427 Elverum	65	-38	-30	146	-128
0428 Trysil	29	-16	-13	118	-76
0429 Åmot	17	-10	-8	-65	-42
0430 Stor-Elvdal	12	-7	-5	67	-32
0432 Rendalen	10	-6	-5	55	-31
0434 Engerdal	7	-4	-3	39	-20
0436 Tolga	8	-4	-3	-21	-24
0437 Tynset	22	-13	-10	122	-56
0438 Alvdal	10	-6	-5	54	-25
0439 Follidal	7	-4	-3	41	-21
0441 Os	9	-5	-4	52	-24
Hedmark	703	909	727	1 526	5 195
0501 Lillehammer	87	-50	-40	-312	-170
0502 Gjøvik	96	-55	-44	57	-178
0511 Dovre	12	-7	-5	65	-30
0512 Lesja	9	-5	-4	54	-28
0513 Skjåk	9	-5	-4	54	-24
0514 Lom	10	-5	-4	46	-24
0515 Vågå	15	-9	-7	84	-38
0516 Nord-Fron	22	-13	-10	87	-48
0517 Sel	24	-14	-11	132	-57
0519 Sør-Fron	13	-7	-6	-43	-32
0520 Ringebu	19	-11	-9	104	-50
0521 Øyer	18	-10	-8	30	-39
0522 Gausdal	23	-13	-11	130	-51
0528 Østre Toten	55	1 673	1 338	210	1 594
0529 Vestre Toten	44	-25	-20	34	-86
0532 Jevnaker	22	-13	-10	-13	-47
0533 Lunner	28	-16	-13	139	-50
0534 Gran	49	487	389	388	356
0536 Søndre Land	29	453	362	56	986
0538 Nordre Land	26	-15	-12	147	-64
0540 Sør-Aurdal	14	-8	-7	81	-41
0541 Etnedal	7	-4	-3	36	-20
0542 Nord-Aurdal	25	-14	-11	-106	752
0543 Vestre Slidre	8	-5	-4	48	-21
0544 Øystre Slidre	12	-7	-6	70	-34
0545 Vang	8	-4	-3	43	-24
Oppland	682	2 296	1 836	1 620	2 533
0602 Drammen	190	-110	-88	-1 190	-333

Tabell B-k: Overgangsordning for kommunene 2007, RNB

Kommune	Overg.ordn.	Sum
	for 2004	overgangs-
	4. år	ordning
	(1 000 kr)	i 2007
	11	12
0415 Løten	549	627
0417 Stange	1 461	2 574
0418 Nord-Odal	9	61
0419 Sør-Odal	745	826
0420 Eidskog	-4	-49
0423 Grue	390	406
0425 Åsnes	514	136
0426 Våler	339	381
0427 Elverum	1 056	1 044
0428 Trysil	566	594
0429 Åmot	-47	-162
0430 Stor-Elvdal	66	96
0432 Rendalen	-41	-21
0434 Engerdal	-133	-117
0436 Tolga	-69	-117
0437 Tynset	14	70
0438 Alvdal	-71	-46
0439 Follidal	-70	-53
0441 Os	-142	-119
Hedmark	6 661	14 110
0501 Lillehammer	-878	-1 400
0502 Gjøvik	-103	-268
0511 Dovre	7	36
0512 Lesja	-224	-203
0513 Skjåk	102	127
0514 Lom	-259	-242
0515 Vågå	8	48
0516 Nord-Fron	-229	-199
0517 Sel	240	304
0519 Sør-Fron	113	32
0520 Ringebu	73	119
0521 Øyer	211	193
0522 Gausdal	70	138
0528 Østre Toten	905	4 047
0529 Vestre Toten	1 303	1 231
0532 Jevnaker	665	594
0533 Lunner	419	495
0534 Gran	148	1 281
0536 Søndre Land	-8	1 397
0538 Nordre Land	240	311
0540 Sør-Aurdal	148	181
0541 Etnedal	26	40
0542 Nord-Aurdal	-25	609
0543 Vestre Slidre	-103	-80
0544 Øystre Slidre	326	357
0545 Vang	-303	-287
Oppland	2 869	8 859
0602 Drammen	-3 359	-4 969

Tabell B-k: Overgangsordning for kommunene 2007, RNB

Kommune	Verts- kommune- tilskudd	El-avgift	Summen av 5 endringer	Sum korreksjoner 2007	Andel beregnet utgifts- behov (promille)
	(1 000 kr)	(1 000 kr)	(1 000 kr)	(1 000 kr)	(promille)
	1	2	3	4	5
0604 Kongsberg	0	0	34	34	4,9503
0605 Ringerike	0	0	42	42	6,1623
0612 Hole	0	0	8	8	1,1033
0615 Flå	0	0	2	2	0,2880
0616 Nes	0	0	6	6	0,8479
0617 Gol	0	0	7	7	1,0623
0618 Hemsedal	0	0	3	3	0,4602
0619 Ål	0	0	8	8	1,1603
0620 Hol	0	0	7	7	1,0313
0621 Sigdal	0	0	6	6	0,8899
0622 Krødsherad	0	0	4	4	0,5151
0623 Modum	0	0	19	19	2,7623
0624 Øvre Eiker	0	0	23	23	3,3845
0625 Nedre Eiker	0	0	30	30	4,3587
0626 Lier	0	0	31	31	4,5089
0627 Røyken	0	0	24	24	3,5139
0628 Hurum	0	0	14	14	1,9846
0631 Flesberg	0	0	4	4	0,6385
0632 Rollag	0	0	3	3	0,4375
0633 Nore og Uvdal	0	0	5	5	0,6772
Buskerud	0	0	358	358	52,5481
0701 Horten	0	0	36	36	5,2654
0702 Holmestrand	0	0	14	14	2,1023
0704 Tønsberg	0	0	54	54	7,9498
0706 Sandefjord	0	0	61	61	8,9964
0709 Larvik	0	0	62	62	9,0492
0711 Svelvik	0	0	9	9	1,3704
0713 Sande	0	0	12	12	1,7329
0714 Hof	0	0	5	5	0,7064
0716 Re	0	0	13	13	1,8762
0719 Andebu	0	0	8	8	1,1590
0720 Stokke	0	0	15	15	2,1551
0722 Nøtterøy	0	0	29	29	4,2506
0723 Tjøme	0	0	7	7	0,9914
0728 Lardal	0	0	4	4	0,5714
Vestfold	0	0	328	328	48,1764
0805 Porsgrunn	0	0	49	49	7,2190
0806 Skien	0	0	73	73	10,7279
0807 Notodden	0	0	20	20	2,8795
0811 Siljan	0	0	4	4	0,5412
0814 Bamble	0	0	20	20	2,8779
0815 Kragerø	0	0	16	16	2,3960
0817 Drangedal	0	0	7	7	1,0630
0819 Nome	225	0	11	236	1,6413
0821 Bø	0	0	8	8	1,1273
0822 Sauherad	0	0	7	7	1,0046
0826 Tinn	0	0	10	10	1,5390
0827 Hjartdal	0	0	3	3	0,4685

Tabell B-k: Overgangsordning for kommunene 2007, RNB

Kommune	Kolonne 4 fordelt etter IS-krit. (1 000 kr)	Grunnlag overg.ordning for 2007 (kol. 4 - 6) (1 000 kr)	Overg. ordn. for 2 007 1. år (1 000 kr)	Overg.ordn. for 2006, 2. år (1 000 kr)	Overg. ordn. for 2005 3. år (1 000 kr)
	6	7	8	9	10
0604 Kongsberg	80	-46	-37	-67	-142
0605 Ringerike	99	-57	-46	284	-207
0612 Hole	18	-10	-8	98	-35
0615 Flå	5	-3	-2	25	-14
0616 Nes	14	-8	-6	76	-32
0617 Gol	17	-10	-8	-30	-41
0618 Hemsedal	7	-4	-3	42	-17
0619 Ål	19	-11	-9	105	-47
0620 Hol	17	-10	-8	93	-36
0621 Sigdal	14	-8	-7	80	-36
0622 Krødsherad	8	-5	-4	49	-23
0623 Modum	44	-26	-20	142	-91
0624 Øvre Eiker	54	-31	-25	-52	-109
0625 Nedre Eiker	70	-40	-32	-171	-126
0626 Lier	73	-42	-33	-86	-130
0627 Røyken	57	-33	-26	267	-87
0628 Hurum	32	-18	-15	176	-64
0631 Flesberg	10	-6	-5	19	-24
0632 Rollag	7	-4	-3	40	-23
0633 Nore og Uvdal	11	-6	-5	54	-30
Buskerud	846	-487	-390	-45	-1 648
0701 Horten	85	-49	-39	-351	-163
0702 Holmestrand	34	-20	-16	138	91
0704 Tønsberg	128	-74	-59	-107	-260
0706 Sandefjord	145	-83	-67	-314	-289
0709 Larvik	146	-84	-67	295	-307
0711 Svelvik	22	-13	-10	-46	-47
0713 Sande	28	-16	-13	-201	-62
0714 Hof	11	-7	-5	63	-25
0716 Re	30	-17	-14	118	-69
0719 Andebu	19	-11	-9	28	-44
0720 Stokke	35	-20	-16	-58	-64
0722 Nøtterøy	68	-39	-32	377	-132
0723 Tjøme	16	-9	-7	91	-34
0728 Lardal	9	-5	-4	52	-20
Vestfold	775	-447	-358	85	-1 425
0805 Porsgrunn	116	-67	-54	-347	-229
0806 Skien	173	-100	-80	-619	-333
0807 Notodden	46	-27	-21	174	-108
0811 Siljan	9	-5	-4	48	-20
0814 Bamble	46	-27	-21	-101	-82
0815 Kragerø	39	-22	-18	139	-89
0817 Drangedal	17	-10	-8	-9	-45
0819 Nome	26	210	168	150	92
0821 Bø	18	-10	-8	42	-35
0822 Sauherad	16	-9	-7	90	-37
0826 Tinn	25	-14	-11	58	-62
0827 Hjartdal	8	-4	-3	42	-25

Tabell B-k: Overgangsordning for kommunene 2007, RNB

Kommune	Overg.ordn.	Sum
	for 2004	overgangs-
	4. år	ordning
	(1 000 kr)	i 2007
	<i>11</i>	<i>12</i>
0604 Kongsberg	-281	-526
0605 Ringerike	-1 661	-1 629
0612 Hole	144	199
0615 Flå	110	120
0616 Nes	-269	-231
0617 Gol	229	150
0618 Hemsedal	-55	-33
0619 Ål	-571	-521
0620 Hol	-709	-659
0621 Sigdal	177	214
0622 Krødsherad	244	265
0623 Modum	1 312	1 342
0624 Øvre Eiker	574	388
0625 Nedre Eiker	1 772	1 442
0626 Lier	817	567
0627 Røyken	-288	-135
0628 Hurum	1 231	1 329
0631 Flesberg	208	198
0632 Rollag	-84	-70
0633 Nore og Uvdal	-201	-183
Buskerud	-659	-2 741
0701 Horten	1 587	1 034
0702 Holmestrand	1 309	1 522
0704 Tønsberg	1 068	643
0706 Sandefjord	2 669	1 999
0709 Larvik	725	646
0711 Svelvik	927	823
0713 Sande	470	194
0714 Hof	279	311
0716 Re	501	536
0719 Andebu	300	275
0720 Stokke	782	644
0722 Nøtterøy	1 714	1 928
0723 Tjøme	385	435
0728 Lardal	106	133
Vestfold	12 820	11 123
0805 Porsgrunn	676	47
0806 Skien	1 647	615
0807 Notodden	1 252	1 296
0811 Siljan	260	285
0814 Bamble	1 059	855
0815 Kragerø	2 514	2 546
0817 Drangedal	335	274
0819 Nome	223	633
0821 Bø	148	147
0822 Sauherad	639	685
0826 Tinn	-283	-299
0827 Hjartdal	120	135

Tabell B-k: Overgangsordning for kommunene 2007, RNB

Kommune	Verts- kommune- tilskudd	El-avgift	Summen av 5 endringer	Sum korreksjoner 2007	Andel beregnet utgifts- behov (promille)
	(1 000 kr)	(1 000 kr)	(1 000 kr)	(1 000 kr)	(promille)
	1	2	3	4	5
0828 Seljord	0	0	5	5	0,6936
0829 Kviteseid	0	0	5	5	0,6880
0830 Nissedal	0	0	3	3	0,3860
0831 Fyresdal	0	0	3	3	0,3780
0833 Tokke	0	0	4	4	0,6224
0834 Vinje	0	0	6	6	0,9359
Telemark	225	0	253	479	37,1891
0901 Risør	0	0	11	11	1,6593
0904 Grimstad	0	0	27	27	3,9297
0906 Arendal	0	0	57	57	8,3336
0911 Gjerstad	0	0	5	5	0,6810
0912 Vegårshei	0	0	3	3	0,4886
0914 Tvedestrand	0	0	9	9	1,3372
0919 Froland	0	0	7	7	1,0294
0926 Lillesand	0	0	13	13	1,9048
0928 Birkenes	0	0	7	7	0,9849
0929 Åmli	0	0	4	4	0,5248
0935 Iveland	0	0	2	2	0,3314
0937 Evje og Hornnes	0	0	5	5	0,7435
0938 Bygland	0	0	3	3	0,3884
0940 Valle	0	0	3	3	0,4040
0941 Bykle	0	0	2	2	0,2425
Aust-Agder	0	0	157	157	22,9829
1001 Kristiansand	0	0	109	109	15,9342
1002 Mandal	0	0	21	21	3,0261
1003 Farsund	0	0	14	14	2,0513
1004 Flekkefjord	0	0	15	15	2,1392
1014 Vennesla	0	0	19	19	2,7170
1017 Songdalen	0	0	8	8	1,1903
1018 Søgne	0	0	13	13	1,9729
1021 Marnardal	0	0	4	4	0,6191
1026 Åseral	0	0	2	2	0,2920
1027 Audnedal	0	0	3	3	0,4434
1029 Lindesnes	0	0	7	7	1,0659
1032 Lyngdal	0	0	11	11	1,6309
1034 Hægebostad	0	0	3	3	0,4175
1037 Kvinesdal	0	0	9	9	1,3570
1046 Sirdal	0	0	3	3	0,4724
Vest-Agder	0	0	241	241	35,3291
1101 Eigersund	340	0	22	362	3,2370
1102 Sandnes	0	0	79	79	11,6368
1103 Stavanger	0	0	155	155	22,6918
1106 Haugesund	0	0	46	46	6,8084
1111 Sokndal	0	0	6	6	0,8394
1112 Lund	0	0	5	5	0,7348
1114 Bjerkreim	0	0	4	4	0,5923
1119 Hå	0	0	22	22	3,2540

Tabell B-k: Overgangsordning for kommunene 2007, RNB

Kommune	Kolonne 4 fordelt etter IS-krit. (1 000 kr)	Grunnlag overg.ordning for 2007 (kol. 4 - 6) (1 000 kr)	Overg. ordn. for 2 007 1. år (1 000 kr)	Overg.ordn. for 2006, 2. år (1 000 kr)	Overg. ordn. for 2005 3. år (1 000 kr)
	6	7	8	9	10
0828 Seljord	11	-6	-5	62	-26
0829 Kviteseid	11	-6	-5	62	-32
0830 Nissedal	6	-4	-3	36	-19
0831 Fyresdal	6	-4	-3	35	-19
0833 Tokke	10	-6	-5	57	-28
0834 Vinje	15	-9	-7	86	-41
Telemark	598	-120	-96	3	-1 136
0901 Risør	27	-15	-12	-11	-66
0904 Grimstad	63	-36	-29	-82	-108
0906 Arendal	134	-77	-62	-175	-256
0911 Gjerstad	11	-6	-5	-62	-31
0912 Vegårshei	8	-5	-4	42	-21
0914 Tvedestrand	22	-12	-10	-10	-50
0919 Froland	17	-10	-8	94	-33
0926 Lillesand	31	-18	-14	109	-56
0928 Birkenes	16	-9	-7	90	-38
0929 Åmli	8	-5	-4	44	-24
0935 Iveland	5	-3	-2	29	-15
0937 Evje og Hornnes	12	-7	-6	-286	-27
0938 Bygland	6	-4	-3	32	-22
0940 Valle	7	-4	-3	35	-19
0941 Bykle	4	-2	-2	21	-11
Aust-Agder	370	-213	-171	-132	-779
1001 Kristiansand	256	-148	-118	-3 112	-468
1002 Mandal	49	-28	-22	182	-100
1003 Farsund	33	-19	-15	-539	-66
1004 Flekkefjord	34	-20	-16	23	-83
1014 Vennesla	44	-25	-20	-574	-86
1017 Songdalen	19	-11	-9	-64	-39
1018 Søgne	32	-18	-15	177	-55
1021 Marnardal	10	-6	-5	-244	-31
1026 Åseral	5	-3	-2	25	-16
1027 Audnedal	7	-4	-3	40	-23
1029 Lindesnes	17	-10	-8	29	-41
1032 Lyngdal	26	-15	-12	65	-55
1034 Hægebostad	7	-4	-3	37	-18
1037 Kvinesdal	22	-13	-10	-43	-54
1046 Sirdal	8	-4	-4	44	-24
Vest-Agder	568	-328	-262	-3 953	-1 158
1101 Eigersund	52	310	248	424	1 219
1102 Sandnes	187	-108	-86	-733	-301
1103 Stavanger	365	-210	-168	-987	-602
1106 Haugesund	110	-63	-51	-379	-227
1111 Sokndal	14	-8	-6	75	-36
1112 Lund	12	-7	-5	65	-26
1114 Bjerkreim	10	-5	-4	54	-23
1119 Hå	52	-30	-24	1 029	3 584

Tabell B-k: Overgangsordning for kommunene 2007, RNB

Kommune	Overg.ordn.	Sum
	for 2004	overgangs-
	4. år	ordning
	(1 000 kr)	i 2007
	11	12
0828 Seljord	271	302
0829 Kviteseid	419	444
0830 Nissedal	60	74
0831 Fyresdal	-77	-64
0833 Tokke	-164	-140
0834 Vinje	-465	-427
Telemark	8 634	7 405
0901 Risør	724	635
0904 Grimstad	1 211	991
0906 Arendal	1 841	1 349
0911 Gjerstad	403	305
0912 Vegårshei	235	252
0914 Tvedestrand	599	529
0919 Froland	356	409
0926 Lillesand	712	750
0928 Birkenes	220	265
0929 Åmli	100	116
0935 Iveland	9	20
0937 Evje og Hornnes	-5	-325
0938 Bygland	-38	-32
0940 Valle	-588	-575
0941 Bykle	-1 643	-1 634
Aust-Agder	4 135	3 054
1001 Kristiansand	-2 400	-6 097
1002 Mandal	621	681
1003 Farsund	314	-307
1004 Flekkefjord	320	245
1014 Vennesla	1 287	607
1017 Songdalen	637	526
1018 Søgne	832	940
1021 Marnardal	-224	-504
1026 Åseral	-374	-367
1027 Audnedal	-136	-121
1029 Lindesnes	276	256
1032 Lyngdal	454	453
1034 Hægebostad	-36	-20
1037 Kvinesdal	-350	-457
1046 Sirdal	-1 255	-1 239
Vest-Agder	-32	-5 405
1101 Eigersund	378	2 268
1102 Sandnes	-197	-1 317
1103 Stavanger	-1 886	-3 644
1106 Haugesund	2 274	1 618
1111 Sokndal	273	306
1112 Lund	113	146
1114 Bjerkreim	-176	-149
1119 Hå	-798	3 790

Tabell B-k: Overgangsordning for kommunene 2007, RNB

Kommune	Verts- kommune- tilskudd	El-avgift	Summen av 5 endringer	Sum korreksjoner 2007	Andel beregnet utgifts- behov (promille)
	(1 000 kr)	(1 000 kr)	(1 000 kr)	(1 000 kr)	(promille)
	1	2	3	4	5
1120 Klepp	0	0	21	21	3,0432
1121 Time	0	0	20	20	2,9702
1122 Gjesdal	0	0	13	13	1,9556
1124 Sola	0	0	27	27	3,9591
1127 Randaberg	0	0	13	13	1,8592
1129 Forsand	0	0	2	2	0,3412
1130 Strand	0	0	15	15	2,2625
1133 Hjelmeland	0	0	5	5	0,6949
1134 Suldal	0	0	7	7	1,0180
1135 Sauda	0	0	8	8	1,1509
1141 Finnøy	0	0	5	5	0,7235
1142 Rennesøy	0	0	5	5	0,7891
1144 Kvitsøy	0	0	1	1	0,1569
1145 Bokn	0	0	2	2	0,2281
1146 Tysvær	0	0	14	14	2,0697
1149 Karmøy	0	0	54	54	7,8805
1151 Utsira	0	0	1	1	0,1094
1160 Vindafjord	0	0	13	13	1,9323
Rogaland	340	0	565	905	82,9386
1201 Bergen	0	0	341	341	50,1086
1211 Etne	0	0	6	6	0,9302
1216 Sveio	0	0	7	7	1,0791
1219 Bømlo	0	0	17	17	2,4960
1221 Stord	0	0	23	23	3,3803
1222 Fitjar	0	0	5	5	0,6613
1223 Tysnes	0	0	5	5	0,7824
1224 Kvinnherad	0	0	21	21	3,0661
1227 Jondal	0	0	2	2	0,3259
1228 Odda	0	0	12	12	1,7571
1231 Ullensvang	0	0	6	6	0,9380
1232 Eidfjord	0	0	2	2	0,2509
1233 Ulvik	0	0	2	2	0,3463
1234 Granvin	0	0	2	2	0,2923
1235 Voss	0	0	22	22	3,2323
1238 Kvam	595	0	14	609	2,0816
1241 Fusa	0	0	7	7	0,9576
1242 Samnanger	0	0	4	4	0,5622
1243 Os	0	0	20	20	3,0025
1244 Austevoll	0	0	7	7	1,0821
1245 Sund	0	0	8	8	1,1603
1246 Fjell	0	0	28	28	4,0992
1247 Askøy	0	0	32	32	4,7622
1251 Vaksdal	0	0	7	7	1,1002
1252 Modalen	0	0	1	1	0,1373
1253 Osterøy	0	0	11	11	1,6593
1256 Meland	0	0	9	9	1,2688
1259 Øygarden	0	0	6	6	0,9222
1260 Radøy	0	0	8	8	1,1081
1263 Lindås	0	0	20	20	2,9184

Tabell B-k: Overgangsordning for kommunene 2007, RNB

Kommune	Kolonne 4 fordelt etter IS-krit. (1 000 kr)	Grunnlag overg.ordning for 2007 (kol. 4 - 6) (1 000 kr)	Overg. ordn. for 2 007 1. år (1 000 kr)	Overg.ordn. for 2006, 2. år (1 000 kr)	Overg. ordn. for 2005 3. år (1 000 kr)
	6	7	8	9	10
1120 Klepp	49	-28	-23	-89	-84
1121 Time	48	-28	-22	-11	-82
1122 Gjesdal	31	-18	-15	13	-60
1124 Sola	64	-37	-29	-335	-96
1127 Randaberg	30	-17	-14	-222	-45
1129 Forsand	5	-3	-3	30	-18
1130 Strand	36	-21	-17	-53	-73
1133 Hjelmeland	11	-6	-5	60	-32
1134 Suldal	16	-9	-8	-335	-47
1135 Sauda	19	-11	-9	103	-44
1141 Finnøy	12	-7	-5	55	-36
1142 Rennesøy	13	-7	-6	70	-29
1144 Kvitsøy	3	-1	-1	14	-8
1145 Bokn	4	-2	-2	20	-11
1146 Tysvær	33	-19	-15	185	-72
1149 Karmøy	127	-73	-58	-2	-236
1151 Utsira	2	-1	-1	10	-8
1160 Vindafjord	31	-18	-14	173	-77
Rogaland	1 335	-429	-343	-767	2 531
1201 Bergen	806	-465	-372	-2 555	-1 530
1211 Etne	15	-9	-7	18	-36
1216 Sveio	17	-10	-8	-26	-40
1219 Bømlo	40	-23	-19	141	-89
1221 Stord	54	-31	-25	300	-90
1222 Fitjar	11	-6	-5	59	-23
1223 Tysnes	13	-7	-6	72	-39
1224 Kvinnherad	49	-28	-23	226	-116
1227 Jondal	5	-3	-2	29	-17
1228 Odda	28	-16	-13	-26	-72
1231 Ullensvang	15	-9	-7	84	-44
1232 Eidfjord	4	-2	-2	23	-12
1233 Ulvik	6	-3	-3	30	-18
1234 Granvin	5	-3	-2	27	-16
1235 Voss	52	-30	-24	107	-123
1238 Kvam	33	576	461	327	-86
1241 Fusa	15	-9	-7	85	-40
1242 Samnanger	9	-5	-4	-11	-22
1243 Os	48	-28	-22	-33	-83
1244 Austevoll	17	-10	-8	98	-43
1245 Sund	19	-11	-9	104	-37
1246 Fjell	66	-38	-30	135	-113
1247 Askøy	77	-44	-35	355	115
1251 Vaksdal	18	-10	-8	99	-50
1252 Modalen	2	-1	-1	12	-9
1253 Osterøy	27	-15	-12	151	-66
1256 Meland	20	-12	-9	113	-40
1259 Øygarden	15	-9	-7	63	-35
1260 Radøy	18	-10	-8	43	-45
1263 Lindås	47	-27	-22	181	-95

Tabell B-k: Overgangsordning for kommunene 2007, RNB

Kommune	Overg.ordn.	Sum
	for 2004	overgangs-
	4. år	ordning
	(1 000 kr)	i 2007
	11	12
1120 Klepp	252	57
1121 Time	446	331
1122 Gjesdal	339	278
1124 Sola	-317	-777
1127 Randaberg	384	103
1129 Forsand	-422	-412
1130 Strand	816	674
1133 Hjelmeland	-264	-241
1134 Suldal	-716	-1 106
1135 Sauda	213	264
1141 Finnøy	-112	-97
1142 Rennesøy	75	110
1144 Kvitsøy	95	100
1145 Bokn	-88	-80
1146 Tysvær	-911	-813
1149 Karmøy	2 712	2 415
1151 Utsira	10	11
1160 Vindafjord	-545	-464
Rogaland	1 951	3 371
1201 Bergen	-3 410	-7 866
1211 Etne	245	220
1216 Sveio	266	192
1219 Bømlo	189	222
1221 Stord	983	1 168
1222 Fitjar	249	280
1223 Tysnes	157	184
1224 Kvinnherad	-79	8
1227 Jondal	29	38
1228 Odda	-485	-597
1231 Ullensvang	-40	-7
1232 Eidfjord	-300	-291
1233 Ulvik	-90	-80
1234 Granvin	9	18
1235 Voss	834	794
1238 Kvam	246	948
1241 Fusa	52	91
1242 Samnanger	160	122
1243 Os	343	205
1244 Austevoll	-126	-79
1245 Sund	-135	-78
1246 Fjell	1 272	1 264
1247 Askøy	1 346	1 781
1251 Vaksdal	233	273
1252 Modalen	-235	-232
1253 Osterøy	443	516
1256 Meland	404	468
1259 Øygarden	-161	-139
1260 Radøy	179	169
1263 Lindås	334	398

Tabell B-k: Overgangsordning for kommunene 2007, RNB

Kommune	Verts- kommune- tilskudd	El-avgift	Summen av 5 endringer	Sum korreksjoner 2007	Andel beregnet utgifts- behov (promille)
	(1 000 kr)	(1 000 kr)	(1 000 kr)	(1 000 kr)	(promille)
	1	2	3	4	5
1264 Austrheim	0	0	4	4	0,5865
1265 Fedje	0	0	1	1	0,2131
1266 Masfjorden	0	0	3	3	0,4700
Hordaland	595	0	666	1 261	97,7382
1401 Flora	0	0	18	18	2,5805
1411 Gulen	0	0	5	5	0,7287
1412 Solund	0	0	2	2	0,2778
1413 Hyllestad	0	0	3	3	0,4296
1416 Høyanger	0	0	8	8	1,1159
1417 Vik	0	0	5	5	0,7885
1418 Balestrand	552	0	3	555	0,4892
1419 Leikanger	0	0	3	3	0,4684
1420 Sogndal	0	0	10	10	1,4042
1421 Aurland	0	0	3	3	0,4285
1422 Lærdal	0	0	4	4	0,5665
1424 Årdal	0	0	8	8	1,2364
1426 Luster	0	0	8	8	1,2344
1428 Askvoll	0	0	6	6	0,8665
1429 Fjaler	0	0	5	5	0,7943
1430 Gaular	0	0	5	5	0,7256
1431 Jølster	0	0	5	5	0,7545
1432 Førde	0	0	15	15	2,2285
1433 Naustdal	0	0	5	5	0,6634
1438 Bremanger	0	0	8	8	1,1107
1439 Vågsøy	0	0	10	10	1,4308
1441 Selje	0	0	5	5	0,7455
1443 Eid	0	0	9	9	1,2971
1444 Hornindal	0	0	2	2	0,3447
1445 Gloppen	0	0	10	10	1,4674
1449 Stryn	0	0	11	11	1,6173
Sogn og Fjordane	552	0	176	727	25,7949
1502 Molde	0	0	34	34	5,0460
1503 Kristiansund	0	0	25	25	3,6474
1504 Ålesund	0	0	56	56	8,2757
1511 Vanylven	0	0	7	7	0,9570
1514 Sande	0	0	5	5	0,6666
1515 Herøy	0	0	13	13	1,8381
1516 Ulstein	0	0	10	10	1,5061
1517 Hareid	0	0	7	7	1,0124
1519 Volda	0	0	13	13	1,9022
1520 Ørsta	0	0	15	15	2,2685
1523 Ørskog	546	0	4	550	0,5658
1524 Norddal	0	0	4	4	0,5277
1525 Stranda	0	0	7	7	1,0924
1526 Stordal	0	0	2	2	0,2680
1528 Sykkylven	0	0	11	11	1,6194
1529 Skodje	0	0	6	6	0,8752
1531 Sula	0	0	11	11	1,6471

Tabell B-k: Overgangsordning for kommunene 2007, RNB

Kommune	Kolonne 4 fordelt etter IS-krit. (1 000 kr)	Grunnlag overg.ordning for 2007 (kol. 4 - 6) (1 000 kr)	Overg. ordn. for 2 007 1. år (1 000 kr)	Overg.ordn. for 2006, 2. år (1 000 kr)	Overg. ordn. for 2005 3. år (1 000 kr)
	6	7	8	9	10
1264 Austrheim	9	-5	-4	0	-23
1265 Fedje	3	-2	-2	19	-13
1266 Masfjorden	8	-4	-3	47	-24
Hordaland	1 573	-311	-249	299	-2 971
1401 Flora	42	-24	-19	-86	-91
1411 Gulen	12	-7	-5	66	-39
1412 Solund	4	-3	-2	25	-16
1413 Hyllestad	7	-4	-3	39	-21
1416 Høyanger	18	-10	-8	57	-49
1417 Vik	13	-7	-6	71	-38
1418 Balestrand	8	547	438	44	334
1419 Leikanger	8	-4	-3	43	-16
1420 Sogndal	23	-13	-10	18	-39
1421 Aurland	7	-4	-3	39	-18
1422 Lærdal	9	-5	-4	-11	-26
1424 Årdal	20	-11	-9	94	-45
1426 Luster	20	-11	-9	43	-54
1428 Askvoll	14	-8	-6	82	-44
1429 Fjaler	13	-7	-6	13	-37
1430 Gaular	12	-7	-5	66	-33
1431 Jølster	12	-7	-6	67	-31
1432 Førde	36	-21	-17	133	-60
1433 Naustdal	11	-6	-5	-24	-26
1438 Bremanger	18	-10	-8	99	-52
1439 Vågsøy	23	-13	-11	-24	-50
1441 Selje	12	-7	-6	24	-31
1443 Eid	21	-12	-10	114	-43
1444 Hornindal	6	-3	-3	31	-16
1445 Gloppen	24	-14	-11	131	-64
1449 Stryn	26	-15	-12	30	-67
Sogn og Fjordane	415	312	250	1 185	-671
1502 Molde	81	-47	-37	55	-145
1503 Kristiansund	59	-34	-27	40	-117
1504 Ålesund	133	-77	-61	-107	-230
1511 Vanylven	15	-9	-7	87	-42
1514 Sande	11	-6	-5	62	-31
1515 Herøy	30	-17	-14	-59	-59
1516 Ulstein	24	-14	-11	114	-51
1517 Hareid	16	-9	-8	70	-33
1519 Volda	31	-18	-14	-17	-69
1520 Ørsta	37	-21	-17	-253	-79
1523 Ørskog	9	541	433	349	1 177
1524 Norddal	8	-5	-4	46	-26
1525 Stranda	18	-10	-8	25	-43
1526 Stordal	4	-2	-2	24	-13
1528 Sykkylven	26	-15	-12	71	-49
1529 Skodje	14	-8	-6	78	111
1531 Sula	27	-15	-12	87	-55

Tabell B-k: Overgangsordning for kommunene 2007, RNB

Kommune	Overg.ordn.	Sum
	for 2004	overgangs-
	4. år	ordning
	(1 000 kr)	i 2007
	11	12
1264 Austrheim	288	261
1265 Fedje	0	6
1266 Masfjorden	-82	-62
Hordaland	3 117	197
1401 Flora	359	164
1411 Gulen	401	423
1412 Solund	101	108
1413 Hyllestad	51	66
1416 Høyanger	-333	-334
1417 Vik	-186	-159
1418 Balestrand	-7	809
1419 Leikanger	-28	-4
1420 Sogndal	-34	-66
1421 Aurland	-449	-430
1422 Lærdal	-76	-118
1424 Årdal	-713	-673
1426 Luster	-458	-478
1428 Askvoll	690	721
1429 Fjaler	132	102
1430 Gaular	99	127
1431 Jølster	109	139
1432 Førde	535	592
1433 Naustdal	152	97
1438 Bremanger	-68	-30
1439 Vågsøy	282	197
1441 Selje	135	123
1443 Eid	21	83
1444 Hornindal	69	82
1445 Gloppen	121	177
1449 Stryn	-183	-232
Sogn og Fjordane	722	1 485
1502 Molde	1 257	1 130
1503 Kristiansund	782	678
1504 Ålesund	374	-24
1511 Vanylven	152	190
1514 Sande	1 069	1 094
1515 Herøy	5	-128
1516 Ulstein	207	259
1517 Hareid	161	190
1519 Volda	222	123
1520 Ørsta	315	-34
1523 Ørskog	241	2 198
1524 Norddal	-116	-100
1525 Stranda	-426	-452
1526 Stordal	69	77
1528 Sykkylven	-1	9
1529 Skodje	315	497
1531 Sula	214	234

Tabell B-k: Overgangsordning for kommunene 2007, RNB

Kommune	Verts- kommune- tilskudd	El-avgift	Summen av 5 endringer	Sum korreksjoner 2007	Andel beregnet utgifts- behov (promille)
	(1 000 kr)	(1 000 kr)	(1 000 kr)	(1 000 kr)	(promille)
	1	2	3	4	5
1532 Giske	0	0	10	10	1,4234
1534 Haram	0	0	14	14	2,0268
1535 Vestnes	2 566	0	12	2 578	1,7859
1539 Rauma	0	0	12	12	1,7739
1543 Nesset	0	0	6	6	0,8113
1545 Midsund	0	0	3	3	0,5122
1546 Sandøy	0	0	3	3	0,3707
1547 Aukra	0	0	5	5	0,7361
1548 Fræna	0	0	14	14	2,0315
1551 Eide	0	0	5	5	0,7858
1554 Averøy	0	0	8	8	1,2412
1556 Frei	0	0	8	8	1,1774
1557 Gjemnes	0	0	5	5	0,6679
1560 Tingvoll	0	0	6	6	0,8208
1563 Sunndal	0	0	11	11	1,6302
1566 Surnadal	0	0	10	10	1,5301
1567 Rindal	0	0	4	4	0,5814
1571 Halså	0	0	3	3	0,5058
1573 Smøla	0	0	4	4	0,5711
1576 Aure	0	0	6	6	0,9449
Møre og Romsdal	3 112	0	379	3 491	55,6436
1601 Trondheim	0	-174	210	36	30,7519
1612 Hemne	0	0	7	7	0,9680
1613 Snillfjord	0	0	2	2	0,3523
1617 Hitra	0	0	7	7	1,0389
1620 Frøya	0	0	7	7	1,0423
1621 Ørland	0	0	8	8	1,1294
1622 Agdenes	0	0	4	4	0,5443
1624 Rissa	0	0	11	11	1,5731
1627 Bjugn	0	0	7	7	1,0925
1630 Åfjord	0	0	6	6	0,8634
1632 Roan	0	0	2	2	0,3459
1633 Osen	0	0	2	2	0,3368
1634 Oppdal	0	0	10	10	1,4699
1635 Rennebu	0	0	5	5	0,7231
1636 Meldal	0	0	8	8	1,1166
1638 Orkdal	0	0	16	16	2,2834
1640 Røros	0	0	9	9	1,3509
1644 Holtålen	0	0	4	4	0,5867
1648 Midtre Gauldal	0	0	10	10	1,4567
1653 Melhus	0	0	20	20	2,9698
1657 Skaun	0	0	9	9	1,3126
1662 Klæbu	4 100	0	8	4 108	1,1470
1663 Malvik	0	0	17	17	2,4760
1664 Selbu	0	0	7	7	1,0145
1665 Tydal	0	0	2	2	0,2550
Sør-Trøndelag	4 100	-174	397	4 323	58,2009
1702 Steinkjer	0	0	31	31	4,5274

Tabell B-k: Overgangsordning for kommunene 2007, RNB

Kommune	Kolonne 4 fordelt etter IS-krit. (1 000 kr)	Grunnlag overg.ordning for 2007 (kol. 4 - 6) (1 000 kr)	Overg. ordn. for 2 007 1. år (1 000 kr)	Overg.ordn. for 2006, 2. år (1 000 kr)	Overg. ordn. for 2005 3. år (1 000 kr)
	6	7	8	9	10
1532 Giske	23	-13	-11	126	-43
1534 Haram	33	-19	-15	132	-74
1535 Vestnes	29	2 550	2 040	1 265	1 119
1539 Rauma	29	-16	-13	159	-72
1543 Nesset	13	-8	-6	75	-36
1545 Midsund	8	-5	-4	46	-22
1546 Sandøy	6	-3	-3	34	-18
1547 Aukra	12	-7	-5	-77	-31
1548 Fræna	33	-19	-15	28	-75
1551 Eide	13	-7	-6	70	-30
1554 Averøy	20	-12	-9	111	-44
1556 Frei	19	-11	-9	104	-37
1557 Gjemnes	11	-6	-5	62	-31
1560 Tingvoll	13	-8	-6	76	-41
1563 Sunndal	26	-15	-12	-7	-55
1566 Surnadal	25	-14	-11	139	-63
1567 Rindal	9	-5	-4	52	-26
1571 Halså	8	-5	-4	45	-25
1573 Smøla	9	-5	-4	54	-27
1576 Aure	15	-9	-7	-12	-45
Møre og Romsdal	895	2 596	2 077	3 154	570
1601 Trondheim	495	-459	-367	-1 714	-779
1612 Hemne	16	-9	-7	57	-33
1613 Snillfjord	6	-3	-3	31	-19
1617 Hitra	17	-10	-8	95	-48
1620 Frøya	17	-10	-8	94	-46
1621 Ørland	18	-10	-8	101	-38
1622 Agdenes	9	-5	-4	49	-30
1624 Rissa	25	-15	-12	145	-68
1627 Bjugn	18	-10	-8	101	-45
1630 Åfjord	14	-8	-6	79	-40
1632 Roan	6	-3	-3	31	-19
1633 Osen	5	-3	-2	30	-17
1634 Oppdal	24	-14	-11	103	-54
1635 Rennebu	12	-7	-5	64	-33
1636 Meldal	18	-10	-8	101	782
1638 Orkdal	37	-21	-17	12	-73
1640 Røros	22	-13	-10	-60	-53
1644 Holtålen	9	-5	-4	53	-29
1648 Midtre Gauldal	23	-14	-11	4	-60
1653 Melhus	48	-28	-22	209	-94
1657 Skaun	21	-12	-10	36	-43
1662 Klæbu	18	4 090	3 272	363	2 558
1663 Malvik	40	-23	-18	139	-65
1664 Selbu	16	-9	-8	64	-45
1665 Tydal	4	-2	-2	23	-13
Sør-Trøndelag	936	3 387	2 709	210	1 597
1702 Steinkjer	73	-42	-34	324	-156

Tabell B-k: Overgangsordning for kommunene 2007, RNB

Kommune	Overg.ordn. for 2004 4. år <i>(1 000 kr)</i>	Sum overgangs- ordning i 2007 <i>(1 000 kr)</i>
	<i>11</i>	<i>12</i>
1532 Giske	211	283
1534 Haram	621	664
1535 Vestnes	-301	4 123
1539 Rauma	428	502
1543 Nesset	-216	-183
1545 Midsund	327	347
1546 Sandøy	427	439
1547 Aukra	16	-97
1548 Fræna	81	19
1551 Eide	34	68
1554 Averøy	484	542
1556 Frei	698	757
1557 Gjemnes	226	253
1560 Tingvoll	-186	-157
1563 Sunndal	-505	-579
1566 Surnadal	478	543
1567 Rindal	-69	-48
1571 Halså	283	300
1573 Smøla	211	234
1576 Aure	649	585
Møre og Romsdal	8 737	14 537
1601 Trondheim	-13 472	-16 332
1612 Hemne	109	126
1613 Snillfjord	-73	-64
1617 Hitra	21	60
1620 Frøya	667	707
1621 Ørland	322	376
1622 Agdenes	75	91
1624 Rissa	36	101
1627 Bjugn	670	718
1630 Åfjord	-140	-107
1632 Roan	32	42
1633 Osen	85	96
1634 Oppdal	-40	-1
1635 Rennebu	-107	-81
1636 Meldal	-97	778
1638 Orkdal	625	547
1640 Røros	-49	-172
1644 Holtålen	64	85
1648 Midtre Gauldal	203	136
1653 Melhus	593	686
1657 Skaun	380	363
1662 Klæbu	36	6 229
1663 Malvik	649	705
1664 Selbu	109	121
1665 Tydal	-153	-144
Sør-Trøndelag	-9 450	-4 934
1702 Steinkjer	886	1 020

Tabell B-k: Overgangsordning for kommunene 2007, RNB

Kommune	Verts- kommune- tilskudd	El-avgift	Summen av 5 endringer	Sum korreksjoner 2007	Andel beregnet utgifts- behov (promille)
	(1 000 kr)	(1 000 kr)	(1 000 kr)	(1 000 kr)	(promille)
	1	2	3	4	5
1703 Namsos	0	0	19	19	2,7910
1711 Meråker	0	0	4	4	0,6558
1714 Stjørdal	0	0	30	30	4,3498
1717 Frosta	0	0	4	4	0,6264
1718 Leksvik	0	0	6	6	0,9455
1719 Levanger	0	0	26	26	3,8835
1721 Verdal	0	0	21	21	3,0684
1723 Mosvik	0	0	2	2	0,2708
1724 Verran	0	0	5	5	0,6932
1725 Namdalseid	0	0	3	3	0,5088
1729 Inderøy	0	0	9	9	1,3703
1736 Snåsa	0	0	4	4	0,6110
1738 Lierne	0	0	3	3	0,4597
1739 Røyrvik	0	0	1	1	0,1708
1740 Namsskogan	0	0	2	2	0,3068
1742 Grong	0	0	4	4	0,6523
1743 Høylandet	0	0	3	3	0,3924
1744 Overhalla	0	0	6	6	0,8469
1748 Fosnes	0	0	2	2	0,2335
1749 Flatanger	0	0	3	3	0,3743
1750 Vikna	0	0	7	7	0,9632
1751 Nærøy	0	0	9	9	1,3192
1755 Leka	0	0	1	1	0,1808
Nord-Trøndelag	0	0	206	206	30,2020
1804 Bodø	0	0	59	59	8,7250
1805 Narvik	0	0	27	27	3,9371
1811 Bindal	0	0	4	4	0,5317
1812 Sømna	0	0	4	4	0,5312
1813 Brønnøy	1 157	0	13	1 169	1,8560
1815 Vega	0	0	2	2	0,3663
1816 Vevelstad	0	0	1	1	0,1689
1818 Herøy	0	0	3	3	0,4605
1820 Alstahaug	0	0	11	11	1,5646
1822 Leirfjord	0	0	4	4	0,5730
1824 Vefsn	0	0	20	20	2,9860
1825 Grane	0	0	3	3	0,4398
1826 Hattfjell	0	0	3	3	0,4352
1827 Dønna	0	0	3	3	0,4496
1828 Nesna	0	0	3	3	0,4698
1832 Hemnes	0	0	8	8	1,1639
1833 Rana	0	0	37	37	5,3939
1834 Lurøy	0	0	5	5	0,6852
1835 Træna	0	0	1	1	0,1611
1836 Rødøy	0	0	3	3	0,4705
1837 Meløy	0	0	11	11	1,6858
1838 Gildeskål	0	0	4	4	0,6351
1839 Beiarn	0	0	2	2	0,3353
1840 Saltdal	2 365	0	9	2 374	1,3294
1841 Fauske	0	0	14	14	2,0522

Tabell B-k: Overgangsordning for kommunene 2007, RNB

Kommune	Kolonne 4 fordelt etter IS-krit. (1 000 kr)	Grunnlag overg.ordning for 2007 (kol. 4 - 6) (1 000 kr)	Overg. ordn. for 2 007 1. år (1 000 kr)	Overg.ordn. for 2006, 2. år (1 000 kr)	Overg. ordn. for 2005 3. år (1 000 kr)
	6	7	8	9	10
1703 Namsos	45	-26	-21	120	-96
1711 Meråker	11	-6	-5	61	-30
1714 Stjørdal	70	-40	-32	200	-145
1717 Frosta	10	-6	-5	56	-26
1718 Leksvik	15	-9	-7	85	-44
1719 Levanger	62	-36	-29	156	-127
1721 Verdal	49	-28	-23	274	-102
1723 Mosvik	4	-3	-2	25	-14
1724 Verran	11	-6	-5	64	-34
1725 Namdalseid	8	-5	-4	47	-25
1729 Inderøy	22	-13	-10	123	-53
1736 Snåsa	10	-6	-5	55	-28
1738 Lierne	7	-4	-3	41	-23
1739 Røyrvik	3	-2	-1	15	-9
1740 Namsskogan	5	-3	-2	28	-17
1742 Grong	10	-6	-5	-70	-30
1743 Høylandet	6	-4	-3	36	-19
1744 Overhalla	14	-8	-6	76	-33
1748 Fosnes	4	-2	-2	22	-14
1749 Flatanger	6	-3	-3	33	-19
1750 Vikna	15	-9	-7	86	-37
1751 Nærøy	21	-12	-10	119	-55
1755 Leka	3	-2	-1	18	-10
Nord-Trøndelag	486	-280	-224	1 990	-1 147
1804 Bodø	140	-81	-65	468	-216
1805 Narvik	63	-37	-29	354	-123
1811 Bindal	9	-5	-4	49	-32
1812 Sømna	9	-5	-4	49	-25
1813 Brønnøy	30	1 139	911	167	-75
1815 Vega	6	-3	-3	33	-16
1816 Vevelstad	3	-2	-1	16	-10
1818 Herøy	7	-4	-3	43	-23
1820 Alstahaug	25	-15	-12	-202	-52
1822 Leirfjord	9	-5	-4	53	-27
1824 Vefsn	48	-28	-22	265	-98
1825 Grane	7	-4	-3	39	-21
1826 Hattfjell	7	-4	-3	39	-21
1827 Dønna	7	-4	-3	41	-24
1828 Nesna	8	-4	-3	42	-23
1832 Hemnes	19	-11	-9	106	-50
1833 Rana	87	-50	-40	441	-162
1834 Lurøy	11	-6	-5	61	-42
1835 Træna	3	-1	-1	14	-10
1836 Rødøy	8	-4	-3	43	-28
1837 Meløy	27	-16	-13	82	-70
1838 Gildeskål	10	-6	-5	58	-35
1839 Beiarn	5	-3	-2	30	-16
1840 Saltdal	21	2 353	1 882	29	1 789
1841 Fauske	33	-19	-15	184	-64

Tabell B-k: Overgangsordning for kommunene 2007, RNB

Kommune	Overg.ordn.	Sum
	for 2004	overgangs-
	4. år	ordning
	(1 000 kr)	i 2007
	11	12
1703 Namsos	944	947
1711 Meråker	-350	-323
1714 Stjørdal	628	650
1717 Frosta	174	199
1718 Leksvik	266	300
1719 Levanger	704	704
1721 Verdal	1 392	1 541
1723 Mosvik	15	24
1724 Verran	253	278
1725 Namdalseid	15	32
1729 Inderøy	282	342
1736 Snåsa	-21	2
1738 Lierne	-9	5
1739 Røyrvik	-90	-85
1740 Namsskogan	39	48
1742 Grong	335	230
1743 Høylandet	162	175
1744 Overhalla	200	237
1748 Fosnes	77	82
1749 Flatanger	142	153
1750 Vikna	-25	17
1751 Nærøy	359	413
1755 Leka	-10	-3
Nord-Trøndelag	6 368	6 987
1804 Bodø	-1 135	-947
1805 Narvik	-604	-403
1811 Bindal	249	263
1812 Sømna	137	157
1813 Brønnøy	245	1 248
1815 Vega	51	64
1816 Vevelstad	-2	3
1818 Herøy	98	115
1820 Alstahaug	-98	-363
1822 Leirfjord	109	130
1824 Vefsn	373	518
1825 Grane	56	71
1826 Hattfjelldal	-5	10
1827 Dønna	109	123
1828 Nesna	225	241
1832 Hemnes	16	63
1833 Rana	45	284
1834 Lurøy	404	419
1835 Træna	3	7
1836 Rødøy	548	559
1837 Meløy	295	294
1838 Gildeskål	-290	-272
1839 Beiarn	72	84
1840 Saltdal	368	4 068
1841 Fauske	682	787

Tabell B-k: Overgangsordning for kommunene 2007, RNB

Kommune	Verts- kommune- tilskudd	El-avgift	Summen av 5 endringer	Sum korreksjoner 2007	Andel beregnet utgifts- behov (promille)
	(1 000 kr)	(1 000 kr)	(1 000 kr)	(1 000 kr)	(promille)
	1	2	3	4	5
1845 Sørfold	0	0	4	4	0,5916
1848 Steigen	0	0	5	5	0,7641
1849 Hamarøy	0	0	4	4	0,5536
1850 Tysfjord	0	0	4	4	0,6166
1851 Lødingen	0	0	4	4	0,6288
1852 Tjeldsund	0	0	3	3	0,4242
1853 Evenes	0	0	3	3	0,4116
1854 Ballangen	0	0	5	5	0,7133
1856 Røst	0	0	1	1	0,1897
1857 Værøy	0	0	2	2	0,2346
1859 Flakstad	0	0	3	3	0,4169
1860 Vestvågøy	0	0	17	17	2,5421
1865 Vågan	0	0	14	14	2,0421
1866 Hadsel	0	0	13	13	1,8558
1867 Bø	0	0	6	6	0,8446
1868 Øksnes	0	0	8	8	1,1173
1870 Sortland	0	0	15	15	2,2344
1871 Andøy	0	0	9	9	1,3224
1874 Moskenes	0	0	2	2	0,3285
Nordland	3 522	0	376	3 898	55,2389
1901 Harstad	0	0	32	32	4,7150
1902 Tromsø	0	0	81	81	11,8209
1911 Kvæfjord	250	0	8	258	1,1904
1913 Skånland	0	0	5	5	0,8042
1915 Bjarkøy	0	0	1	1	0,2046
1917 Ibestad	0	0	3	3	0,4878
1919 Gratangen	0	0	3	3	0,3860
1920 Lavangen	0	0	2	2	0,3276
1922 Bardu	0	0	6	6	0,8427
1923 Salangen	0	0	4	4	0,5820
1924 Målselv	0	0	10	10	1,5003
1925 Sørreisa	0	0	5	5	0,7842
1926 Dyrøy	0	0	3	3	0,3953
1927 Tranøy	0	0	3	3	0,4963
1928 Torsken	0	0	2	2	0,3210
1929 Berg	0	0	2	2	0,2877
1931 Lenvik	0	0	18	18	2,5796
1933 Balsfjord	0	0	10	10	1,4196
1936 Karlsøy	0	0	4	4	0,6423
1938 Lyngen	0	0	6	6	0,8812
1939 Storfjord	0	0	3	3	0,4844
1940 Kåfjord	0	0	4	4	0,5873
1941 Skjervøy	0	0	5	5	0,7375
1942 Nordreisa	0	0	8	8	1,1550
1943 Kvænangen	0	0	3	3	0,4421
Troms	250	0	232	482	34,0750
2002 Vardø	0	0	4	4	0,5422
2003 Vadsø	0	0	9	9	1,2699

Tabell B-k: Overgangsordning for kommunene 2007, RNB

Kommune	Kolonne 4 fordelt etter IS-krit. (1 000 kr)	Grunnlag overg.ordning for 2007 (kol. 4 - 6) (1 000 kr)	Overg. ordn. for 2 007 1. år (1 000 kr)	Overg.ordn. for 2006, 2. år (1 000 kr)	Overg. ordn. for 2005 3. år (1 000 kr)
	6	7	8	9	10
1845 Sørfold	10	-5	-4	54	-28
1848 Steigen	12	-7	-6	69	-38
1849 Hamarøy	9	-5	-4	51	-29
1850 Tysfjord	10	-6	-5	58	-34
1851 Lødingen	10	-6	-5	57	-28
1852 Tjeldsund	7	-4	-3	39	-22
1853 Evenes	7	-4	-3	37	-21
1854 Ballangen	11	-7	-5	64	-32
1856 Røst	3	-2	-1	17	-10
1857 Værøy	4	-2	-2	21	-12
1859 Flakstad	7	-4	-3	38	-20
1860 Vestvågøy	41	-24	-19	187	-94
1865 Vågan	33	-19	-15	89	-74
1866 Hadsel	30	-17	-14	169	-67
1867 Bø	14	-8	-6	77	-39
1868 Øksnes	18	-10	-8	100	-43
1870 Sortland	36	-21	-17	486	72
1871 Andøy	21	-12	-10	121	-56
1874 Moskenes	5	-3	-2	30	-14
Nordland	889	3 009	2 407	4 267	-66
1901 Harstad	76	-44	-35	76	-127
1902 Tromsø	190	-110	-88	701	-251
1911 Kvæfjord	19	239	191	677	4 154
1913 Skånland	13	-7	-6	71	-35
1915 Bjarkøy	3	-2	-2	19	-13
1917 Ibestad	8	-5	-4	45	-25
1919 Gratangen	6	-4	-3	35	-20
1920 Lavangen	5	-3	-2	30	-18
1922 Bardu	14	-8	-6	76	-29
1923 Salangen	9	-5	-4	52	-25
1924 Målselv	24	-14	-11	135	-48
1925 Sørreisa	13	-7	-6	38	-27
1926 Dyrøy	6	-4	-3	2	-21
1927 Tranøy	8	-5	-4	44	-26
1928 Torsken	5	-3	-2	31	-19
1929 Berg	5	-3	-2	30	-19
1931 Lenvik	42	-24	-19	229	-89
1933 Balsfjord	23	-13	-11	128	-59
1936 Karlsøy	10	-6	-5	58	-67
1938 Lyngen	14	-8	-7	78	-87
1939 Storfjord	8	-4	-4	43	-49
1940 Kåfjord	9	-5	-4	54	-61
1941 Skjervøy	12	-7	-5	66	-74
1942 Nordreisa	19	-11	-9	104	-119
1943 Kvænangen	7	-4	-3	40	-45
Troms	548	-66	-53	2 863	2 802
2002 Vardø	9	-5	-4	-257	-56
2003 Vadsø	20	-12	-9	33	-129

Tabell B-k: Overgangsordning for kommunene 2007, RNB

Kommune	Overg.ordn.	Sum
	for 2004	overgangs-
	4. år	ordning
	(1 000 kr)	i 2007
	11	12
1845 Sørfold	-17	5
1848 Steigen	487	513
1849 Hamarøy	27	44
1850 Tysfjord	589	609
1851 Lødingen	40	64
1852 Tjeldsund	39	52
1853 Evenes	86	99
1854 Ballangen	91	117
1856 Røst	-36	-30
1857 Værøy	94	101
1859 Flakstad	150	164
1860 Vestvågøy	1 133	1 207
1865 Vågan	9	9
1866 Hadsel	957	1 044
1867 Bø	210	242
1868 Øksnes	618	667
1870 Sortland	1 198	1 739
1871 Andøy	401	457
1874 Moskenes	151	164
Nordland	8 180	14 789
1901 Harstad	576	490
1902 Tromsø	-773	-411
1911 Kvæfjord	42	5 065
1913 Skånland	287	318
1915 Bjarkøy	16	20
1917 Ibestad	14	30
1919 Gratangen	-15	-3
1920 Lavangen	11	21
1922 Bardu	-494	-453
1923 Salangen	167	190
1924 Målselv	4	80
1925 Sørreisa	25	30
1926 Dyrøy	36	14
1927 Tranøy	161	175
1928 Torsken	-16	-7
1929 Berg	45	54
1931 Lenvik	52	172
1933 Balsfjord	366	425
1936 Karlsøy	292	279
1938 Lyngen	162	147
1939 Storfjord	57	48
1940 Kåfjord	-38	-49
1941 Skjervøy	130	117
1942 Nordreisa	419	396
1943 Kvænangen	5	-4
Troms	1 531	7 142
2002 Vardø	275	-42
2003 Vadsø	-287	-393

Tabell B-k: Overgangsordning for kommunene 2007, RNB

Kommune	Verts- kommune- tilskudd	El-avgift	Summen av 5 endringer	Sum korreksjoner 2007	Andel beregnet utgifts- behov (promille)
	(1 000 kr)	(1 000 kr)	(1 000 kr)	(1 000 kr)	(promille)
	1	2	3	4	5
2004 Hammerfest	0	0	13	13	1,8370
2011 Kautokeino	0	0	5	5	0,6798
2012 Alta	0	0	26	26	3,8000
2014 Loppa	0	0	3	3	0,3774
2015 Hasvik	0	0	2	2	0,2848
2017 Kvalsund	0	0	2	2	0,3202
2018 Måsøy	0	0	3	3	0,3740
2019 Nordkapp	0	0	5	5	0,8022
2020 Porsanger	0	0	6	6	0,9119
2021 Karasjok	0	0	5	5	0,6719
2022 Lebesby	0	0	3	3	0,4039
2023 Gamvik	0	0	2	2	0,3099
2024 Berlevåg	0	0	2	2	0,3045
2025 Tana	0	0	5	5	0,7879
2027 Nesseby	0	0	2	2	0,2790
2028 Båtsfjord	0	0	3	3	0,4786
2030 Sør-Varanger	0	0	15	15	2,1314
Finnmark	0	0	113	113	16,5664
Hele landet	17 972	-8 696	6 814	16 090	1 000,0000

Tabell B-k: Overgangsordning for kommunene 2007, RNB

Kommune	Kolonne 4 fordelt etter IS-krit. (1 000 kr)	Grunnlag overg.ordning for 2007 (kol. 4 - 6) (1 000 kr)	Overg. ordn. for 2 007 1. år (1 000 kr)	Overg.ordn. for 2006, 2. år (1 000 kr)	Overg. ordn. for 2005 3. år (1 000 kr)
	6	7	8	9	10
2004 Hammerfest	30	-17	-14	168	-187
2011 Kautokeino	11	-6	-5	60	-68
2012 Alta	61	-35	-28	333	-385
2014 Loppa	6	-4	-3	35	-41
2015 Hasvik	5	-3	-2	26	-30
2017 Kvalsund	5	-3	-2	29	-33
2018 Måsøy	6	-3	-3	34	-39
2019 Nordkapp	13	-7	-6	71	-80
2020 Porsanger	15	-8	-7	84	-96
2021 Karasjok	11	-6	-5	60	-67
2022 Lebesby	6	-4	-3	34	-40
2023 Gamvik	5	-3	-2	7	-34
2024 Berlevåg	5	-3	-2	28	-29
2025 Tana	13	-7	-6	70	-75
2027 Nesseby	4	-3	-2	25	-31
2028 Båtsfjord	8	-4	-4	44	-48
2030 Sør-Varanger	34	-20	-16	-158	-216
Finnmark	267	-154	-123	728	-1 683
Hele landet	16 090	0	0	0	0

Tabell B-k: Overgangsordning for kommunene 2007, RNB

Kommune	Overg.ordn. for 2004 4. år	Sum overgangs- ordning i 2007
	(1 000 kr)	(1 000 kr)
	<i>11</i>	<i>12</i>
2004 Hammerfest	-266	-299
2011 Kautokeino	-504	-516
2012 Alta	27	-53
2014 Loppa	209	200
2015 Hasvik	-254	-260
2017 Kvalsund	-114	-121
2018 Måsøy	-135	-143
2019 Nordkapp	-29	-43
2020 Porsanger	10	-9
2021 Karasjok	-197	-209
2022 Lebesby	-84	-92
2023 Gamvik	81	52
2024 Berlevåg	22	19
2025 Tana	-94	-105
2027 Nesseby	-105	-113
2028 Båtsfjord	-226	-234
2030 Sør-Varanger	-285	-674
Finnmark	-1 955	-3 034
Hele landet	0	0

Tabell C-k

Enkeltsaker utenfor overgangsordningen og inndelingstilskudd. Kommunene

Kommunene får i alle tabell C-saker tilskudd etter fordeling vist i tabell C-k.

Følgende enkeltsaker ligger i tabell C:

Kol.	Sak	Departement	Beløp i 1 000 kr
1	Conrad Svendsen senter (CSS)	HOD	36 310
2	Forsøk med oppgavedifferensiering	KRD/AID	204 019
3	Inndelingstilskudd	KRD	41 412
4	Tilskudd til minoritetsspråklige elever	KD	841 455
5	Frukt og grønt til skoler med ungdomstrinn	KD	83 000
6	SUM		1 206 196

Kolonne 1 – Conrad Svendsen senter

En vesentlig del av det øremerkede tilskuddet til driftsomlegging ved Conrad Svendsen senter (kap. 673, post 60) ble innlemmet i inntektssystemet i 2003. I 2001 ble det foretatt en driftsomlegging ved senteret, og en rekke kommuner overtok ansvaret for beboere ved institusjonen, som tidligere var finansiert av fylkeskommunene. Det ble i 2002 opprettet en øremerket bevilgning på 32 millioner kroner på Sosialdepartementets budsjett, hvorav 28,9 millioner kroner ble innlemmet i inntektssystemet i 2003. Et beløp på 36,3 millioner kroner legges inn i rammetilskuddet for 2007, og fordeles utenfor overgangsordningen. Midlene er prisjustert i perioden 2003 til 2007.

Kolonne 2 – Forsøk med oppgavedifferensiering

Det gjennomføres fireårige forsøk med oppgavedifferensiering. Forsøkene pågår ut 2007. Her omtales de forsøkene som får overføringer gjennom inntektssystemet i 2007.

Båtsfjord kommune har ansvaret for videregående opplæring. Båtsfjord kommune har fått forlenget sitt forsøk til 2009. Bergen, Kristiansand og Stavanger kommuner har i forsøksperioden overtatt fylkeskommunens ansvar for kulturminner.

Oslo kommune har ansvaret for Aetats arbeidsmarkedstiltak for personer med sosialhjelp som hovedinntektskilde og for personer på introduksjonsstønad for forsøksperioden 2004 – 2007. For 2007 tilføres forsøket med kommunalt ansvar for arbeidsmarkedstiltak i Oslo kommune 65 millioner kroner, medregnet midler til personellressurser.

I tillegg pågår det forsøk med alternativ forvaltningsorganisering av transportsystemene i Bergen og Trondheim kommuner.

De budsjettmessige konsekvensene av forsøk med oppgavedifferensiering er nærmere redegjort for i St.prp. nr. 1 Tillegg nr. 3 (2003-2004) *Forsøk med oppgavedifferensiering mv.* Se også http://www.regjeringen.no/nb/dep/krd/tema/Kommune-og_fylkesforvaltning/Forsok-test/Forsok-med-enhetsfylke-og-kommunal-oppga.html.

Kolonne 3 – Inndelingstilskudd

Inndelingstilskuddet gis som kompensasjon til kommuner som slutter seg sammen. Inndelingstilskuddet fryses reelt i 10 år (holdes utenfor overgangsordningen), og trappes deretter gradvis ned over 5 år. For nærmere omtale av inndelingstilskuddet vises det til innledningen foran og til kapittel 18.2 i St.prp. nr. 64 (2001-2002) *Om lokaldemokrati, velferd og økonomi i kommunesektoren 2003*. I 2007 gis det inndelingstilskudd til fire kommuner (kommunene Re, Vindafjord, Aure og Bodø).

Kolonne 4 – Minoritetsspråklige elever

I forbindelse med behandlingen av St.prp. nr. 61 (2005-2006) *Om lokaldemokrati, velferd og økonomi i kommunesektoren 2007* (kommuneproposisjonen), sluttet Stortinget seg til forslaget om å innlemme det øremerkede tilskuddet til særskilt norskopplæring, tospråklig opplæring og morsmålsopplæring fra 1. januar 2007. Midlene fordeles mellom kommunene etter faktiske regnskapstall for 2004.

Kolonne 5 – Frukt og grønt til skoler med ungdomstrinn

I forbindelse med behandlingen av St.prp. nr. 69 (2006-2007) *Tilleggsbevilgninger og omprioriteringer i statsbudsjettet 2007*, sluttet Stortinget seg til forslaget om å innføre en ordning med gratis frukt og grønt for alle elever på skoler med ungdomstrinn fra høsten 2007. Fordelingen mellom kommunene er beregnet på bakgrunn av elevtall i den enkelte kommune.

Kolonne 6 – Sum utenfor overgangsordningen

Summen av kolonne 1 - 5. Tallet benyttes i tabell 2-k, kolonne 4. Tilskuddene er lagt inn i inntektssystemet, men holdes utenfor overgangsordningen i 2007.

Tabell C-k: Enkelt saker utenfor overgangsordningen for kommuner 2007, RNB

Kommune	Conrad Svendsen senter <i>(1 000 kr)</i>	Forsøk med oppgave- diff. <i>(1000 kr)</i>	Inndelings- tilskudd <i>(1 000 kr)</i>	Minoritets- språklige elever <i>(1 000 kr)</i>	Frukt og grønt til skoler med ungdomstrinn <i>(1 000 kr)</i>	Sum kolonne 1 til 6 <i>(1 000 kr)</i>
	1	2	3	4	5	6
0101 Halden	0	0	0	4 486	327	4 813
0104 Moss	0	0	0	7 886	542	8 428
0105 Sarpsborg	0	0	0	9 666	822	10 488
0106 Fredrikstad	0	0	0	13 735	1 277	15 012
0111 Hvaler	0	0	0	0	41	41
0118 Aremark	0	0	0	220	59	279
0119 Marker	0	0	0	573	146	719
0121 Rømskog	0	0	0	0	0	0
0122 Trøgstad	0	0	0	845	61	906
0123 Spydeberg	0	0	0	431	55	486
0124 Askim	0	0	0	4 796	221	5 017
0125 Eidsberg	0	0	0	1 823	123	1 946
0127 Skiptvet	0	0	0	747	85	832
0128 Rakkestad	0	0	0	1 322	91	1 413
0135 Råde	0	0	0	807	83	890
0136 Rygge	0	0	0	1 415	390	1 805
0137 Våler	0	0	0	597	105	702
0138 Hobøl	1 293	0	0	674	66	2 033
Østfold	1 293	0	0	50 023	4 494	55 809
0211 Vestby	0	0	0	1 580	165	1 745
0213 Ski	0	0	0	4 802	525	5 327
0214 Ås	0	0	0	3 069	307	3 376
0215 Frogn	0	0	0	1 466	377	1 843
0216 Nesodden	0	0	0	3 447	230	3 677
0217 Oppegård	0	0	0	4 458	331	4 789
0219 Bærum	1 193	0	0	17 709	1 376	20 278
0220 Asker	0	0	0	8 027	713	8 740
0221 Aurskog-Høland	0	0	0	515	420	935
0226 Sørum	0	0	0	982	196	1 178
0227 Fet	0	0	0	1 550	256	1 806
0228 Rælingen	1 306	0	0	3 669	167	5 142
0229 Enebakk	1 263	0	0	652	135	2 050
0230 Lørenskog	871	0	0	4 297	384	5 553
0231 Skedsmo	0	0	0	7 629	707	8 336
0233 Nittedal	0	0	0	3 607	284	3 891
0234 Gjerdrum	0	0	0	785	73	858
0235 Ullensaker	0	0	0	3 355	298	3 653
0236 Nes	0	0	0	2 928	256	3 184
0237 Eidsvoll	860	0	0	1 895	249	3 004
0238 Nannestad	0	0	0	1 188	145	1 333
0239 Hurdal	0	0	0	0	27	27
Akershus	5 492	0	0	77 612	7 621	90 725
0301 Oslo	13 550	65 000	0	175 457	7 328	261 335
0402 Kongsvinger	0	0	0	4 355	270	4 625
0403 Hamar	1 150	0	0	2 812	306	4 268
0412 Ringsaker	1 282	0	0	4 566	470	6 319

Tabell C-k: Enkelt saker utenfor overgangsordningen for kommuner 2007, RNB

Kommune	Conrad Svendsen senter <i>(1 000 kr)</i>	Forsøk med oppgave- diff. <i>(1000 kr)</i>	Inndelings- tilskudd <i>(1 000 kr)</i>	Minoritets- språklige elever <i>(1 000 kr)</i>	Frukt og grønt til skoler med ungdomstrinn <i>(1 000 kr)</i>	Sum kolonne 1 til 6 <i>(1 000 kr)</i>
	1	2	3	4	5	6
0415 Løten	0	0	0	1 359	174	1 533
0417 Stange	0	0	0	3 459	248	3 707
0418 Nord-Odal	0	0	0	899	52	951
0419 Sør-Odal	0	0	0	1 406	95	1 501
0420 Eidskog	0	0	0	1 078	86	1 164
0423 Grue	0	0	0	1 083	108	1 191
0425 Åsnes	0	0	0	1 158	91	1 249
0426 Våler	0	0	0	171	42	213
0427 Elverum	0	0	0	2 358	338	2 696
0428 Trysil	0	0	0	280	79	359
0429 Åmot	0	0	0	619	46	665
0430 Stor-Elvdal	0	0	0	920	33	953
0432 Rendalen	0	0	0	288	51	339
0434 Engerdal	0	0	0	85	58	143
0436 Tolga	0	0	0	925	63	988
0437 Tynset	0	0	0	1 379	89	1 468
0438 Alvdal	0	0	0	522	33	555
0439 Follidal	0	0	0	946	41	987
0441 Os	0	0	0	597	72	669
Hedmark	2 432	0	0	31 265	2 845	36 543
0501 Lillehammer	0	0	0	3 983	303	4 286
0502 Gjøvik	0	0	0	4 003	410	4 413
0511 Dovre	0	0	0	463	34	497
0512 Lesja	0	0	0	194	80	274
0513 Skjåk	0	0	0	409	24	433
0514 Lom	0	0	0	118	30	148
0515 Vågå	0	0	0	288	41	329
0516 Nord-Fron	0	0	0	824	85	909
0517 Sel	0	0	0	482	114	596
0519 Sør-Fron	0	0	0	685	41	726
0520 Ringebu	0	0	0	1 246	55	1 301
0521 Øyer	0	0	0	675	73	748
0522 Gausdal	0	0	0	743	76	819
0528 Østre Toten	0	0	0	3 303	169	3 472
0529 Vestre Toten	0	0	0	1 555	162	1 717
0532 Jevnaker	0	0	0	643	111	754
0533 Lunner	999	0	0	1 012	185	2 196
0534 Gran	0	0	0	1 917	208	2 125
0536 Søndre Land	0	0	0	1 194	72	1 266
0538 Nordre Land	0	0	0	774	127	901
0540 Sør-Aurdal	0	0	0	589	61	650
0541 Etnedal	1 237	0	0	381	54	1 672
0542 Nord-Aurdal	0	0	0	1 204	73	1 277
0543 Vestre Slidre	0	0	0	630	58	688
0544 Øystre Slidre	0	0	0	551	50	601
0545 Vang	0	0	0	522	44	566
Oppland	2 236	0	0	28 386	2 740	33 362

Tabell C-k: Enkelt saker utenfor overgangsordningen for kommuner 2007, RNB

Kommune	Conrad Svendsen senter <i>(1 000 kr)</i>	Forsøk med oppgave- diff. <i>(1000 kr)</i>	Inndelings- tilskudd <i>(1 000 kr)</i>	Minoritets- språklige elever <i>(1 000 kr)</i>	Frukt og grønt til skoler med ungdomstrinn <i>(1 000 kr)</i>	Sum kolonne 1 til 6 <i>(1 000 kr)</i>
	1	2	3	4	5	6
0602 Drammen	853	0	0	15 356	721	16 931
0604 Kongsberg	0	0	0	1 705	292	1 997
0605 Ringerike	0	0	0	3 368	524	3 892
0612 Hole	0	0	0	951	61	1 012
0615 Flå	0	0	0	412	36	448
0616 Nes	0	0	0	585	49	634
0617 Gol	0	0	0	1 071	45	1 116
0618 Hemsedal	0	0	0	179	50	229
0619 Ål	0	0	0	780	63	843
0620 Hol	0	0	0	617	56	673
0621 Sigdal	884	0	0	60	41	985
0622 Krødsherad	0	0	0	0	52	52
0623 Modum	0	0	0	1 955	128	2 083
0624 Øvre Eiker	0	0	0	2 056	241	2 297
0625 Nedre Eiker	0	0	0	3 979	264	4 243
0626 Lier	0	0	0	5 258	364	5 622
0627 Røyken	0	0	0	948	243	1 191
0628 Hurum	1 136	0	0	2 455	107	3 698
0631 Flesberg	0	0	0	278	52	330
0632 Rollag	0	0	0	373	41	414
0633 Nore og Uvdal	0	0	0	516	64	580
Buskerud	2 874	0	0	42 902	3 494	49 270
0701 Horten	0	0	0	1 639	311	1 950
0702 Holmestrand	0	0	0	1 718	109	1 827
0704 Tønsberg	0	0	0	2 889	551	3 440
0706 Sandefjord	0	0	0	9 238	576	9 814
0709 Larvik	587	0	0	9 194	634	10 415
0711 Svelvik	0	0	0	1 057	84	1 141
0713 Sande	0	0	0	623	113	736
0714 Hof	0	0	0	267	131	398
0716 Re	0	0	6 490	922	90	7 502
0719 Andebu	0	0	0	838	75	913
0720 Stokke	0	0	0	2 245	214	2 459
0722 Nøtterøy	0	0	0	4 142	261	4 403
0723 Tjøme	0	0	0	1 042	65	1 107
0728 Lardal	0	0	0	265	28	293
Vestfold	587	0	6 490	36 080	3 242	46 400
0805 Porsgrunn	0	0	0	5 552	619	6 171
0806 Skien	0	0	0	9 029	906	9 935
0807 Notodden	0	0	0	622	149	771
0811 Siljan	0	0	0	478	37	515
0814 Bamble	0	0	0	1 886	356	2 242
0815 Kragerø	0	0	0	1 063	130	1 193
0817 Drangedal	0	0	0	566	52	618
0819 Nome	0	0	0	2 247	145	2 392
0821 Bø	0	0	0	718	59	777
0822 Sauherad	0	0	0	1 480	53	1 533

Tabell C-k: Enkelt saker utenfor overgangsordningen for kommuner 2007, RNB

Kommune	Conrad Svendsen senter <i>(1 000 kr)</i>	Forsøk med oppgave- diff. <i>(1000 kr)</i>	Inndelings- tilskudd <i>(1 000 kr)</i>	Minoritets- språklige elever <i>(1 000 kr)</i>	Frukt og grønt til skoler med ungdomstrinn <i>(1 000 kr)</i>	Sum kolonne 1 til 6 <i>(1 000 kr)</i>
	1	2	3	4	5	6
0826 Tinn	0	0	0	1 716	85	1 801
0827 Hjartdal	0	0	0	403	38	441
0828 Seljord	0	0	0	631	30	661
0829 Kviteseid	0	0	0	473	70	543
0830 Nissedal	0	0	0	221	43	264
0831 Fyresdal	0	0	0	353	62	415
0833 Tokke	0	0	0	259	70	329
0834 Vinje	0	0	0	1 280	135	1 415
Telemark	0	0	0	28 978	3 039	32 017
0901 Risør	0	0	0	1 391	90	1 481
0904 Grimstad	0	0	0	2 715	464	3 179
0906 Arendal	0	0	0	4 210	1 190	5 400
0911 Gjerstad	0	0	0	846	34	880
0912 Vegårshei	0	0	0	537	81	618
0914 Tvedestrand	0	0	0	697	83	780
0919 Froland	0	0	0	640	77	717
0926 Lillesand	0	0	0	1 130	222	1 352
0928 Birkenes	0	0	0	834	79	913
0929 Amlie	0	0	0	224	59	283
0935 Iveland	0	0	0	177	53	230
0937 Evje og Hornnes	0	0	0	673	40	713
0938 Bygland	0	0	0	519	35	554
0940 Valle	0	0	0	377	42	419
0941 Bykle	0	0	0	55	28	83
Aust-Agder	0	0	0	15 023	2 577	17 600
1001 Kristiansand	0	330	0	18 050	1 207	19 587
1002 Mandal	0	0	0	1 418	334	1 752
1003 Farsund	0	0	0	1 591	231	1 822
1004 Flekkefjord	0	0	0	1 599	176	1 775
1014 Vennesla	0	0	0	2 604	235	2 839
1017 Songdalen	0	0	0	1 166	116	1 282
1018 Søgne	0	0	0	1 422	239	1 661
1021 Marnardal	0	0	0	739	71	810
1026 Åseral	0	0	0	276	47	323
1027 Audnedal	0	0	0	240	43	283
1029 Lindesnes	0	0	0	1 044	55	1 099
1032 Lyngdal	0	0	0	1 171	103	1 274
1034 Hægebostad	0	0	0	568	0	568
1037 Kvinesdal	0	0	0	1 002	117	1 119
1046 Sirdal	0	0	0	441	69	510
Vest-Agder	0	330	0	33 332	3 043	36 705
1101 Eigersund	0	0	0	1 707	228	1 935
1102 Sandnes	0	0	0	15 029	1 106	16 135
1103 Stavanger	706	219	0	19 405	2 059	22 390
1106 Haugesund	0	0	0	5 198	667	5 865
1111 Sokndal	0	0	0	116	45	161

Tabell C-k: Enkelt saker utenfor overgangsordningen for kommuner 2007, RNB

Kommune	Conrad Svendsen senter <i>(1 000 kr)</i>	Forsøk med oppgave- diff. <i>(1000 kr)</i>	Inndelings- tilskudd <i>(1 000 kr)</i>	Minoritets- språklige elever <i>(1 000 kr)</i>	Frukt og grønt til skoler med ungdomstrinn <i>(1 000 kr)</i>	Sum kolonne 1 til 6 <i>(1 000 kr)</i>
	1	2	3	4	5	6
1112 Lund	0	0	0	470	46	516
1114 Bjerkreim	0	0	0	166	82	248
1119 Hå	0	0	0	2 101	289	2 390
1120 Klepp	0	0	0	2 075	356	2 431
1121 Time	0	0	0	3 190	252	3 442
1122 Gjesdal	0	0	0	1 467	305	1 772
1124 Sola	0	0	0	4 045	420	4 465
1127 Randaberg	0	0	0	1 481	494	1 975
1129 Forsand	0	0	0	99	54	153
1130 Strand	0	0	0	1 738	151	1 889
1133 Hjelmeland	0	0	0	598	94	692
1134 Suldal	0	0	0	582	161	743
1135 Sauda	0	0	0	476	66	542
1141 Finnøy	0	0	0	417	90	507
1142 Rennesøy	0	0	0	544	86	630
1144 Kvitsøy	0	0	0	0	23	23
1145 Bokn	0	0	0	88	37	125
1146 Tysvær	0	0	0	1 635	202	1 837
1149 Karmøy	0	0	0	6 969	622	7 591
1151 Utsira	0	0	0	0	10	10
1160 Vindafjord	0	0	7 175	652	224	8 051
Rogaland	706	219	7 175	70 248	8 169	86 517
1201 Bergen	1 240	59 842	0	40 670	3 719	105 471
1211 Etne	1 394	0	0	582	139	2 114
1216 Sveio	0	0	0	679	168	847
1219 Bømlo	0	0	0	1 961	304	2 265
1221 Stord	0	0	0	1 303	352	1 655
1222 Fitjar	0	0	0	250	113	363
1223 Tysnes	0	0	0	464	62	526
1224 Kvinnherad	0	0	0	2 603	194	2 797
1227 Jondal	0	0	0	0	51	51
1228 Odda	0	0	0	865	106	971
1231 Ullensvang	0	0	0	227	74	301
1232 Eidfjord	0	0	0	0	33	33
1233 Ulvik	0	0	0	299	48	347
1234 Granvin	0	0	0	309	43	352
1235 Voss	0	0	0	1 478	202	1 680
1238 Kvam	0	0	0	1 234	144	1 378
1241 Fusa	0	0	0	99	50	149
1242 Samnanger	0	0	0	373	28	401
1243 Os	0	0	0	2 204	338	2 542
1244 Austevoll	0	0	0	1 076	66	1 142
1245 Sund	0	0	0	1 002	77	1 079
1246 Fjell	0	0	0	3 613	386	3 999
1247 Askøy	0	0	0	2 902	313	3 215
1251 Vaksdal	0	0	0	767	92	859
1252 Modalen	0	0	0	67	20	87
1253 Osterøy	0	0	0	885	100	985

Tabell C-k: Enkelt saker utenfor overgangsordningen for kommuner 2007, RNB

Kommune	Conrad Svendsen senter <i>(1 000 kr)</i>	Forsøk med oppgave- diff. <i>(1000 kr)</i>	Inndelings- tilskudd <i>(1 000 kr)</i>	Minoritets- språklige elever <i>(1 000 kr)</i>	Frukt og grønt til skoler med ungdomstrinn <i>(1 000 kr)</i>	Sum kolonne 1 til 6 <i>(1 000 kr)</i>
	1	2	3	4	5	6
1256 Meland	0	0	0	845	137	982
1259 Øygarden	0	0	0	1 052	65	1 117
1260 Radøy	0	0	0	373	62	435
1263 Lindås	0	0	0	1 040	271	1 311
1264 Austrheim	0	0	0	336	115	451
1265 Fedje	0	0	0	0	23	23
1266 Masfjorden	0	0	0	0	71	71
Hordaland	2 633	59 842	0	69 558	7 966	140 000
1401 Flora	0	0	0	3 867	351	4 218
1411 Gulen	0	0	0	91	108	199
1412 Solund	0	0	0	0	25	25
1413 Hyllestad	0	0	0	187	62	249
1416 Høyanger	0	0	0	396	149	545
1417 Vik	0	0	0	365	101	466
1418 Balestrand	0	0	0	393	57	450
1419 Leikanger	0	0	0	249	26	275
1420 Sogndal	0	0	0	1 134	139	1 273
1421 Aurland	0	0	0	0	56	56
1422 Lærdal	0	0	0	243	75	318
1424 Årdal	0	0	0	832	219	1 051
1426 Luster	0	0	0	838	104	942
1428 Askvoll	0	0	0	263	103	366
1429 Fjaler	0	0	0	1 057	52	1 109
1430 Gaular	0	0	0	304	90	394
1431 Jølster	0	0	0	213	135	348
1432 Førde	0	0	0	1 748	226	1 974
1433 Naustdal	0	0	0	455	86	541
1438 Bremanger	0	0	0	1 225	121	1 346
1439 Vågsøy	0	0	0	1 163	75	1 238
1441 Selje	0	0	0	288	108	396
1443 Eid	0	0	0	823	88	911
1444 Hornindal	0	0	0	215	62	277
1445 Gloppen	0	0	0	579	91	670
1449 Stryn	0	0	0	1 573	117	1 690
Sogn og Fjordane	0	0	0	18 505	2 826	21 331
1502 Molde	0	0	0	2 516	395	2 911
1503 Kristiansund	0	0	0	3 275	191	3 466
1504 Ålesund	0	0	0	5 418	633	6 051
1511 Vanylven	0	0	0	730	97	827
1514 Sande	0	0	0	730	73	803
1515 Herøy	0	0	0	2 177	111	2 288
1516 Ulstein	0	0	0	1 622	95	1 717
1517 Hareid	0	0	0	1 883	63	1 946
1519 Volda	0	0	0	1 116	159	1 275
1520 Ørsta	0	0	0	2 140	165	2 305
1523 Ørskog	0	0	0	614	67	681
1524 Norddal	0	0	0	136	70	206

Tabell C-k: Enkelt saker utenfor overgangsordningen for kommuner 2007, RNB

Kommune	Conrad Svendsen senter <i>(1 000 kr)</i>	Forsøk med oppgave- diff. <i>(1000 kr)</i>	Inndelings- tilskudd <i>(1 000 kr)</i>	Minoritets- språklige elever <i>(1 000 kr)</i>	Frukt og grønt til skoler med ungdomstrinn <i>(1 000 kr)</i>	Sum kolonne 1 til 6 <i>(1 000 kr)</i>
	1	2	3	4	5	6
1525 Stranda	0	0	0	1 274	86	1 360
1526 Stordal	0	0	0	307	41	348
1528 Sykkylven	0	0	0	2 034	95	2 129
1529 Skodje	0	0	0	791	49	840
1531 Sula	0	0	0	1 809	97	1 906
1532 Giske	0	0	0	1 969	103	2 072
1534 Haram	0	0	0	2 135	139	2 274
1535 Vestnes	0	0	0	963	253	1 216
1539 Rauma	0	0	0	598	145	743
1543 Nesset	0	0	0	194	123	317
1545 Midsund	0	0	0	584	48	632
1546 Sandøy	0	0	0	388	46	434
1547 Aukra	0	0	0	715	153	868
1548 Fræna	0	0	0	1 300	194	1 494
1551 Eide	0	0	0	435	52	487
1554 Averøy	0	0	0	642	98	740
1556 Frei	0	0	0	1 512	88	1 600
1557 Gjemnes	0	0	0	753	63	816
1560 Tingvoll	0	0	0	801	108	909
1563 Sunndal	0	0	0	1 304	88	1 392
1566 Surnadal	0	0	0	659	83	742
1567 Rindal	0	0	0	0	72	72
1571 Halså	0	0	0	72	42	114
1573 Smøla	0	0	0	197	48	245
1576 Aure	0	0	17 340	450	102	17 893
Møre og Romsdal	0	0	17 340	44 241	4 535	66 117
1601 Trondheim	3 337	67 199	0	27 582	2 586	100 703
1612 Hemne	0	0	0	366	170	536
1613 Snillfjord	0	0	0	76	30	106
1617 Hitra	0	0	0	1 120	82	1 202
1620 Frøya	0	0	0	249	110	359
1621 Ørland	0	0	0	657	73	730
1622 Agdenes	0	0	0	215	63	278
1624 Rissa	0	0	0	702	249	951
1627 Bjugn	0	0	0	841	131	972
1630 Åfjord	0	0	0	232	126	358
1632 Roan	0	0	0	0	36	36
1633 Osen	0	0	0	0	36	36
1634 Oppdal	0	0	0	1 119	84	1 203
1635 Rennebu	0	0	0	145	71	216
1636 Meldal	0	0	0	220	89	309
1638 Orkdal	0	0	0	1 474	265	1 739
1640 Røros	0	0	0	170	213	383
1644 Holtålen	0	0	0	23	69	92
1648 Midtre Gauldal	0	0	0	674	145	819
1653 Melhus	0	0	0	1 569	234	1 803
1657 Skaun	0	0	0	757	80	837
1662 Klæbu	0	0	0	1 094	85	1 179

Tabell C-k: Enkelt saker utenfor overgangsordningen for kommuner 2007, RNB

Kommune	Conrad Svendsen senter <i>(1 000 kr)</i>	Forsøk med oppgave- diff. <i>(1000 kr)</i>	Inndelings- tilskudd <i>(1 000 kr)</i>	Minoritets- språklige elever <i>(1 000 kr)</i>	Frukt og grønt til skoler med ungdomstrinn <i>(1 000 kr)</i>	Sum kolonne 1 til 6 <i>(1 000 kr)</i>
	1	2	3	4	5	6
1663 Malvik	0	0	0	1 987	166	2 153
1664 Selbu	0	0	0	470	50	520
1665 Tydal	0	0	0	0	36	36
Sør-Trøndelag	3 337	67 199	0	41 742	5 279	117 556
1702 Steinkjer	0	0	0	1 923	264	2 187
1703 Namsos	0	0	0	1 595	237	1 832
1711 Meråker	0	0	0	384	103	487
1714 Stjørdal	0	0	0	2 299	254	2 553
1717 Frosta	0	0	0	219	112	331
1718 Leksvik	0	0	0	280	143	423
1719 Levanger	0	0	0	2 260	497	2 757
1721 Verdal	1 169	0	0	1 624	216	3 009
1723 Mosvik	0	0	0	0	36	36
1724 Verran	0	0	0	177	95	272
1725 Namdalseid	0	0	0	238	75	313
1729 Inderøy	0	0	0	948	87	1 035
1736 Snåsa	0	0	0	180	36	216
1738 Lierne	0	0	0	0	50	50
1739 Røyrvik	0	0	0	0	17	17
1740 Namsskogan	0	0	0	0	33	33
1742 Grong	0	0	0	367	70	437
1743 Høylandet	0	0	0	114	42	156
1744 Overhalla	0	0	0	286	89	375
1748 Fosnes	0	0	0	0	25	25
1749 Flatanger	0	0	0	317	39	356
1750 Vikna	0	0	0	465	176	641
1751 Nærøy	0	0	0	283	70	353
1755 Leka	0	0	0	0	18	18
Nord-Trøndelag	1 169	0	0	13 959	2 784	17 912
1804 Bodø	0	0	10 407	5 073	1 091	16 570
1805 Narvik	0	0	0	1 144	295	1 439
1811 Bindal	0	0	0	454	27	481
1812 Sømna	0	0	0	51	64	115
1813 Brønnøy	0	0	0	874	290	1 164
1815 Vega	0	0	0	101	55	156
1816 Vevelstad	0	0	0	199	19	218
1818 Herøy	0	0	0	238	55	293
1820 Alstahaug	0	0	0	2 339	138	2 477
1822 Leirfjord	0	0	0	672	62	734
1824 Vefsn	0	0	0	1 230	235	1 465
1825 Grane	0	0	0	198	56	254
1826 Hattfjelldal	0	0	0	365	48	413
1827 Dønna	0	0	0	564	44	608
1828 Nesna	0	0	0	250	81	331
1832 Hemnes	0	0	0	480	163	643
1833 Rana	0	0	0	2 724	395	3 119
1834 Lurøy	0	0	0	88	70	158

Tabell C-k: Enkelt saker utenfor overgangsordningen for kommuner 2007, RNB

Kommune	Conrad Svendsen senter <i>(1 000 kr)</i>	Forsøk med oppgave- diff. <i>(1000 kr)</i>	Inndelings- tilskudd <i>(1 000 kr)</i>	Minoritets- språklige elever <i>(1 000 kr)</i>	Frukt og grønt til skoler med ungdomstrinn <i>(1 000 kr)</i>	Sum kolonne 1 til 6 <i>(1 000 kr)</i>
	1	2	3	4	5	6
1835 Træna	0	0	0	105	22	127
1836 Rødøy	0	0	0	0	68	68
1837 Meløy	0	0	0	881	161	1 042
1838 Gildeskål	0	0	0	32	73	105
1839 Beiarn	0	0	0	0	28	28
1840 Saltdal	0	0	0	679	91	770
1841 Fauske	0	0	0	1 346	189	1 535
1845 Sørfold	0	0	0	0	73	73
1848 Steigen	0	0	0	864	54	918
1849 Hamarøy	0	0	0	216	48	264
1850 Tysfjord	0	0	0	142	73	215
1851 Lødingen	0	0	0	386	35	421
1852 Tjeldsund	0	0	0	146	28	174
1853 Evenes	0	0	0	194	40	234
1854 Ballangen	0	0	0	316	92	408
1856 Røst	0	0	0	0	27	27
1857 Værøy	0	0	0	0	31	31
1859 Flakstad	0	0	0	53	44	97
1860 Vestvågøy	0	0	0	1 769	328	2 097
1865 Vågan	0	0	0	1 462	291	1 753
1866 Hadsel	0	0	0	602	328	930
1867 Bø	0	0	0	520	34	554
1868 Øksnes	0	0	0	619	92	711
1870 Sortland	0	0	0	1 214	173	1 387
1871 Andøy	0	0	0	1 214	85	1 299
1874 Moskenes	0	0	0	0	42	42
Nordland	0	0	10 407	29 802	5 738	45 947
1901 Harstad	0	0	0	3 172	559	3 731
1902 Tromsø	0	0	0	3 728	973	4 701
1911 Kvæfjord	0	0	0	339	127	466
1913 Skånland	0	0	0	826	74	900
1915 Bjarkøy	0	0	0	177	16	193
1917 Ibestad	0	0	0	1 009	16	1 025
1919 Gratangen	0	0	0	435	49	484
1920 Lavangen	0	0	0	592	37	629
1922 Bardu	0	0	0	421	46	467
1923 Salangen	0	0	0	1 075	65	1 140
1924 Målselv	0	0	0	392	168	560
1925 Sørreisa	0	0	0	781	87	868
1926 Dyrøy	0	0	0	88	53	141
1927 Tranøy	0	0	0	333	45	378
1928 Torsken	0	0	0	210	32	242
1929 Berg	0	0	0	57	41	98
1931 Lenvik	0	0	0	2 566	227	2 793
1933 Balsfjord	0	0	0	739	216	955
1936 Karlsøy	0	0	0	751	81	832
1938 Lyngen	0	0	0	566	95	661
1939 Storfjord	0	0	0	188	76	264

Tabell C-k: Enkelt saker utenfor overgangsordningen for kommuner 2007, RNB

Kommune	Conrad Svendsen senter <i>(1 000 kr)</i>	Forsøk med oppgave- diff. <i>(1000 kr)</i>	Inndelings- tilskudd <i>(1 000 kr)</i>	Minoritets- språklige elever <i>(1 000 kr)</i>	Frukt og grønt til skoler med ungdomstrinn <i>(1 000 kr)</i>	Sum kolonne 1 til 6 <i>(1 000 kr)</i>
	1	2	3	4	5	6
1940 Kåfjord	0	0	0	861	63	924
1941 Skjervøy	0	0	0	854	54	908
1942 Nordreisa	0	0	0	502	113	615
1943 Kvænangen	0	0	0	127	36	163
Troms	0	0	0	20 792	3 349	24 141
2002 Vardø	0	0	0	858	45	903
2003 Vadsø	0	0	0	2 030	188	2 218
2004 Hammerfest	0	0	0	1 787	189	1 976
2011 Kautokeino	0	0	0	72	48	120
2012 Alta	0	0	0	2 183	324	2 507
2014 Loppa	0	0	0	220	44	264
2015 Hasvik	0	0	0	66	29	95
2017 Kvalsund	0	0	0	93	32	125
2018 Måsøy	0	0	0	57	52	109
2019 Nordkapp	0	0	0	708	103	811
2020 Porsanger	0	0	0	828	157	985
2021 Karasjok	0	0	0	158	134	292
2022 Lebesby	0	0	0	144	50	194
2023 Gamvik	0	0	0	382	42	424
2024 Berlevåg	0	0	0	357	40	397
2025 Tana	0	0	0	763	103	866
2027 Nesseby	0	0	0	0	21	21
2028 Båtsfjord	0	11 428	0	506	49	11 983
2030 Sør-Varanger	0	0	0	2 338	281	2 619
Finnmark	0	11 428	0	13 551	1 931	26 910
Hele landet	36 310	204 019	41 412	841 455	83 000	1 206 196

Tabell D-k

Indeks for beregnet utgiftsbehov. Kommunene

Indeks for beregnet utgiftsbehov (kolonne 8 og 23) beregnes ved hjelp av kostnadsnøkkelen for utgiftsutjevningen med tilhørende kriteriedata. Det vises til innledningen for en nærmere omtale. Det beregnes to indekser for utgiftsbehovet.

Den første indeksen er knyttet til alderskriteriene i kostnadsnøkkelen. Denne skal sammenholdes med nyere befolkningstall fra 1. januar 2007. Første steg er å beregne den enkelte kommunes andel av landssummen for det enkelte kriterium. Så beregnes den enkelte kommunes andel av landets innbyggertall (det vil si innbyggertallet i kommunen dividert med innbyggertall i landet per 1. januar 2007).

Den andre indeksen er knyttet til de andre kriteriene i kostnadsnøkkelen (de kriteriene som ikke er alderskriterier). Disse skal sammenholdes med innbyggertallet per 1. januar 2006, da kriterieverdiene ikke kan oppdateres med nyere tall. Så beregnes den enkelte kommunes andel av landets innbyggertall (det vil si innbyggertallet i kommunen dividert med innbyggertall i landet per 1. januar 2006).

Deretter beregnes indeks for det enkelte kriterium etter følgende formel:

$$Indeks_k = \frac{\text{Kommunens andel av kriterium}_k}{\text{Kommunens andel av innbyggere}}$$

Her er indeksene i kolonne 2-8 basert på innbyggertall per 1. januar 2007, mens indeksene i kolonne 10-23 er basert på innbyggertall per 1. januar 2006.

En kommune som har indeks lik 1,0 for kriteriet innbyggere 0-5 år har like stor andel av landets 0-5-åringer som av landets innbyggere totalt. En kommune med indeks lik 1,1 for samme kriterium har 10 prosent større andel 0-5-åringer enn andel innbyggere. En kommune med indeks lik 0,9 for samme kriterium har 10 prosent lavere andel 0-5-åringer enn andel innbyggere. Indeks for beregnet utgiftsbehov for kommune i beregnes som et vektet gjennomsnitt av indeksen for det enkelte kriterium etter følgende formeler:

$$\text{Indeks beregnet utgiftsbehov}_{i_alderskriterier} = \sum_{k=1}^6 \left(\frac{v_k}{\sum_{k=1}^6 v_k} \right) * \frac{X_{k_alderskriterier}}{X_{1.1.2007}}$$

$$\text{Indeks beregnet utgiftsbehov}_{i_ikke_alderskriterier} = \sum_{K=7}^{19} \left(\frac{v_k}{\sum_{k=7}^{19} v_k} \right) * \frac{X_{k_ikke_alderskriterier}}{X_{1.1.2006}}$$

V_k er kriterievekt for kriterium k , $X_{k_alderskriterier} / X_{1.1.2007}$ er indeks for kriterium k for en kommune for alderskriteriene. $X_{k_ikke_alderskriterier} / X_{1.1.2006}$ er indeks for kriterium k for en kommune for de andre kriteriene.

Kriterium	Vekt
Basistillegg	0,025
Innbyggere 0-5 år	0,023
Innbyggere 6-15 år	0,308
Innbyggere 16-66 år	0,120
Innbyggere 67-79 år	0,085
Innbyggere 80-89 år	0,133
Innbyggere 90 år og over	0,049
Urbanitetskriterium	0,042
Skilte og separerte 16-59 år	0,038
Arbeidsledige 16-59 år	0,011
Beregnet reisetid	0,015
Reiseavstand innen sone	0,010
Reiseavstand til nærmeste nabokrets	0,011
Dødelighet	0,025
Ikke-gifte 67 år og over	0,025
Innvandrere	0,005
Psykisk utviklingshemmede 16 år og over	0,066
Psykisk utviklingshemmede under 16 år	0,004
Landbrukskriterium	0,005
Sum	1,000

Vekten for det enkelte kriterium er vist i kostnadsnøkkelen i tabellen ovenfor. Som det framgår av tabellen har innbyggere 0-5 år vekten 0,023 eller 2,3 prosent av den samlede kostnadsnøkkelen. Dette betyr at 2,3 pst. av kommunenes beregnete utgiftsbehov på de områder som dekkes av utgiftsutjevningen knyttes til antall innbyggere 0-5 år.

Indeks for de enkelte kriterier er vist i kolonne 2 til 7 og 10 til 22. Kriteriene er definert og kriterieverdiene er gjengitt i tabell E-k.

Kolonne 1 - Andel innbyggere totalt per 1. januar 2007, i promille

Kolonne 2 - Indeks for innbyggere 0-5 år

Kolonne 3 - Indeks for innbyggere 6-15 år

Kolonne 4 - Indeks for innbyggere 16-66 år

Kolonne 5 - Indeks for innbyggere 67-79 år

Kolonne 6 - Indeks for innbyggere 80-89 år

Kolonne 7 - Indeks for innbyggere 90 år og eldre

Kolonne 8 - Indeks beregnet utgiftsbehov for alderskriteriene

Vektet gjennomsnitt av kolonnene 2 til 7. Tallene benyttes i Tabell A-k (kolonne 1).

- Kolonne 9 - Andel innbyggere totalt per 1. januar 2006, i promille**
- Kolonne 10 - Indeks for basiskriterium**
- Kolonne 11 - Indeks for urbanitetskriterium**
- Kolonne 12 - Indeks for skilte og separerte 16-59 år**
- Kolonne 13 - Indeks for arbeidsledige 16-59 år**
- Kolonne 14 - Indeks for beregnet reisetid**
- Kolonne 15 - Indeks reiseavstand innen sone**
- Kolonne 16 - Indeks reiseavstand til nærmeste nabokrets**
- Kolonne 17 - Indeks for dødelighet**
- Kolonne 18 - Indeks for ikke-gifte 67 år og over**
- Kolonne 19 - Indeks for innvandrere**
- Kolonne 20 - Indeks for mennesker med psykisk utviklingshemning 16 år og over**
- Kolonne 21 - Indeks for mennesker med psykisk utviklingshemning under 16 år**
- Kolonne 22 - Indeks for landbrukskriteriet**
- Kolonne 23 - Indeks for beregnet utgiftsbehov for ikke alderskriteriene**
Vektet gjennomsnitt av kolonnene 10 til 22. Tallet benyttes i tabell A-k, kolonne 6.

Tabell D-k: Indeks for beregnet utgiftsbehov for kommunene 2007, RNB

Kommune	Andel innb. 2007 (promille)	Indeks innb. 0-5 år	Indeks innb. 6-15 år	Indeks innb. 16-66 år	Indeks innb. 67-79 år
	1	2	3	4	5
0101 Halden	5,9462	0,9224	0,9542	0,9863	1,1325
0104 Moss	6,1167	0,9329	0,9319	1,0023	1,1556
0105 Sarpsborg	10,8079	0,9477	0,9638	0,9962	1,1202
0106 Fredrikstad	15,2307	0,9196	0,9837	0,9879	1,1522
0111 Hvaler	0,8289	0,7765	0,8906	1,0335	1,1646
0118 Aremark	0,3027	1,0061	1,0042	0,9394	1,2317
0119 Marker	0,7513	0,7916	1,0275	0,9591	1,2440
0121 Rømskog	0,1408	0,6735	0,9368	0,8955	1,6145
0122 Trøgstad	1,0668	0,9238	0,9603	1,0028	1,0461
0123 Spydeberg	1,0570	0,9459	1,0164	1,0081	0,9688
0124 Askim	3,0610	0,9715	1,0072	1,0055	0,9636
0125 Eidsberg	2,2125	0,9934	0,9799	0,9920	1,0550
0127 Skiptvet	0,7291	0,9497	1,0809	0,9928	0,9772
0128 Rakkestad	1,5868	0,9524	0,9974	0,9777	1,1620
0135 Råde	1,4215	0,9096	0,9957	0,9849	1,1857
0136 Rygge	2,9563	0,9699	1,1055	0,9719	1,1368
0137 Våler	0,8870	0,9880	1,1424	1,0196	0,8292
0138 Hobøl	0,9780	0,9519	1,1561	1,0237	0,8095
Østfold	56,0811	0,9345	0,9855	0,9925	1,1147
0211 Vestby	2,8655	1,1079	1,0832	1,0296	0,7691
0213 Ski	5,8206	1,1166	1,1191	0,9973	0,9306
0214 Ås	3,1772	1,0626	1,1415	0,9950	0,9235
0215 Frogn	2,9672	0,9973	1,1399	0,9969	0,9691
0216 Nesodden	3,5870	1,0189	1,1882	1,0050	0,8422
0217 Oppegård	5,1255	1,0606	1,1102	0,9906	0,9910
0219 Bærum	22,8432	1,1184	1,0726	0,9668	1,0069
0220 Asker	11,1533	1,0745	1,1719	0,9763	0,9784
0221 Aurskog-Høland	2,9025	0,9206	1,0223	0,9873	1,1024
0226 Sørum	2,9495	1,1095	1,0840	1,0039	0,8901
0227 Fet	2,0933	1,0129	1,0703	1,0118	0,9601
0228 Rælingen	3,2176	1,0251	0,9607	1,0611	0,8238
0229 Enebakk	2,0636	1,0568	1,1472	1,0407	0,6571
0230 Lørenskog	6,7003	1,0493	1,0607	1,0273	0,8640
0231 Skedsmo	9,5227	1,1179	1,0161	1,0047	0,9649
0233 Nittedal	4,2656	1,1323	1,1839	1,0068	0,8160
0234 Gjerdrum	1,1435	1,1332	1,2658	0,9843	0,8196
0235 Ullensaker	5,5469	1,2846	1,0186	1,0108	0,8637
0236 Nes	3,8920	0,9612	1,0971	1,0010	0,9416
0237 Eidsvoll	4,1302	1,0080	0,9953	1,0147	0,9442
0238 Nannestad	2,2507	1,1578	1,1055	1,0052	0,7897
0239 Hurdal	0,5541	0,7570	1,0100	0,9740	1,1752
Akershus	108,7721	1,0851	1,0883	0,9966	0,9328
0301 Oslo	117,1975	1,0900	0,7531	1,0697	0,7906
0402 Kongsvinger	3,6820	0,8053	0,9142	1,0067	1,2255
0403 Hamar	5,9620	0,8188	0,8727	0,9928	1,2434
0412 Ringsaker	6,8304	0,8897	1,0452	0,9793	1,1478
0415 Løten	1,5577	0,8208	0,9778	0,9993	1,0738

Tabell D-k: Indeks for beregnet utgiftsbehov for kommunene 2007, RNB

Kommune	Indeks innb. 80-89 år	Indeks innb. 90 år og over	Indeks ber. utg.behov alders- kriterier	Andel innb. 2006 (promille)	Indeks basis- kriterium
	6	7	8	9	10
0101 Halden	1,2439	1,0187	1,0377	5,9743	0,3884
0104 Moss	0,9802	1,0416	0,9866	6,0734	0,3820
0105 Sarpsborg	1,0464	0,9002	0,9982	10,8001	0,2148
0106 Fredrikstad	1,0738	1,0695	1,0249	15,2560	0,1521
0111 Hvaler	0,8743	1,0223	0,9493	0,8235	2,8176
0118 Aremark	1,3299	1,9699	1,1466	0,3138	7,3943
0119 Marker	1,3860	1,4620	1,1302	0,7554	3,0717
0121 Rømskog	2,1734	1,5605	1,2733	0,1444	16,0689
0122 Trøgstad	1,1270	1,0296	1,0120	1,0803	2,1476
0123 Spydeberg	1,0004	0,8611	0,9936	1,0465	2,2171
0124 Askim	1,0188	0,9740	1,0005	3,0568	0,7590
0125 Eidsberg	1,0990	0,9930	1,0142	2,2126	1,0486
0127 Skiptvet	1,0013	0,9470	1,0258	0,7327	3,1665
0128 Rakkestad	1,0723	1,3252	1,0484	1,5874	1,4616
0135 Råde	1,0724	0,8390	1,0171	1,4103	1,6452
0136 Rygge	0,9460	0,6370	1,0210	2,9874	0,7767
0137 Våler	0,6596	0,5308	0,9487	0,8773	2,6446
0138 Hobøl	0,6147	0,7702	0,9598	0,9836	2,3589
Østfold	1,0571	0,9894	1,0138	56,1157	0,7442
0211 Vestby	0,6069	0,4490	0,9064	2,8359	0,8182
0213 Ski	0,6677	0,4637	0,9480	5,8208	0,3986
0214 Ås	0,7197	0,6223	0,9751	3,1313	0,7410
0215 Frogn	0,7200	0,6135	0,9775	2,9277	0,7925
0216 Nesodden	0,6689	0,5075	0,9686	3,5647	0,6509
0217 Oppegård	0,7865	0,4592	0,9701	5,1500	0,4505
0219 Bærum	1,0960	0,8711	1,0392	22,8282	0,1016
0220 Asker	0,8023	0,5600	1,0030	11,0952	0,2091
0221 Aurskog-Høland	1,0671	1,0164	1,0306	2,8833	0,8047
0226 Sørum	0,7389	0,6597	0,9556	2,8807	0,8054
0227 Fet	0,7000	0,5847	0,9439	2,0977	1,1060
0228 Rælingen	0,5472	0,3609	0,8458	3,2018	0,7247
0229 Enebakk	0,5436	0,4258	0,9075	2,0348	1,1402
0230 Lørenskog	0,6361	0,4169	0,9089	6,6654	0,3481
0231 Skedsmo	0,7897	0,6031	0,9413	9,3101	0,2492
0233 Nittedal	0,5033	0,4709	0,9344	4,2502	0,5459
0234 Gjerdrum	0,5821	0,5489	0,9861	1,1237	2,0649
0235 Ullensaker	0,5961	0,5149	0,8948	5,4456	0,4261
0236 Nes	0,8799	0,8467	1,0010	3,8839	0,5974
0237 Eidsvoll	0,9110	0,7751	0,9623	4,0780	0,5689
0238 Nannestad	0,7512	0,7530	0,9633	2,2242	1,0431
0239 Hurdal	1,3852	1,5858	1,1242	0,5627	4,1234
Akershus	0,8057	0,6377	0,9714	107,9960	0,4726
0301 Oslo	0,9229	1,0771	0,8748	116,0314	0,0200
0402 Kongsvinger	1,1065	0,7586	0,9880	3,7119	0,6251
0403 Hamar	1,3370	1,2055	1,0436	5,9465	0,3902
0412 Ringsaker	1,1151	0,8454	1,0407	6,8796	0,3373
0415 Løten	1,2508	1,0880	1,0458	1,5710	1,4768

Tabell D-k: Indeks for beregnet utgiftsbehov for kommunene 2007, RNB

Kommune	Indeks urban- kriterium	Indeks skilte og sep. 16-59 år	Indeks arbeids- ledige 16-59 år	Indeks beregnet reisetid	Indeks reiseavst. innen sone
	11	12	13	14	15
0101 Halden	0,9315	1,1168	1,1531	0,5881	0,5713
0104 Moss	0,9346	1,3365	1,1406	0,3944	0,2450
0105 Sarpsborg	1,0486	1,2148	1,1761	0,6815	0,5596
0106 Fredrikstad	1,1236	1,1926	1,2682	0,7530	0,4560
0111 Hvaler	0,6267	1,1202	0,8397	1,3701	1,8793
0118 Aremark	0,5167	0,7692	0,8570	0,6648	1,2538
0119 Marker	0,6160	0,9630	0,3729	0,6960	1,3296
0121 Rømskog	0,4424	0,5725	0,3547	0,3452	0,5517
0122 Trøgstad	0,6617	1,1446	0,5452	0,5741	0,8877
0123 Spydeberg	0,6575	1,0331	0,4772	0,3564	0,7485
0124 Askim	0,8146	1,2536	0,7666	0,3197	0,3386
0125 Eidsberg	0,7637	1,1581	0,6019	0,6147	0,8851
0127 Skiptvet	0,6122	1,0379	0,4718	0,4762	0,8264
0128 Rakkestad	0,7146	1,0143	0,8470	0,6664	0,8653
0135 Råde	0,6979	1,0222	0,6356	0,6095	0,7106
0136 Rygge	0,8109	1,0824	0,8487	0,5297	0,6552
0137 Våler	0,6347	1,0213	0,7006	0,8331	1,9827
0138 Hobøl	0,6493	1,1261	0,7030	0,7230	1,5147
Østfold	0,9388	1,1733	1,0399	0,6289	0,6029
0211 Vestby	0,8025	1,1624	0,8444	0,8501	0,6942
0213 Ski	0,9266	1,0628	0,8535	0,6522	0,4420
0214 Ås	0,8186	0,9207	0,7524	0,7590	0,6301
0215 Frogn	0,8076	1,2265	0,7435	0,5139	0,4806
0216 Nesodden	0,8401	1,1984	0,9016	0,7759	0,3876
0217 Oppegård	0,9042	0,9810	0,6788	0,5442	0,4183
0219 Bærum	1,2179	0,9595	0,6181	0,8957	0,4248
0220 Asker	1,0543	0,9783	0,6255	0,7804	0,3458
0221 Aurskog-Høland	0,8052	1,0034	0,8305	1,3405	0,9648
0226 Sørum	0,8050	1,0376	0,6934	1,0416	0,7487
0227 Fet	0,7556	0,9678	0,7691	0,6580	0,7373
0228 Rælingen	0,8222	1,2743	1,0078	0,6652	0,4234
0229 Enebakk	0,7510	1,1797	0,8370	1,1335	0,7825
0230 Lørenskog	0,9521	1,2039	1,1200	0,5448	0,3803
0231 Skedsmo	1,0179	1,1226	0,9848	0,7263	0,3474
0233 Nittedal	0,8702	1,0906	0,7532	0,9072	0,6175
0234 Gjerdrum	0,6669	0,9563	0,6154	0,4577	0,7118
0235 Ullensaker	0,9144	1,1882	0,9123	0,7074	0,5950
0236 Nes	0,8546	1,0480	0,7649	1,2012	1,1925
0237 Eidsvoll	0,8630	1,2372	0,8290	1,0486	0,7123
0238 Nannestad	0,7645	1,1074	0,8117	0,8874	0,5764
0239 Hurdal	0,5807	1,0342	0,6599	1,0854	1,4544
Akershus	0,9653	1,0672	0,7835	0,8110	0,5231
0301 Oslo	1,6859	1,1624	1,3645	1,0869	0,4541
0402 Kongsvinger	0,8469	1,2453	1,1798	0,8986	1,3050
0403 Hamar	0,9306	1,1354	0,7967	0,5367	0,4302
0412 Ringsaker	0,9581	0,9626	0,8022	1,3182	1,0604
0415 Løten	0,7131	0,9849	0,7172	0,5154	0,9295

Tabell D-k: Indeks for beregnet utgiftsbehov for kommunene 2007, RNB

Kommune	Indeks reiseavst. til nabo- krets	Indeks dødelig- het	Indeks ikke-gifte 67 år og over	Indeks inn- vandrere	Indeks PU 16 år og over
	16	17	18	19	20
0101 Halden	1,0931	1,0695	1,1456	0,9185	1,1460
0104 Moss	0,3014	1,1244	1,0777	1,5319	1,1173
0105 Sarpsborg	0,6917	1,0991	1,0714	1,1041	1,0715
0106 Fredrikstad	0,5648	1,0682	1,0914	1,0327	0,9174
0111 Hvaler	1,6530	0,9610	1,0112	0,1462	1,3980
0118 Aremark	3,0894	0,9341	1,0361	0,1128	1,1585
0119 Marker	1,9721	1,0089	1,2386	0,4874	1,6042
0121 Rømskog	1,6444	1,0149	1,4245	0,2452	1,2588
0122 Trøgstad	1,2951	1,0581	1,1239	0,3408	1,5703
0123 Spydeberg	1,1427	1,0363	0,8591	0,4195	1,1000
0124 Askim	0,7636	1,0643	1,0419	1,6192	0,5946
0125 Eidsberg	0,9020	1,0730	1,0316	0,8704	1,4239
0127 Skiptvet	1,4809	0,9600	0,9191	0,5412	0,8269
0128 Rakkestad	1,1528	1,1632	1,1933	0,9545	2,1374
0135 Råde	0,7780	0,8936	1,0233	0,2962	0,5585
0136 Rygge	0,5724	0,9811	0,9417	0,8485	0,8518
0137 Våler	1,4143	1,1024	0,7676	0,4439	0,6215
0138 Hobøl	1,2526	1,0132	0,6341	0,5759	1,1704
Østfold	0,7774	1,0681	1,0623	1,0074	1,0505
0211 Vestby	0,5425	1,0129	0,6270	0,7765	0,7050
0213 Ski	0,5667	0,9164	0,6902	1,0875	0,6141
0214 Ås	0,6949	0,9454	0,6982	1,5535	0,9481
0215 Frogn	0,7591	1,0211	0,8068	0,5780	0,7243
0216 Nesodden	0,6173	0,8962	0,7017	0,6833	0,5779
0217 Oppegård	0,5665	0,9049	0,7163	0,9569	0,5294
0219 Bærum	0,3161	0,8217	0,9395	1,1216	0,8360
0220 Asker	0,6544	0,8427	0,7158	1,0409	0,6498
0221 Aurskog-Høland	1,5115	1,0165	1,0735	0,2800	0,7565
0226 Sørum	1,0775	0,9666	0,7336	0,6317	0,7782
0227 Fet	1,1563	1,0479	0,7006	0,6717	0,4910
0228 Rælingen	0,4881	1,0436	0,6258	1,7161	0,7191
0229 Enebakk	0,7413	1,0083	0,5494	0,6333	0,8039
0230 Lørenskog	0,4776	0,9542	0,6555	2,0003	0,6090
0231 Skedsmo	0,3298	1,0011	0,8242	1,7424	0,6117
0233 Nittedal	0,6471	0,9930	0,6026	0,9579	0,6272
0234 Gjerdrum	0,8271	0,9651	0,6082	0,5419	0,8627
0235 Ullensaker	1,1432	1,0065	0,6902	1,1429	0,5674
0236 Nes	1,1191	1,0565	0,8713	0,4667	0,8580
0237 Eidsvoll	0,8279	1,0996	0,9689	0,5556	0,9360
0238 Nannestad	1,0959	1,0015	0,7786	0,6749	1,0351
0239 Hurdal	1,9913	0,8855	1,3030	0,2391	0,6461
Akershus	0,6410	0,9371	0,7831	1,0797	0,7170
0301 Oslo	0,4259	1,0589	1,0014	3,2276	0,5859
0402 Kongsvinger	0,9987	1,2792	1,2495	0,9690	1,0283
0403 Hamar	0,4475	0,9562	1,3345	0,6335	1,1106
0412 Ringsaker	0,9923	1,1119	1,0816	0,3191	1,4003
0415 Løten	0,9591	1,0447	1,1319	0,3020	0,9256

Tabell D-k: Indeks for beregnet utgiftsbehov for kommunene 2007, RNB

Kommune	Indeks PU under 16 år <i>21</i>	Indeks land- bruk <i>22</i>	Indeks ber. utg.behov ikke alders- kriterier <i>23</i>
0101 Halden	1,0949	0,7024	0,9717
0104 Moss	1,5287	0,0589	0,9457
0105 Sarpsborg	0,7034	0,4877	0,9493
0106 Fredrikstad	0,8576	0,3205	0,9116
0111 Hvaler	2,0501	0,8553	1,2797
0118 Aremark	0,6725	4,4847	1,6068
0119 Marker	0,5587	3,5661	1,3239
0121 Rømskog	0,0000	2,9491	2,2510
0122 Trøgstad	0,9766	3,5071	1,2200
0123 Spydeberg	1,6131	2,0472	1,0345
0124 Askim	0,6903	0,5467	0,8203
0125 Eidsberg	0,8583	2,0825	1,0699
0127 Skiptvet	0,8640	3,1202	1,0798
0128 Rakkestad	0,2659	3,9901	1,3174
0135 Råde	1,3466	1,6010	0,8537
0136 Rygge	0,8476	0,5579	0,8491
0137 Våler	1,4431	2,5268	1,0481
0138 Hobøl	0,8582	1,8614	1,1014
Østfold	0,9476	0,8686	0,9711
0211 Vestby	1,2650	0,8175	0,8292
0213 Ski	0,7975	0,3547	0,7454
0214 Ås	1,6847	0,6655	0,8617
0215 Frogn	0,8649	0,3143	0,8185
0216 Nesodden	0,8287	0,1446	0,7619
0217 Oppegård	0,5736	0,0225	0,6923
0219 Bærum	1,1000	0,0535	0,8071
0220 Asker	1,4644	0,0950	0,7423
0221 Aurskog-Høland	0,3659	2,4825	0,9398
0226 Sørum	0,8058	1,4338	0,8631
0227 Fet	1,1065	0,8532	0,7899
0228 Rælingen	0,9227	0,1380	0,8294
0229 Enebakk	1,6592	0,9062	0,8986
0230 Lørenskog	1,0131	0,0711	0,7760
0231 Skedsmo	0,8613	0,1331	0,7777
0233 Nittedal	1,4398	0,2746	0,7803
0234 Gjerdrum	1,1268	1,3779	0,9085
0235 Ullensaker	0,9687	0,9010	0,8062
0236 Nes	0,7063	2,1739	0,9297
0237 Eidsvoll	1,3453	1,0376	0,9411
0238 Nannestad	0,9487	1,4610	0,9490
0239 Hurdal	0,7500	1,8527	1,1971
Akershus	1,0512	0,4811	0,8096
0301 Oslo	1,0748	0,0063	0,9456
0402 Kongsvinger	0,8527	1,3556	1,0466
0403 Hamar	1,5614	0,4794	0,9234
0412 Ringsaker	1,1349	1,7232	1,0545
0415 Løten	1,6118	2,1570	0,9717

Tabell D-k: Indeks for beregnet utgiftsbehov for kommunene 2007, RNB

Kommune	Andel innb. 2007 (promille)	Indeks innb. 0-5 år	Indeks innb. 6-15 år	Indeks innb. 16-66 år	Indeks innb. 67-79 år
	1	2	3	4	5
0417 Stange	3,9824	0,8809	0,9854	0,9863	1,1825
0418 Nord-Odal	1,0799	0,8434	0,8698	0,9665	1,4331
0419 Sør-Odal	1,6564	0,8499	0,9972	0,9787	1,1840
0420 Eidskog	1,3640	0,7520	1,0129	0,9465	1,3106
0423 Grue	1,1006	0,6631	0,8710	0,9451	1,4734
0425 Åsnes	1,6244	0,6898	0,8485	0,9515	1,5422
0426 Våler	0,8282	0,7042	0,8234	0,9686	1,4924
0427 Elverum	4,1144	0,9602	0,9624	0,9886	1,1061
0428 Trysil	1,4488	0,7318	0,8714	0,9634	1,4366
0429 Åmot	0,9152	0,9607	0,8717	0,9530	1,3562
0430 Stor-Elvdal	0,5779	0,7110	0,8044	0,9580	1,5424
0432 Rendalen	0,4390	0,6218	0,8133	0,9313	1,5067
0434 Engerdal	0,3119	0,8291	1,0004	0,9056	1,5803
0436 Tolga	0,3647	0,8115	1,1688	0,9337	1,1275
0437 Tynset	1,1474	0,8940	1,0457	0,9599	1,2353
0438 Alvdal	0,5191	0,9631	1,0410	0,9385	1,2692
0439 Follidal	0,3621	0,7459	0,9950	0,9456	1,3612
0441 Os	0,4407	0,8866	1,1934	0,9306	1,2285
Hedmark	40,3090	0,8386	0,9515	0,9776	1,2465
0501 Lillehammer	5,4553	0,8790	0,9534	0,9886	1,1754
0502 Gjøvik	5,9667	0,8971	0,9200	0,9965	1,1624
0511 Dovre	0,6007	0,7127	0,9826	0,9586	1,3689
0512 Lesja	0,4593	0,9634	0,9070	0,9526	1,3734
0513 Skjåk	0,4975	0,9067	0,8340	0,9578	1,4423
0514 Lom	0,5204	0,9055	0,9396	0,9616	1,3004
0515 Vågå	0,7955	0,8234	0,9360	0,9520	1,3643
0516 Nord-Fron	1,2369	0,8200	0,9687	0,9788	1,2636
0517 Sel	1,3029	0,8380	0,9740	0,9614	1,3289
0519 Sør-Fron	0,6834	0,7736	0,9579	0,9450	1,3602
0520 Ringebu	0,9735	0,7674	0,9483	0,9522	1,3536
0521 Øyer	1,0453	0,8164	1,1094	0,9713	1,2142
0522 Gausdal	1,3061	0,8139	0,9999	0,9576	1,3120
0528 Østre Toten	3,0738	0,8291	0,9544	0,9750	1,2379
0529 Vestre Toten	2,6938	0,8949	0,9672	0,9947	1,1613
0532 Jevnaker	1,3326	0,9616	1,0271	0,9748	1,1307
0533 Lunner	1,8205	0,9627	1,0451	1,0185	0,9342
0534 Gran	2,8006	0,9018	0,9636	0,9780	1,1790
0536 Søndre Land	1,2672	0,8072	0,9900	0,9643	1,2877
0538 Nordre Land	1,4355	0,7225	0,9198	0,9709	1,3893
0540 Sør-Aurdal	0,6823	0,8127	1,0112	0,9408	1,2650
0541 Etnedal	0,2978	0,8008	0,9289	0,8943	1,8009
0542 Nord-Aurdal	1,3646	0,8338	0,9264	0,9961	1,2108
0543 Vestre Slidre	0,4725	0,8634	0,9122	0,9743	1,3187
0544 Øystre Slidre	0,6763	0,8794	0,9726	0,9954	1,1063
0545 Vang	0,3399	0,7777	0,9890	0,9657	1,1496
Oppland	39,1010	0,8611	0,9615	0,9796	1,2196
0602 Drammen	12,5461	1,0051	0,8886	1,0092	1,0674
0604 Kongsberg	5,0509	0,9443	0,9269	1,0173	1,0203

Tabell D-k: Indeks for beregnet utgiftsbehov for kommunene 2007, RNB

Kommune	Indeks innb. 80-89 år	Indeks innb. 90 år og over	Indeks ber. utg.behov alders- kriterier	Andel innb. 2006 (promille)	Indeks basis- kriterium
	6	7	8	9	10
0417 Stange	1,1201	0,9772	1,0299	4,0065	0,5791
0418 Nord-Odal	1,3719	1,0172	1,0549	1,0885	2,1315
0419 Sør-Odal	1,2606	0,9852	1,0595	1,6540	1,4028
0420 Eidskog	1,5151	1,8407	1,1782	1,3907	1,6684
0423 Grue	1,8436	1,7965	1,1913	1,1245	2,0633
0425 Åsnes	1,6952	1,3331	1,1327	1,6624	1,3957
0426 Våler	1,5295	1,5915	1,1062	0,8418	2,7563
0427 Elverum	1,1285	1,2205	1,0321	4,0929	0,5669
0428 Trysil	1,5264	1,5597	1,1175	1,4751	1,5729
0429 Åmot	1,4839	1,3032	1,0883	0,9370	2,4761
0430 Stor-Elvdal	1,5884	1,9552	1,1382	0,6028	3,8492
0432 Rendalen	2,2376	2,0018	1,2539	0,4487	5,1711
0434 Engerdal	1,6006	1,4088	1,1867	0,3226	7,1918
0436 Tolga	1,5603	1,3771	1,1999	0,3782	6,1346
0437 Tynset	1,1696	1,2856	1,0883	1,1568	2,0056
0438 Alvdal	1,3546	1,2092	1,1180	0,5155	4,5009
0439 Følldal	1,5121	1,7335	1,1683	0,3711	6,2521
0441 Os	1,1571	1,4955	1,1577	0,4472	5,1885
Hedmark	1,2910	1,1624	1,0645	40,6255	1,2565
0501 Lillehammer	1,1955	1,0413	1,0340	5,4553	0,4253
0502 Gjøvik	1,1722	1,0257	1,0147	5,9952	0,3870
0511 Dovre	1,4118	1,5674	1,1351	0,6090	3,8097
0512 Lesja	1,3440	1,2300	1,0746	0,4681	4,9568
0513 Skjåk	1,3162	2,0817	1,1035	0,5120	4,5312
0514 Lom	1,3925	0,9650	1,0705	0,5291	4,3854
0515 Vågå	1,5047	1,4202	1,1242	0,8116	2,8588
0516 Nord-Fron	1,2325	1,0403	1,0543	1,2592	1,8426
0517 Sel	1,3307	1,0599	1,0815	1,3109	1,7699
0519 Sør-Fron	1,5474	2,0207	1,1792	0,6963	3,3321
0520 Ringebru	1,5660	1,5475	1,1465	0,9840	2,3579
0521 Øyer	1,0322	0,8407	1,0567	1,0461	2,2180
0522 Gausdal	1,3562	1,2495	1,1068	1,3366	1,7359
0528 Østre Toten	1,3638	1,1435	1,0761	3,1147	0,7449
0529 Vestre Toten	1,0840	0,8272	1,0046	2,7152	0,8545
0532 Jevnaker	1,0997	1,1540	1,0506	1,3603	1,7057
0533 Lunner	0,8138	0,6206	0,9531	1,8357	1,2639
0534 Gran	1,2765	1,1094	1,0574	2,8158	0,8240
0536 Søndre Land	1,3004	1,4860	1,1064	1,2881	1,8013
0538 Nordre Land	1,3947	1,3336	1,0938	1,4519	1,5981
0540 Sør-Aurdal	1,5813	1,9319	1,1916	0,6989	3,3198
0541 Etnedal	1,6223	1,3701	1,1808	0,2993	7,7510
0542 Nord-Aurdal	1,0896	1,5179	1,0393	1,3846	1,6757
0543 Vestre Slidre	1,2836	1,1291	1,0527	0,4778	4,8562
0544 Øystre Slidre	1,1190	1,2993	1,0387	0,6760	3,4320
0545 Vang	1,5635	1,8468	1,1623	0,3500	6,6294
Oppland	1,2398	1,1558	1,0567	39,4818	1,5279
0602 Drammen	1,0409	1,1557	0,9801	12,4475	0,1864
0604 Kongsberg	0,9915	1,1495	0,9808	5,0245	0,4618

Tabell D-k: Indeks for beregnet utgiftsbehov for kommunene 2007, RNB

Kommune	Indeks urban.- kriterium	Indeks skilte og sep. 16-59 år	Indeks arbeids- ledige 16-59 år	Indeks beregnet reisetid	Indeks reiseavst. innen sone
	11	12	13	14	15
0417 Stange	0,8599	0,9400	0,7862	1,2751	1,1708
0418 Nord-Odal	0,6627	0,9568	0,7646	1,0443	1,0517
0419 Sør-Odal	0,7205	1,1154	0,9445	0,8513	1,4926
0420 Eidskog	0,6959	1,0152	1,0036	0,8675	1,3607
0423 Grue	0,6670	0,9732	1,0248	0,8705	1,8997
0425 Åsnes	0,7212	1,0302	1,1323	1,0209	1,1933
0426 Våler	0,6294	0,9820	1,0344	0,6628	1,4041
0427 Elverum	0,8636	1,0857	0,8791	0,6991	0,9503
0428 Trysil	0,7042	0,9369	1,1111	1,5825	3,8226
0429 Åmot	0,6431	0,9315	1,2162	0,9545	2,0188
0430 Stor-Elvdal	0,5888	0,9819	0,8285	1,6077	3,4374
0432 Rendalen	0,5550	0,7148	0,4566	1,6498	3,0869
0434 Engerdal	0,5196	0,6149	0,4366	3,0900	4,9223
0436 Tolga	0,5364	0,5333	0,6433	0,8354	1,6805
0437 Tynset	0,6708	0,7545	0,5313	1,0399	2,2845
0438 Alvdal	0,5706	0,7697	0,3974	0,6488	1,1671
0439 Follidal	0,5343	0,6148	0,5866	0,7360	1,5131
0441 Os	0,5546	0,6728	0,6586	0,9982	1,9033
Hedmark	0,8089	1,0105	0,8715	0,9814	1,3148
0501 Lillehammer	0,9147	1,0103	0,7511	0,5593	0,6041
0502 Gjøvik	0,9321	1,0528	0,8031	1,1662	0,8969
0511 Dovre	0,5900	1,0152	1,0302	1,3986	2,0608
0512 Lesja	0,5597	0,8264	0,4924	1,4707	3,2217
0513 Skjåk	0,5699	0,7813	0,4751	0,7195	1,4191
0514 Lom	0,5736	0,4812	0,6293	1,0872	1,9835
0515 Vågå	0,6249	0,6396	0,7100	0,7280	1,4603
0516 Nord-Fron	0,6822	0,8560	0,7017	0,9707	1,6632
0517 Sel	0,6878	0,7995	0,7814	1,1842	1,7786
0519 Sør-Fron	0,6060	0,8025	0,8459	0,9234	1,3341
0520 Ringebu	0,6494	0,7191	0,7027	1,2077	3,0523
0521 Øyer	0,6574	0,8028	0,6610	0,9387	1,8930
0522 Gausdal	0,6904	0,7867	0,5844	1,0348	1,6110
0528 Østre Toten	0,8177	0,9267	0,7729	1,0623	0,8849
0529 Vestre Toten	0,7956	1,0412	0,9715	0,7096	0,8775
0532 Jevnaker	0,6929	1,2566	0,6872	0,5721	0,6444
0533 Lunner	0,7357	1,0357	0,7882	0,8437	0,7105
0534 Gran	0,8014	1,0544	0,6048	0,8819	1,1605
0536 Søndre Land	0,6853	0,9677	0,5567	1,1023	1,9410
0538 Nordre Land	0,7019	0,9610	0,5380	0,9959	2,0169
0540 Sør-Aurdal	0,6065	0,7901	0,3664	1,7205	4,0324
0541 Etnedal	0,5119	0,8505	0,5133	1,1659	2,2773
0542 Nord-Aurdal	0,6953	1,1223	0,4531	0,8942	1,7313
0543 Vestre Slidre	0,5620	0,9481	0,3216	0,9396	1,7263
0544 Øystre Slidre	0,6024	0,9586	0,3788	1,6559	3,2132
0545 Vang	0,5281	0,7369	0,4756	1,4203	2,6944
Oppland	0,7673	0,9610	0,7048	0,9588	1,3358
0602 Drammen	1,0788	1,2779	1,1573	0,6836	0,3501
0604 Kongsberg	0,8998	1,0772	0,8384	0,8023	0,7032

Tabell D-k: Indeks for beregnet utgiftsbehov for kommunene 2007, RNB

Kommune	Indeks reiseavst. til nabo- krets	Indeks dødelig- het	Indeks ikke-gifte 67 år og over	Indeks inn- vandrere	Indeks PU 16 år og over
	16	17	18	19	20
0417 Stange	1,0737	1,0315	1,1038	0,3817	1,3761
0418 Nord-Odal	1,5173	1,1578	1,4964	0,1431	2,0594
0419 Sør-Odal	1,8483	1,2050	1,2857	0,2355	1,1355
0420 Eidskog	1,0838	1,1381	1,5268	0,2699	1,7863
0423 Grue	1,7355	1,1468	1,6610	0,4848	1,7241
0425 Åsnes	1,9617	1,1636	1,6224	0,2981	1,6400
0426 Våler	2,5575	1,2535	1,6238	0,2271	1,3676
0427 Elverum	1,1325	0,9811	1,1267	0,5467	0,7698
0428 Trysil	2,6516	1,0133	1,4866	0,1200	1,8893
0429 Åmot	1,5894	1,1260	1,6463	0,5516	1,0992
0430 Stor-Elvdal	2,2453	1,1670	1,7227	0,3407	0,9046
0432 Rendalen	3,2713	1,3064	1,9076	0,1105	1,3503
0434 Engerdal	6,6035	1,1810	1,4397	0,0878	0,3756
0436 Tolga	1,6667	0,9299	1,4473	0,7489	0,9612
0437 Tynset	1,6855	1,0641	1,2073	0,4958	2,0426
0438 Alvdal	1,6192	1,0234	1,3515	0,4258	1,1753
0439 Follidal	1,9585	0,9477	1,4750	0,3816	0,4898
0441 Os	2,1663	1,0487	1,1870	0,5067	2,0323
Hedmark	1,2968	1,0865	1,2911	0,4523	1,2826
0501 Lillehammer	0,7821	0,9563	1,1153	0,6022	1,0329
0502 Gjøvik	1,1304	1,0560	1,1776	0,9153	0,9298
0511 Dovre	1,4635	1,1069	1,4326	0,1511	1,0943
0512 Lesja	2,6458	1,0645	1,4246	0,1210	1,6827
0513 Skjåk	1,6394	1,1448	1,4837	0,2766	0,7100
0514 Lom	2,1465	1,1633	1,4610	0,0937	0,8016
0515 Vågå	1,8303	1,0473	1,4102	0,1396	1,7170
0516 Nord-Fron	1,3293	1,1172	1,2673	0,1631	1,2991
0517 Sel	1,3266	0,9390	1,3033	0,2377	1,7100
0519 Sør-Fron	2,0266	0,9260	1,3960	0,4068	0,6091
0520 Ringebu	1,7463	1,0425	1,5037	0,2231	1,4162
0521 Øyer	1,2657	0,9526	1,0053	0,3994	1,1005
0522 Gausdal	1,4680	1,0087	1,3106	0,2066	0,9519
0528 Østre Toten	1,1513	1,0915	1,3005	0,4024	1,8479
0529 Vestre Toten	0,7364	1,1658	1,0520	0,4303	1,3389
0532 Jevnaker	0,8398	1,1420	1,1365	0,5466	0,7126
0533 Lunner	1,1290	1,0059	0,9018	0,3742	0,9242
0534 Gran	1,1552	1,1970	1,2300	0,4275	1,7429
0536 Søndre Land	2,3452	1,1605	1,3367	0,2529	5,1270
0538 Nordre Land	2,1257	1,1910	1,4213	0,1170	1,2937
0540 Sør-Aurdal	2,1833	1,1323	1,5427	0,1317	1,9072
0541 Etnedal	3,3523	0,8812	1,7843	0,0710	1,4168
0542 Nord-Aurdal	1,3234	1,2065	1,1812	0,4193	1,9253
0543 Vestre Slidre	2,1020	1,2882	1,2707	0,1482	0,2536
0544 Øystre Slidre	2,2864	0,9538	1,1876	0,3037	1,2547
0545 Vang	2,4992	1,0049	1,4503	0,3035	2,0774
Oppland	1,3274	1,0719	1,2270	0,4449	1,3811
0602 Drammen	0,2968	1,0431	1,1095	2,3812	0,6474
0604 Kongsberg	0,7487	0,9625	0,9812	0,6976	1,2902

Tabell D-k: Indeks for beregnet utgiftsbehov for kommunene 2007, RNB

Kommune	Indeks PU under 16 år	Indeks land- bruk	Indeks ber. utg.behov ikke alders- kriterier
	21	22	23
0417 Stange	0,8954	1,7822	1,0504
0418 Nord-Odal	0,5816	2,6979	1,3744
0419 Sør-Odal	1,6585	2,8754	1,1544
0420 Eidskog	1,9726	2,7928	1,3008
0423 Grue	1,3135	4,2336	1,3895
0425 Åsnes	0,8885	4,5680	1,3170
0426 Våler	0,5014	4,4297	1,3604
0427 Elverum	0,5671	1,2594	0,8816
0428 Trysil	0,4291	3,0690	1,4635
0429 Åmot	1,3512	2,4142	1,2474
0430 Stor-Elvdal	0,7001	4,5506	1,4531
0432 Rendalen	0,0000	7,3438	1,7132
0434 Engerdal	0,0000	6,0803	1,8409
0436 Tolga	0,0000	6,4723	1,4535
0437 Tynset	1,4592	4,2098	1,3857
0438 Alvdal	1,6374	5,0304	1,3479
0439 Follidal	1,1372	6,0691	1,3687
0441 Os	0,4719	5,7690	1,6559
Hedmark	1,0752	2,2797	1,1261
0501 Lillehammer	0,8123	0,5525	0,8784
0502 Gjøvik	0,7039	0,9599	0,9431
0511 Dovre	0,0000	4,2298	1,3661
0512 Lesja	0,4508	7,8060	1,7105
0513 Skjåk	0,0000	5,3976	1,2627
0514 Lom	0,3988	4,8916	1,2898
0515 Vågå	0,5200	3,9709	1,3223
0516 Nord-Fron	1,0055	3,1939	1,1594
0517 Sel	1,1268	2,5278	1,2394
0519 Sør-Fron	0,9092	4,2634	1,1464
0520 Ringebu	1,7156	4,1209	1,3292
0521 Øyer	0,6052	2,5086	1,0862
0522 Gausdal	0,3158	4,0117	1,0626
0528 Østre Toten	1,2195	2,4916	1,1888
0529 Vestre Toten	0,7772	1,4802	1,0249
0532 Jevnaker	0,4654	0,9305	0,9382
0533 Lunner	1,3794	1,3352	0,9413
0534 Gran	0,5246	2,2015	1,1683
0536 Søndre Land	1,1467	2,1728	2,1134
0538 Nordre Land	0,5814	3,1028	1,2038
0540 Sør-Aurdal	1,2077	4,5901	1,6094
0541 Etnedal	0,0000	6,1078	1,8490
0542 Nord-Aurdal	0,7620	2,9405	1,3143
0543 Vestre Slidre	0,8833	5,4423	1,2456
0544 Øystre Slidre	0,3121	4,2139	1,3972
0545 Vang	1,2059	6,1902	1,8889
Oppland	0,7963	2,3211	1,1442
0602 Drammen	0,6103	0,0812	0,8496
0604 Kongsberg	2,3938	0,7413	0,9834

Tabell D-k: Indeks for beregnet utgiftsbehov for kommunene 2007, RNB

Kommune	Andel innb. 2007 (promille)	Indeks innb. 0-5 år	Indeks innb. 6-15 år	Indeks innb. 16-66 år	Indeks innb. 67-79 år
	1	2	3	4	5
0605 Ringerike	6,0637	0,8254	0,9188	0,9988	1,1636
0612 Hole	1,1613	0,9946	1,0097	1,0092	1,0028
0615 Flå	0,2113	0,7616	0,8907	0,9309	1,6318
0616 Nes	0,7383	0,7822	0,9651	0,9581	1,2798
0617 Gol	0,9474	0,9644	0,8980	0,9770	1,1887
0618 Hemsedal	0,4193	1,0414	1,0892	0,9865	0,9196
0619 Ål	0,9916	0,9359	1,0364	0,9471	1,1923
0620 Hol	0,9560	0,8866	0,9068	0,9926	1,1113
0621 Sigdal	0,7468	0,8502	0,9583	0,9541	1,2207
0622 Krødsherad	0,4529	0,8121	0,8381	1,0302	1,0375
0623 Modum	2,6893	0,9049	0,8558	1,0143	1,0816
0624 Øvre Eiker	3,4086	0,9753	0,9696	0,9999	1,0294
0625 Nedre Eiker	4,6734	1,0335	1,0496	1,0154	0,8934
0626 Lier	4,7546	1,0315	1,1075	0,9961	0,9270
0627 Røyken	3,8066	1,0967	1,1594	1,0060	0,8419
0628 Hurum	1,9087	0,8806	1,1215	0,9919	0,9700
0631 Flesberg	0,5390	0,9542	1,0265	0,9595	1,1751
0632 Rollag	0,2995	0,6619	1,0579	0,9495	1,1511
0633 Nore og Uvdal	0,5396	0,8413	1,0283	0,9207	1,3630
Buskerud	52,9049	0,9625	0,9740	1,0014	1,0389
0701 Horten	5,3429	0,9228	1,0039	0,9962	1,0902
0702 Holmestrand	2,0777	0,8546	0,9483	1,0074	1,1123
0704 Tønsberg	8,0094	0,9076	0,9366	0,9984	1,1360
0706 Sandefjord	8,9502	0,9367	1,0099	0,9853	1,1479
0709 Larvik	8,8363	0,8721	0,9763	0,9849	1,1618
0711 Svelvik	1,3813	0,8986	1,0642	1,0175	0,9743
0713 Sande	1,6720	1,0413	1,1187	0,9811	0,9790
0714 Hof	0,6620	1,0416	1,0349	0,9989	0,8448
0716 Re	1,7776	1,0813	1,0785	1,0052	0,7930
0719 Andebu	1,0974	1,0316	1,0948	0,9936	0,8703
0720 Stokke	2,1886	0,9531	1,1222	1,0163	0,8611
0722 Nøtterøy	4,3376	0,9015	1,0445	0,9758	1,1739
0723 Tjøme	0,9598	0,7334	1,1110	0,9920	1,1414
0728 Lardal	0,5170	0,8892	0,9427	0,9798	1,1658
Vestfold	47,8098	0,9193	1,0079	0,9921	1,0951
0805 Porsgrunn	7,2583	0,8934	0,9781	0,9925	1,0865
0806 Skien	10,8299	0,8959	0,9848	0,9974	1,0658
0807 Notodden	2,6107	0,8826	0,8693	0,9670	1,2667
0811 Siljan	0,5046	0,8883	1,1539	0,9943	0,9667
0814 Bamble	3,0038	0,8886	1,0586	1,0223	0,9513
0815 Kragerø	2,2390	0,7738	0,9439	1,0051	1,1622
0817 Drangedal	0,8835	0,8162	0,9848	0,9568	1,2024
0819 Nome	1,4048	0,8386	0,9560	0,9759	1,2052
0821 Bø	1,1393	0,9508	0,9205	1,0064	1,0603
0822 Sauherad	0,9137	0,8396	1,0139	0,9874	1,1236
0826 Tinn	1,3074	0,8505	0,9116	0,9687	1,1290
0827 Hjartdal	0,3459	0,8390	0,8929	0,9527	1,3955
0828 Seljord	0,6266	0,8804	0,8368	0,9829	1,3124

Tabell D-k: Indeks for beregnet utgiftsbehov for kommunene 2007, RNB

Kommune	Indeks innb. 80-89 år	Indeks innb. 90 år og over	Indeks ber. utg.behov alders- kriterier	Andel innb. 2006 (<i>promille</i>)	Indeks basis- kriterium
	6	7	8	9	10
0605 Ringerike	1,2712	1,0093	1,0296	6,0767	0,3818
0612 Hole	0,8875	0,5946	0,9573	1,1437	2,0287
0615 Flå	1,5498	1,4855	1,1437	0,2151	10,7877
0616 Nes	1,4905	1,8279	1,1515	0,7594	3,0551
0617 Gol	1,1954	2,1532	1,0885	0,9491	2,4446
0618 Hemsedal	0,9472	1,4220	1,0468	0,4196	5,5296
0619 Ål	1,3478	1,7407	1,1425	1,0047	2,3093
0620 Hol	1,4094	1,0177	1,0454	0,9698	2,3925
0621 Sigdal	1,6028	1,6809	1,1539	0,7545	3,0752
0622 Krødsherad	1,3393	0,8316	0,9854	0,4584	5,0617
0623 Modum	1,2175	1,1903	1,0004	2,7122	0,8555
0624 Øvre Eiker	1,0787	1,0497	1,0076	3,4104	0,6803
0625 Nedre Eiker	0,7994	0,6514	0,9514	4,6664	0,4972
0626 Lier	0,8490	0,7195	0,9907	4,7140	0,4922
0627 Røyken	0,6035	0,5112	0,9470	3,7916	0,6119
0628 Hurum	1,0293	0,9208	1,0434	1,9208	1,2079
0631 Flesberg	1,1652	1,8051	1,1094	0,5450	4,2571
0632 Rollag	1,7205	2,4102	1,2532	0,3047	7,6140
0633 Nore og Uvdal	1,6413	1,6867	1,2024	0,5597	4,1456
Buskerud	1,0446	1,0453	1,0038	52,8477	0,9220
0701 Horten	1,0046	1,0045	1,0104	5,3599	0,4329
0702 Holmestrand	1,1083	0,8610	0,9983	2,0805	1,1152
0704 Tønsberg	1,1105	1,0815	1,0117	7,9563	0,2916
0706 Sandefjord	1,0004	1,1116	1,0249	8,9554	0,2591
0709 Larvik	1,1900	1,2325	1,0534	8,8813	0,2612
0711 Svelvik	0,7850	0,7271	0,9657	1,3933	1,6653
0713 Sande	0,8732	1,0699	1,0279	1,6680	1,3910
0714 Hof	1,1027	1,2800	1,0359	0,6635	3,4966
0716 Re	0,9331	1,0064	1,0007	1,7764	1,3061
0719 Andebu	1,0125	0,9438	1,0237	1,1092	2,0917
0720 Stokke	0,7530	0,6883	0,9702	2,1824	1,0631
0722 Nøtterøy	1,0543	1,1070	1,0499	4,3278	0,5361
0723 Tjøme	1,0066	0,7521	1,0388	0,9840	2,3579
0728 Lardal	1,4017	0,9106	1,0564	0,5269	4,4033
Vestfold	1,0456	1,0588	1,0232	47,8650	0,6786
0805 Porsgrunn	1,2202	0,9686	1,0348	7,2303	0,3209
0806 Skien	1,1454	1,0259	1,0262	10,9394	0,2121
0807 Notodden	1,5708	1,4306	1,1013	2,6538	0,8743
0811 Siljan	0,9149	0,6842	1,0202	0,5090	4,5581
0814 Bamble	0,8041	0,6478	0,9592	3,0395	0,7633
0815 Kragerø	1,1603	1,1354	1,0277	2,2579	1,0276
0817 Drangedal	1,5127	2,0247	1,1692	0,8972	2,5862
0819 Nome	1,3717	1,2734	1,0837	1,4161	1,6384
0821 Bø	1,1591	0,7989	0,9882	1,1437	2,0287
0822 Sauherad	1,1221	1,4770	1,0685	0,9247	2,5090
0826 Tinn	1,6833	1,8244	1,1502	1,3463	1,7234
0827 Hjartdal	1,4744	1,8149	1,1313	0,3489	6,6499
0828 Seljord	1,3193	1,4526	1,0503	0,6276	3,6972

Tabell D-k: Indeks for beregnet utgiftsbehov for kommunene 2007, RNB

Kommune	Indeks urban- kriterium	Indeks skilte og sep. 16-59 år	Indeks arbeids- ledige 16-59 år	Indeks beregnet reisetid	Indeks reiseavst. innen sone
	11	12	13	14	15
0605 Ringerike	0,9347	1,1568	0,7755	1,1968	1,0859
0612 Hole	0,6692	0,9858	0,6606	0,7520	1,3796
0615 Flå	0,4791	0,9992	0,4168	0,6912	1,3271
0616 Nes	0,6166	0,8228	0,4552	0,5587	1,0176
0617 Gol	0,6447	1,0765	0,4317	0,5110	0,6633
0618 Hemsedal	0,5476	0,7880	0,5798	0,5193	1,0018
0619 Ål	0,6521	0,8754	0,2931	0,9331	1,6795
0620 Hol	0,6475	0,8967	0,5150	1,6503	1,8223
0621 Sigdal	0,6158	0,9203	0,4243	1,6126	3,3618
0622 Krødsherad	0,5574	1,0675	0,8939	1,1123	2,3282
0623 Modum	0,7954	1,2081	0,7649	0,8565	0,8171
0624 Øvre Eiker	0,8327	1,1537	0,9349	0,7975	0,6802
0625 Nedre Eiker	0,8866	1,2315	0,9604	0,4619	0,5136
0626 Lier	0,8884	1,0872	0,6411	0,9027	0,6336
0627 Røyken	0,8505	1,0203	0,8071	0,7446	0,6498
0628 Hurum	0,7424	1,1051	0,9266	1,3000	1,0809
0631 Flesberg	0,5770	0,8372	0,7988	1,2052	2,0124
0632 Rollag	0,5137	0,9331	0,5463	1,1420	1,9058
0633 Nore og Uvdal	0,5801	0,6912	0,5949	1,4370	2,7606
Buskerud	0,8814	1,1316	0,8560	0,8476	0,8121
0701 Horten	0,9115	1,2701	1,0894	0,5328	0,4014
0702 Holmestrand	0,7543	1,2984	0,9417	0,6904	0,7616
0704 Tønsberg	0,9864	1,2479	1,0831	0,7035	0,4976
0706 Sandefjord	1,0100	1,2989	1,1882	0,5361	0,5068
0709 Larvik	1,0084	1,2341	0,8319	0,8864	0,5210
0711 Svelvik	0,6962	1,2720	0,7353	0,6792	1,1169
0713 Sande	0,7217	1,1635	0,7063	0,6803	0,5788
0714 Hof	0,6002	1,0364	0,6754	0,4825	0,8159
0716 Re	0,7308	1,1223	0,7136	1,1861	0,9625
0719 Andebu	0,6652	1,0194	0,5541	0,9481	1,9470
0720 Stokke	0,7616	1,1802	0,8155	0,6268	0,7527
0722 Nøtterøy	0,8733	1,1620	0,8728	0,6044	0,5319
0723 Tjøme	0,6494	1,1693	1,0020	0,6082	0,7396
0728 Lardal	0,5731	1,0667	0,7291	0,6263	1,2494
Vestfold	0,9045	1,2300	0,9591	0,6902	0,6084
0805 Porsgrunn	0,9677	1,2544	1,2096	0,6588	0,4823
0806 Skien	1,0513	1,2567	1,1717	0,6819	0,5026
0807 Notodden	0,7919	1,1338	0,7624	0,7662	1,0462
0811 Siljan	0,5692	0,8184	0,5786	0,7004	0,8833
0814 Bamble	0,8137	1,0987	1,0279	1,1114	0,9890
0815 Kragerø	0,7668	1,2037	1,1286	1,2461	1,3405
0817 Drangedal	0,6375	1,0061	0,8849	1,3886	3,0076
0819 Nome	0,6985	1,0203	0,8862	0,9233	0,6230
0821 Bø	0,6692	0,7921	0,8957	0,4094	0,7505
0822 Sauherad	0,6414	0,9689	0,9831	0,8261	2,2440
0826 Tinn	0,6914	1,0708	0,9511	1,6446	2,0499
0827 Hjartdal	0,5278	0,5212	0,4037	1,2142	2,5507
0828 Seljord	0,5935	0,8799	0,6733	0,9592	1,8511

Tabell D-k: Indeks for beregnet utgiftsbehov for kommunene 2007, RNB

Kommune	Indeks reiseavst. til nabo- krets	Indeks dødelig- het	Indeks ikke-gifte 67 år og over	Indeks inn- vandrere	Indeks PU 16 år og over
	16	17	18	19	20
0605 Ringerike	1,4960	1,0370	1,2005	0,7061	0,9572
0612 Hole	1,7757	1,0251	0,8180	0,3467	0,6357
0615 Flå	1,7863	1,2265	1,6350	0,4609	0,8451
0616 Nes	1,6751	0,8104	1,2887	0,4289	1,0371
0617 Gol	1,6131	0,8029	1,1815	0,9848	1,5321
0618 Hemsedal	2,6228	0,9779	0,9093	0,3881	0,4332
0619 Ål	2,0265	1,0210	1,3076	0,2326	1,3870
0620 Hol	1,5546	1,0578	1,1905	0,4746	0,9371
0621 Sigdal	2,0154	1,0100	1,3807	0,0563	0,7227
0622 Krødsherad	1,7892	1,4706	1,2955	0,2163	1,1896
0623 Modum	1,0391	1,1023	1,1192	0,4908	1,4297
0624 Øvre Eiker	1,1743	1,0571	1,0418	0,4858	0,9771
0625 Nedre Eiker	0,5669	1,0678	0,8012	1,1638	1,0127
0626 Lier	0,6781	0,9575	0,8283	1,1040	0,8611
0627 Røyken	0,9093	0,9894	0,6536	0,5229	0,9907
0628 Hurum	1,2275	0,9918	0,9603	0,2322	1,1040
0631 Flesberg	3,0774	0,8066	1,0652	0,1689	1,1117
0632 Rollag	1,6906	0,8656	1,4044	0,3485	2,3859
0633 Nore og Uvdal	3,4047	1,0997	1,5768	0,0506	0,5413
Buskerud	0,9711	1,0199	1,0285	1,0685	0,9573
0701 Horten	0,5410	1,0937	1,0126	0,9062	1,0513
0702 Holmestrand	0,7426	1,0566	1,0237	0,5752	1,3105
0704 Tønsberg	0,7293	1,0167	1,1354	0,7618	1,1042
0706 Sandefjord	0,4630	1,0898	1,0839	0,9694	1,1095
0709 Larvik	0,8234	0,9834	1,1628	0,8196	1,0369
0711 Svelvik	0,8642	1,1570	0,8644	0,5336	1,0872
0713 Sande	1,2520	0,9488	0,8930	0,3693	1,3803
0714 Hof	1,4751	0,9718	1,0799	0,3308	1,0044
0716 Re	1,6607	0,9404	0,7676	0,4345	1,6712
0719 Andebu	1,1788	0,8720	0,8494	0,4341	1,2563
0720 Stokke	0,9801	1,0072	0,7692	0,5580	1,3881
0722 Nøtterøy	0,8602	0,9210	1,0234	0,7232	0,6440
0723 Tjøme	1,0549	1,1914	0,9811	0,3454	0,6773
0728 Lardal	1,6654	1,0012	1,1522	0,3225	0,6899
Vestfold	0,7942	1,0238	1,0451	0,7472	1,0861
0805 Porsgrunn	0,5286	1,0742	1,1269	0,8863	0,8631
0806 Skien	0,5266	1,0556	1,0763	1,1606	0,8529
0807 Notodden	0,8078	0,9609	1,3601	0,3709	1,5068
0811 Siljan	1,5334	0,9788	0,8147	0,5147	0,9522
0814 Bamble	1,3558	1,0800	0,7826	0,2656	0,9767
0815 Kragerø	1,8521	1,0904	1,2034	0,4328	1,4490
0817 Drangedal	2,4660	0,9474	1,4496	0,2526	0,9455
0819 Nome	1,2770	0,9728	1,2651	0,6300	2,4387
0821 Bø	1,0664	0,9738	1,1690	0,6563	0,9536
0822 Sauherad	1,5335	1,0459	1,0476	0,4288	0,9828
0826 Tinn	1,2659	1,1538	1,5007	0,9152	1,1701
0827 Hjartdal	2,5185	0,8400	1,6164	0,1421	2,4311
0828 Seljord	2,3369	0,9808	1,4432	0,2595	0,7724

Tabell D-k: Indeks for beregnet utgiftsbehov for kommunene 2007, RNB

Kommune	Indeks PU under 16 år	Indeks land- bruk	Indeks ber. utg.behov ikke alders- kriterier
	21	22	23
0605 Ringerike	0,3820	1,1366	0,9802
0612 Hole	0,3690	1,4762	0,9460
0615 Flå	0,9811	4,6610	1,8883
0616 Nes	0,0000	2,8225	1,1089
0617 Gol	1,3340	2,4432	1,2025
0618 Hemsedal	1,0058	3,9430	1,2258
0619 Ål	0,8401	3,2601	1,2244
0620 Hol	1,0880	2,3927	1,1474
0621 Sigdal	1,9578	4,2788	1,2742
0622 Krødsherad	0,9207	2,4639	1,5062
0623 Modum	0,9336	1,7149	1,0859
0624 Øvre Eiker	1,4850	1,2387	0,9550
0625 Nedre Eiker	1,0853	0,1800	0,8864
0626 Lier	0,7610	0,7333	0,8476
0627 Røyken	1,7809	0,3265	0,8659
0628 Hurum	1,4281	0,5698	1,0240
0631 Flesberg	1,1615	2,9753	1,3612
0632 Rollag	2,0774	3,7938	1,9554
0633 Nore og Uvdal	0,0000	5,4519	1,3389
Buskerud	1,0421	0,9790	0,9674
0701 Horten	1,0236	0,2455	0,9192
0702 Holmestrand	1,2171	0,6120	1,0450
0704 Tønsberg	1,0609	0,3215	0,9502
0706 Sandefjord	1,4138	0,2982	0,9542
0709 Larvik	1,0929	0,6628	0,9446
0711 Svelvik	2,8776	0,3061	1,0502
0713 Sande	1,5181	1,4391	1,0606
0714 Hof	0,9540	1,6718	1,1435
0716 Re	2,1382	2,7928	1,1958
0719 Andebu	2,2829	1,7419	1,1265
0720 Stokke	0,9669	1,2337	1,0246
0722 Nøtterøy	0,7314	0,2608	0,8037
0723 Tjøme	1,9300	0,3434	0,9928
0728 Lardal	0,0000	3,2572	1,2063
Vestfold	1,2432	0,6353	0,9670
0805 Porsgrunn	1,3425	0,1225	0,8956
0806 Skien	0,6944	0,3835	0,8909
0807 Notodden	1,3518	0,9909	1,0891
0811 Siljan	2,0727	1,4089	1,1955
0814 Bamble	0,9719	0,4347	0,9440
0815 Kragerø	0,9346	0,4172	1,1684
0817 Drangedal	1,1760	2,4763	1,2699
0819 Nome	1,0431	1,9865	1,3727
0821 Bø	1,1070	2,0987	0,9889
0822 Sauherad	1,3691	2,8978	1,1642
0826 Tinn	0,4702	1,7590	1,2100
0827 Hjartdal	1,2096	5,2371	1,9067
0828 Seljord	1,6812	3,1820	1,2493

Tabell D-k: Indeks for beregnet utgiftsbehov for kommunene 2007, RNB

Kommune	Andel innb. 2007 (promille)	Indeks innb. 0-5 år	Indeks innb. 6-15 år	Indeks innb. 16-66 år	Indeks innb. 67-79 år
	1	2	3	4	5
0829 Kviteseid	0,5430	0,7725	0,9270	0,9630	1,3262
0830 Nissedal	0,2937	0,6945	1,0020	1,0011	1,0781
0831 Fyresdal	0,2912	0,8585	1,1213	0,9612	1,1314
0833 Tokke	0,5157	0,7967	0,9762	0,9460	1,2677
0834 Vinje	0,7870	0,8324	1,0218	0,9808	1,1747
Telemark	35,4978	0,8728	0,9734	0,9912	1,1099
0901 Risør	1,4682	0,7456	1,0100	0,9765	1,1862
0904 Grimstad	4,1733	1,0871	1,1230	0,9913	0,9056
0906 Arendal	8,5571	0,9254	0,9950	1,0054	1,0406
0911 Gjerstad	0,5368	0,7600	1,0965	0,9832	1,0228
0912 Vegårshei	0,3982	0,9885	1,1067	0,9303	1,0967
0914 Tvedestrand	1,2437	0,8270	0,9880	0,9861	1,1663
0919 Froland	1,0166	1,0937	1,1501	0,9999	0,7712
0926 Lillesand	1,9459	0,9479	1,0579	1,0049	0,9725
0928 Birkenes	0,9423	1,1160	1,1623	0,9916	0,7778
0929 Åmli	0,3877	0,7633	0,9914	0,9846	1,1790
0935 Iveland	0,2544	0,8018	1,2896	1,0138	0,6825
0937 Evje og Hornnes	0,7082	0,9778	1,0311	0,9739	1,1540
0938 Bygland	0,2717	0,8882	0,9766	0,9801	1,1748
0940 Valle	0,2820	0,8151	1,0438	0,9547	1,0596
0941 Bykle	0,1927	0,8052	1,1018	1,0508	0,7554
Aust-Agder	22,3790	0,9476	1,0492	0,9952	1,0046
1001 Kristiansand	16,6284	1,0219	1,0440	0,9987	0,9763
1002 Mandal	3,0335	1,0258	1,0487	0,9807	0,9909
1003 Farsund	2,0051	0,9128	1,1150	0,9677	1,1068
1004 Flekkefjord	1,8927	0,9245	1,0044	0,9645	1,1185
1014 Vennesla	2,6820	1,0059	1,1675	0,9773	0,9912
1017 Songdalen	1,2100	1,0709	1,2162	0,9977	0,8252
1018 Søgne	2,0813	1,0988	1,2109	0,9863	0,8797
1021 Marnardal	0,4586	0,9334	1,2238	0,9483	0,9577
1026 Åseral	0,1908	1,1145	1,3068	0,8772	1,0040
1027 Audnedal	0,3407	1,0878	1,1801	0,9396	0,9518
1029 Lindesnes	0,9656	1,0028	1,0544	0,9740	0,9759
1032 Lyngdal	1,5740	1,1482	1,1495	0,9707	0,9134
1034 Hægebostad	0,3416	1,1692	1,1489	0,9429	1,1214
1037 Kvinesdal	1,1952	0,9976	1,0617	0,9638	1,0918
1046 Sirdal	0,3711	0,9911	0,9796	0,9558	1,0117
Vest-Agder	34,9706	1,0212	1,0828	0,9851	0,9855
1101 Eigersund	2,9040	1,0052	1,1459	0,9789	0,9664
1102 Sandnes	12,9257	1,2197	1,1210	1,0054	0,7490
1103 Stavanger	25,0612	1,0961	0,9959	1,0260	0,7943
1106 Haugesund	6,9007	1,0088	0,9626	1,0027	0,9722
1111 Sokndal	0,6977	0,9430	1,0650	0,9326	1,1274
1112 Lund	0,6665	1,0130	1,1728	0,9486	1,0000
1114 Bjerkreim	0,5356	1,2071	1,1802	0,9506	0,7868
1119 Hå	3,2197	1,2663	1,2168	0,9687	0,7805
1120 Klepp	3,2622	1,2136	1,3232	0,9757	0,7374

Tabell D-k: Indeks for beregnet utgiftsbehov for kommunene 2007, RNB

Kommune	Indeks innb. 80-89 år	Indeks innb. 90 år og over	Indeks ber. utg.behov alders- kriterier	Andel innb. 2006 (promille)	Indeks basis- kriterium
	6	7	8	9	10
0829 Kviteseid	1,5025	1,5605	1,1252	0,5549	4,1810
0830 Nissedal	1,2975	1,4959	1,0894	0,3032	7,6519
0831 Fyresdal	1,2720	0,7545	1,0902	0,2950	7,8643
0833 Tokke	1,6654	1,7649	1,1814	0,5209	4,4544
0834 Vinje	1,1186	1,4356	1,0732	0,7961	2,9145
Telemark	1,2195	1,1273	1,0454	35,8043	1,1664
0901 Risør	1,3234	1,6887	1,1212	1,4790	1,5687
0904 Grimstad	0,7949	0,8573	0,9952	4,1429	0,5600
0906 Arendal	0,9955	0,9132	0,9944	8,5828	0,2703
0911 Gjerstad	1,2199	1,8123	1,1298	0,5401	4,2962
0912 Vegårshei	1,4963	1,7340	1,1872	0,3985	5,8227
0914 Tvedestrand	1,1869	1,3374	1,0643	1,2581	1,8442
0919 Froland	0,8395	0,8026	0,9971	1,0267	2,2599
0926 Lillesand	0,8772	1,0161	0,9991	1,9460	1,1923
0928 Birkenes	0,8146	1,1990	1,0249	0,9454	2,4541
0929 Åmli	1,2321	1,6998	1,0981	0,3847	6,0315
0935 Iveland	0,8228	1,1102	1,0573	0,2521	9,2019
0937 Evje og Hornnes	1,0081	1,2409	1,0444	0,7163	3,2389
0938 Bygland	1,0667	2,0790	1,0897	0,2793	8,3072
0940 Valle	1,6180	2,2260	1,2105	0,2905	7,9868
0941 Bykle	0,7800	0,4886	0,9413	0,1884	12,3183
Aust-Agder	0,9889	1,0827	1,0228	22,4308	1,5516
1001 Kristiansand	0,9106	0,8418	0,9892	16,5762	0,1400
1002 Mandal	1,1396	0,9415	1,0393	3,0320	0,7652
1003 Farsund	1,0922	1,0018	1,0710	2,0357	1,1398
1004 Flekkefjord	1,3471	1,7079	1,1202	1,9077	1,2162
1014 Vennesla	0,8746	0,7138	1,0245	2,6966	0,8604
1017 Songdalen	0,6388	0,4928	0,9724	1,2114	1,9153
1018 Søgne	0,6551	0,6333	0,9882	2,0708	1,1204
1021 Marnardal	1,2757	1,3001	1,1518	0,4679	4,9591
1026 Åseral	1,6601	1,8097	1,2928	0,1927	12,0427
1027 Audnedal	1,2288	1,6580	1,1515	0,3353	6,9191
1029 Lindesnes	1,1896	1,6252	1,0940	0,9668	2,3999
1032 Lyngdal	0,9174	0,8574	1,0287	1,5723	1,4756
1034 Hægebostad	0,9429	0,6432	1,0392	0,3411	6,8011
1037 Kvinesdal	1,1317	1,4442	1,0859	1,1991	1,9350
1046 Sirdal	1,6202	2,0299	1,1701	0,3750	6,1875
Vest-Agder	0,9725	0,9450	1,0231	34,9805	0,9949
1101 Eigersund	0,9482	0,8646	1,0364	2,8917	0,8024
1102 Sandnes	0,6927	0,5973	0,9457	12,7035	0,1826
1103 Stavanger	0,8512	0,8941	0,9465	24,8171	0,0935
1106 Haugesund	1,0890	1,1916	1,0109	6,8398	0,3392
1111 Sokndal	1,5772	1,9793	1,2036	0,7114	3,2615
1112 Lund	1,2000	1,3185	1,1247	0,6676	3,4752
1114 Bjerkreim	1,2729	1,0548	1,1047	0,5334	4,3500
1119 Hå	0,7769	0,9065	1,0226	3,2074	0,7234
1120 Klepp	0,5611	0,5195	0,9963	3,1964	0,7259

Tabell D-k: Indeks for beregnet utgiftsbehov for kommunene 2007, RNB

Kommune	Indeks urban- kriterium	Indeks skilte og sep. 16-59 år	Indeks arbeids- ledige 16-59 år	Indeks beregnet reisetid	Indeks reiseavst. innen sone
	11	12	13	14	15
0829 Kviteseid	0,5791	0,8401	0,6692	0,9650	1,9530
0830 Nissedal	0,5132	0,9923	0,6335	1,1437	2,4996
0831 Fyresdal	0,5104	0,7284	0,7812	0,8239	1,7323
0833 Tokke	0,5718	0,7871	0,5654	1,1851	2,4769
0834 Vinje	0,6225	0,7808	0,7077	1,9848	4,3121
Telemark	0,8636	1,1350	1,0343	0,8701	1,0235
0901 Risør	0,7046	1,0552	1,1948	0,8494	1,4949
0904 Grimstad	0,8657	1,0175	0,9829	0,6788	0,7218
0906 Arendal	1,0015	1,1619	1,0548	0,9383	0,6724
0911 Gjerstad	0,5760	0,9612	1,2092	0,9703	2,2139
0912 Vegårshei	0,5420	0,6638	0,7712	0,6982	1,3831
0914 Tvedestrand	0,6821	1,1300	0,9058	1,0724	1,9321
0919 Froland	0,6549	1,0660	0,8107	0,7636	1,5511
0926 Lillesand	0,7443	0,9854	0,8225	0,6723	1,2945
0928 Birkenes	0,6442	0,7869	0,6637	0,9161	1,7596
0929 Åmli	0,5382	0,9712	0,8322	1,1873	2,5252
0935 Iveland	0,4946	0,9048	0,6602	1,0804	2,0937
0937 Evje og Hornnes	0,6095	0,9785	0,8759	0,5453	0,8913
0938 Bygland	0,5048	1,0062	0,6877	1,6459	4,3290
0940 Valle	0,5088	0,6146	0,4849	0,8767	1,8805
0941 Bykle	0,4666	0,7373	0,5439	1,6255	3,0809
Aust-Agder	0,8241	1,0526	0,9630	0,8636	1,1323
1001 Kristiansand	1,1424	1,0506	1,1317	0,9441	0,3624
1002 Mandal	0,8133	1,0578	0,8024	0,6010	0,7467
1003 Farsund	0,7510	0,8657	0,6479	0,9044	0,7324
1004 Flekkefjord	0,7413	0,8441	0,7921	0,8479	1,6664
1014 Vennesla	0,7945	0,9073	0,9117	0,9194	0,5419
1017 Songdalen	0,6770	0,9580	0,8457	0,9320	1,7112
1018 Søgne	0,7536	0,9308	0,6864	0,5572	0,6976
1021 Marnardal	0,5597	0,8056	0,6021	1,6957	2,3535
1026 Åseral	0,4687	0,5320	0,3323	0,8947	1,8779
1027 Audnedal	0,5236	0,6606	0,4200	1,3917	2,2252
1029 Lindesnes	0,6471	0,8482	0,6093	0,8077	1,7468
1032 Lyngdal	0,7132	0,8159	0,5619	0,7174	0,7354
1034 Hægebostad	0,5254	0,4652	0,3753	1,1054	1,8721
1037 Kvinesdal	0,6756	0,8493	0,7689	1,0203	2,1172
1046 Sirdal	0,5355	0,5290	0,2732	1,3062	2,6971
Vest-Agder	0,9243	0,9636	0,9159	0,8898	0,7765
1101 Eigersund	0,8057	0,7970	0,7351	0,7028	1,0907
1102 Sandnes	1,0832	0,9237	0,9908	0,7506	0,4629
1103 Stavanger	1,2384	1,0136	1,1238	0,7953	0,3672
1106 Haugesund	0,9570	1,0877	1,1944	0,5488	0,4618
1111 Sokndal	0,6086	0,7297	0,7920	0,4826	0,8076
1112 Lund	0,6009	0,6091	0,4987	0,7449	1,3974
1114 Bjerkreim	0,5745	0,4649	0,3601	0,7500	1,7289
1119 Hå	0,8225	0,8061	0,5909	0,9065	0,5073
1120 Klepp	0,8220	0,9113	0,6370	0,5585	0,4393

Tabell D-k: Indeks for beregnet utgiftsbehov for kommunene 2007, RNB

Kommune	Indeks reiseavst. til nabo- krets	Indeks dødelig- het	Indeks ikke-gifte 67 år og over	Indeks inn- vandrere	Indeks PU 16 år og over
	16	17	18	19	20
0829 Kviteseid	2,3424	0,9507	1,5185	0,2807	2,0744
0830 Nissedal	3,6218	0,9666	1,2910	0,1635	1,3987
0831 Fyresdal	2,8337	1,1921	1,2144	0,0240	1,6429
0833 Tokke	2,2027	1,0691	1,5158	0,2991	0,4653
0834 Vinje	3,1358	1,2518	1,1460	0,6048	1,2938
Telemark	1,0724	1,0503	1,1514	0,7456	1,0847
0901 Risør	0,8787	0,9908	1,2247	0,3351	1,5157
0904 Grimstad	0,8265	0,9904	0,8080	0,5076	0,7312
0906 Arendal	0,9282	1,1167	1,0058	0,6814	0,9389
0911 Gjerstad	1,1883	0,9226	1,0873	0,3016	2,3559
0912 Vegårshei	2,2565	0,9562	1,3238	0,2132	0,7602
0914 Tvedestrand	1,9997	1,1415	1,2472	0,4390	0,7224
0919 Froland	1,9279	1,1419	0,8111	0,2138	0,7672
0926 Lillesand	0,7484	0,9639	0,8336	0,4985	1,0586
0928 Birkenes	1,8669	1,0540	0,8562	0,6740	1,0254
0929 Åmli	3,4174	1,3714	1,1901	0,1288	2,6775
0935 Iveland	3,5450	1,0462	0,7237	0,1685	1,6820
0937 Evje og Hornnes	1,3335	1,1047	1,1624	0,5931	0,5921
0938 Bygland	2,8286	1,2593	1,3897	0,1775	2,3862
0940 Valle	1,4965	1,2107	1,6331	0,0975	2,2942
0941 Bykle	6,3790	0,9336	0,9335	0,0376	0,6433
Aust-Agder	1,2277	1,0688	0,9920	0,5205	1,0237
1001 Kristiansand	0,6556	1,0061	0,9066	1,4310	0,9321
1002 Mandal	0,9787	0,9763	0,9826	0,6049	0,9592
1003 Farsund	0,8846	1,0942	1,0658	0,4139	0,7441
1004 Flekkefjord	1,0942	0,9679	1,2086	0,6310	1,6515
1014 Vennesla	1,8336	0,9565	0,8452	0,6643	1,2582
1017 Songdalen	1,1346	1,0646	0,6655	0,7599	0,9003
1018 Søgne	0,9261	0,9058	0,6584	0,4753	0,9655
1021 Marnardal	2,4914	1,1276	1,1700	0,5600	2,5900
1026 Åseral	2,9494	1,0649	1,4809	0,1103	1,2579
1027 Audnedal	3,0014	0,8740	1,1773	0,0845	1,6261
1029 Lindesnes	1,4147	1,0005	1,1359	0,4687	1,0654
1032 Lyngdal	2,2747	1,0066	0,8714	0,6800	1,3487
1034 Hægebostad	1,9823	1,2887	1,1281	0,1245	1,7760
1037 Kvinesdal	1,4721	1,0999	1,1316	0,3307	1,6674
1046 Sirdal	2,4099	0,9379	1,5748	0,4910	0,9694
Vest-Agder	1,0574	1,0046	0,9422	0,9649	1,0756
1101 Eigersund	1,0848	1,0237	0,9442	0,3893	2,7867
1102 Sandnes	0,6188	0,9252	0,6811	1,0875	0,8251
1103 Stavanger	0,5919	0,9791	0,8201	1,3396	0,7056
1106 Haugesund	0,5260	1,0327	1,1335	0,8975	1,1604
1111 Sokndal	1,2154	0,9476	1,3431	0,1891	1,3627
1112 Lund	1,3173	0,9658	0,9789	0,3818	0,6352
1114 Bjerkreim	2,3778	0,8242	0,8521	0,4115	0,4544
1119 Hå	0,8839	0,8955	0,6940	0,4680	1,5301
1120 Klepp	0,6941	0,8161	0,5594	0,4718	0,8909

Tabell D-k: Indeks for beregnet utgiftsbehov for kommunene 2007, RNB

Kommune	Indeks PU under 16 år <i>21</i>	Indeks land- bruk <i>22</i>	Indeks ber. utg.behov ikke alders- kriterier <i>23</i>
0829 Kviteseid	1,1408	3,3611	1,5933
0830 Nissedal	2,0878	3,5889	1,8276
0831 Fyresdal	0,0000	4,9325	1,8034
0833 Tokke	0,4051	3,6824	1,2594
0834 Vinje	0,2651	4,1287	1,4678
Telemark	1,0019	1,0226	1,0443
0901 Risør	0,7134	0,6814	1,1445
0904 Grimstad	0,8659	0,6376	0,8111
0906 Arendal	0,8851	0,3099	0,9188
0911 Gjerstad	1,5629	1,9893	1,6122
0912 Vegårshei	1,0591	2,1246	1,3272
0914 Tvedestrand	2,0127	0,9367	1,0900
0919 Froland	1,0277	1,5066	1,0417
0926 Lillesand	0,6506	0,5555	0,9273
0928 Birkenes	0,6696	1,8628	1,0932
0929 Åmli	2,1942	3,8459	2,0195
0935 Iveland	2,5107	2,7126	1,9444
0937 Evje og Hornnes	0,5891	2,0560	1,0514
0938 Bygland	1,5110	5,0089	2,2322
0940 Valle	0,0000	5,1678	1,9396
0941 Bykle	0,0000	3,9321	2,1131
Aust-Agder	0,9501	0,9395	1,0353
1001 Kristiansand	0,7638	0,0790	0,8822
1002 Mandal	0,8352	0,6587	0,8918
1003 Farsund	1,4512	1,7173	0,8874
1004 Flekkefjord	1,7698	1,1932	1,1467
1014 Vennesla	0,7043	0,5975	0,9786
1017 Songdalen	2,0904	0,9623	1,0115
1018 Søgne	0,9171	0,5230	0,8496
1021 Marnardal	0,4510	3,6772	1,8172
1026 Åseral	2,1905	6,2415	2,1151
1027 Audnedal	0,6293	3,9808	1,7102
1029 Lindesnes	2,1827	2,3937	1,1277
1032 Lyngdal	1,0736	1,4068	1,0562
1034 Hægebostad	0,6185	4,9805	1,6902
1037 Kvinesdal	0,7039	2,8038	1,2570
1046 Sirdal	0,0000	5,1516	1,5191
Vest-Agder	0,9591	0,8209	0,9772
1101 Eigersund	1,3135	1,2290	1,3195
1102 Sandnes	1,0299	0,4428	0,7984
1103 Stavanger	0,5442	0,0628	0,8088
1106 Haugesund	1,3883	0,1035	0,9329
1111 Sokndal	0,5932	1,9146	1,1784
1112 Lund	1,8964	2,8040	1,0441
1114 Bjerkreim	0,3956	5,8751	1,1139
1119 Hå	1,1842	2,2999	0,9839
1120 Klepp	0,8582	1,6633	0,7873

Tabell D-k: Indeks for beregnet utgiftsbehov for kommunene 2007, RNB

Kommune	Andel innb. 2007 (promille)	Indeks innb. 0-5 år	Indeks innb. 6-15 år	Indeks innb. 16-66 år	Indeks innb. 67-79 år
	1	2	3	4	5
1121 Time	3,2146	1,1860	1,1672	0,9921	0,8103
1122 Gjesdal	2,0553	1,1911	1,3287	1,0013	0,5206
1124 Sola	4,4147	1,1897	1,2354	0,9912	0,7728
1127 Randaberg	2,0296	1,2103	1,3194	0,9768	0,7826
1129 Forsand	0,2356	1,1584	1,2082	0,9359	1,0079
1130 Strand	2,2759	1,1690	1,1724	0,9647	0,9156
1133 Hjelmeland	0,5783	1,0086	1,1041	0,9456	1,0378
1134 Suldal	0,8276	0,9235	1,0553	0,9440	1,1849
1135 Sauda	1,0109	0,7390	1,0692	0,9253	1,5031
1141 Finnøy	0,5708	0,9211	1,1468	0,9348	1,0782
1142 Rennesøy	0,7532	1,3312	1,2598	0,9490	0,7628
1144 Kvitsøy	0,1126	0,9443	1,0572	0,8878	1,8147
1145 Bokn	0,1694	1,1024	1,1488	0,9174	1,2512
1146 Tysvær	2,0322	1,2357	1,2560	0,9679	0,8005
1149 Karmøy	8,1922	1,0637	1,1640	0,9844	0,9258
1151 Utsira	0,0457	1,0684	1,1610	0,9169	1,0055
1160 Vindafjord	1,7327	1,0612	1,1018	0,9378	1,0847
Rogaland	86,4248	1,1231	1,1101	0,9957	0,8416
1201 Bergen	52,2566	1,0203	0,9531	1,0131	0,9742
1211 Etne	0,8242	1,0005	0,9953	0,9624	1,0845
1216 Sveio	1,0177	1,0869	1,1805	0,9758	0,8632
1219 Bømlo	2,3268	1,1348	1,2020	0,9538	0,8857
1221 Stord	3,5996	1,0800	1,2019	0,9877	0,8691
1222 Fitjar	0,6189	1,1421	1,2059	0,9586	0,8459
1223 Tysnes	0,5881	0,7377	1,0447	0,9210	1,3895
1224 Kvinnherad	2,7839	0,9701	1,0965	0,9574	1,1265
1227 Jondal	0,2256	0,8533	1,0766	0,9076	1,2113
1228 Odda	1,5283	0,7539	0,9608	0,9373	1,4070
1231 Ullensvang	0,7297	0,8189	0,9764	0,9327	1,3613
1232 Eidfjord	0,1955	0,6909	0,8804	1,0078	1,1236
1233 Ulvik	0,2429	0,8044	1,0661	0,9212	1,1565
1234 Granvin	0,2087	0,6608	1,0018	0,9593	1,1746
1235 Voss	2,9450	0,9502	0,9825	0,9412	1,2920
1238 Kvam	1,7581	0,8792	1,0291	0,9448	1,2027
1241 Fusa	0,8009	1,0763	1,0925	0,9227	1,2021
1242 Samnanger	0,5027	0,8803	0,9567	1,0058	0,9246
1243 Os	3,3315	1,1789	1,1340	0,9980	0,8141
1244 Austevoll	0,9376	1,0848	1,1853	0,9532	0,9969
1245 Sund	1,2112	1,1742	1,0516	1,0166	0,7632
1246 Fjell	4,4414	1,2433	1,3348	0,9881	0,6261
1247 Askøy	4,9172	1,3112	1,1618	0,9798	0,8014
1251 Vaksdal	0,8746	0,7950	1,0427	0,9062	1,4133
1252 Modalen	0,0760	1,2467	1,0997	0,9200	1,2424
1253 Osterøy	1,5351	1,0275	1,1368	0,9533	0,9965
1256 Meland	1,2852	1,1044	1,2715	0,9867	0,7253
1259 Øygarden	0,8831	1,1094	1,2147	0,9598	0,8646
1260 Radøy	0,9951	0,9153	1,0781	0,9769	0,9521
1263 Lindås	2,9040	1,1516	1,0855	0,9889	0,8671
1264 Austrheim	0,5383	0,9980	1,0546	0,9858	1,0294

Tabell D-k: Indeks for beregnet utgiftsbehov for kommunene 2007, RNB

Kommune	Indeks innb. 80-89 år	Indeks innb. 90 år og over	Indeks ber. utg.behov alders- kriterier	Andel innb. 2006 (promille)	Indeks basis- kriterium
	6	7	8	9	10
1121 Time	0,6980	0,5663	0,9684	3,1910	0,7271
1122 Gjesdal	0,5824	0,7024	0,9930	2,0314	1,1422
1124 Sola	0,5715	0,4905	0,9645	4,3399	0,5346
1127 Randaberg	0,4972	0,3402	0,9760	2,0051	1,1572
1129 Forsand	0,8429	2,2643	1,1418	0,2353	9,8591
1130 Strand	0,8844	0,9377	1,0378	2,2770	1,0189
1133 Hjelmeland	1,3181	1,8452	1,1569	0,5868	3,9538
1134 Suldal	1,2842	2,2754	1,1735	0,8368	2,7726
1135 Sauda	1,4018	1,2419	1,1593	1,0278	2,2575
1141 Finnøy	1,4576	1,7045	1,1916	0,5881	3,9451
1142 Rennesøy	0,8694	0,9583	1,0584	0,7353	3,1554
1144 Kvitsøy	1,2397	0,0000	1,0766	0,1123	20,6644
1145 Bokn	1,1090	1,2968	1,1235	0,1659	13,9820
1146 Tysvær	0,6867	0,8340	1,0190	2,0148	1,1516
1149 Karmøy	0,8013	0,6934	1,0033	8,1738	0,2839
1151 Utsira	1,6438	1,3730	1,2027	0,0450	51,5128
1160 Vindafjord	1,3352	1,3947	1,1343	1,7497	1,3260
Rogaland	0,8337	0,8454	0,9903	85,6843	0,7040
1201 Bergen	0,9545	0,9982	0,9711	52,1868	0,0445
1211 Etne	1,3482	1,6755	1,1123	0,8344	2,7805
1216 Sveio	0,9019	1,1410	1,0514	1,0230	2,2680
1219 Bømlo	1,1004	0,9037	1,0818	2,3292	0,9961
1221 Stord	0,7173	0,6452	0,9950	3,5951	0,6454
1222 Fitjar	1,1275	0,6086	1,0646	0,6252	3,7112
1223 Tysnes	1,6064	2,3481	1,2480	0,6023	3,8519
1224 Kvinnherad	1,1183	1,3415	1,0935	2,8169	0,8237
1227 Jondal	1,9036	2,2260	1,2887	0,2284	10,1568
1228 Odda	1,6402	1,8072	1,1867	1,5618	1,4856
1231 Ullensvang	1,5594	2,2794	1,2065	0,7482	3,1009
1232 Eidfjord	1,3731	2,2479	1,1090	0,1937	11,9757
1233 Ulvik	1,9005	2,3258	1,2847	0,2461	9,4275
1234 Granvin	1,5174	3,4586	1,2674	0,2125	10,9190
1235 Voss	1,3889	1,7477	1,1387	2,9805	0,7785
1238 Kvam	1,4441	2,0350	1,1763	1,7900	1,2962
1241 Fusa	1,3204	1,5283	1,1485	0,8041	2,8856
1242 Samnanger	1,3455	1,4985	1,0677	0,5045	4,5990
1243 Os	0,6993	0,6689	0,9626	3,2886	0,7055
1244 Austevoll	0,9732	1,2050	1,0831	0,9463	2,4519
1245 Sund	0,7268	0,9846	0,9508	1,2034	1,9280
1246 Fjell	0,4991	0,4946	0,9779	4,3946	0,5280
1247 Askøy	0,6823	0,7085	0,9737	4,8480	0,4786
1251 Vaksdal	1,6633	2,5837	1,2759	0,8875	2,6144
1252 Modalen	1,0587	0,8254	1,0650	0,0763	30,4129
1253 Osterøy	1,2203	1,3289	1,1146	1,5568	1,4903
1256 Meland	0,7142	0,9036	1,0255	1,2782	1,8152
1259 Øygarden	1,0637	0,8174	1,0722	0,8786	2,6407
1260 Radøy	1,3162	1,3878	1,1063	0,9989	2,3228
1263 Lindås	0,8946	1,0051	1,0048	2,8630	0,8104
1264 Austrheim	0,9871	1,0494	1,0255	0,5355	4,3325

Tabell D-k: Indeks for beregnet utgiftsbehov for kommunene 2007, RNB

Kommune	Indeks urban- kriterium	Indeks skilte og sep. 16-59 år	Indeks arbeids- ledige 16-59 år	Indeks beregnet reisetid	Indeks reiseavst. innen sone
	11	12	13	14	15
1121 Time	0,8217	0,8217	0,6220	1,1386	0,5365
1122 Gjesdal	0,7507	0,7910	0,7375	0,8054	1,4219
1124 Sola	0,8738	0,8731	0,7760	0,7369	0,3585
1127 Randaberg	0,7488	0,6959	0,5811	0,3400	0,1994
1129 Forsand	0,4878	0,7025	0,4353	0,7787	1,4736
1130 Strand	0,7681	0,7739	0,5848	0,8397	0,5810
1133 Hjelmeland	0,5856	0,5465	0,3928	1,6281	2,5428
1134 Suldal	0,6287	0,7033	0,3825	2,0949	4,2460
1135 Sauda	0,6551	0,7303	0,7226	0,4758	0,6526
1141 Finnøy	0,5859	0,5566	0,5661	2,3223	3,9857
1142 Rennesøy	0,6126	0,5126	0,4702	0,8266	2,1784
1144 Kvitsøy	0,4207	0,4123	0,4562	0,1287	0,1632
1145 Bokn	0,4549	0,4981	1,1575	0,3740	0,6760
1146 Tysvær	0,7495	0,6745	0,6546	1,2682	2,2107
1149 Karmøy	0,9917	0,7961	0,9055	1,6948	0,5475
1151 Utsira	0,3505	0,8075	1,1372	0,0000	0,0000
1160 Vindafjord	0,7286	0,5896	0,7099	2,4542	1,7688
Rogaland	0,9856	0,8878	0,9041	0,9125	0,6630
1201 Bergen	1,4369	0,9991	1,0961	1,2312	0,7609
1211 Etne	0,6283	0,4834	1,1049	1,2399	2,5906
1216 Sveio	0,6545	0,6690	0,9763	0,9858	2,0430
1219 Bømlo	0,7715	0,6047	0,7367	1,7972	2,0923
1221 Stord	0,8415	0,7385	1,2787	0,5988	0,4659
1222 Fitjar	0,5931	0,6928	0,8807	0,6585	1,2732
1223 Tysnes	0,5887	0,6752	0,8716	1,1478	2,3322
1224 Kvinnherad	0,8014	0,8275	0,8682	3,5835	2,2731
1227 Jondal	0,4849	0,5934	0,5045	0,8947	1,6195
1228 Odda	0,7123	0,7854	1,0085	0,8629	1,6043
1231 Ullensvang	0,6148	0,6938	0,4792	3,0031	5,2238
1232 Eidfjord	0,4692	0,8533	0,8592	0,5056	0,9564
1233 Ulvik	0,4922	0,7792	0,9365	0,5788	0,9583
1234 Granvin	0,4780	0,5913	0,7834	0,5158	0,9803
1235 Voss	0,8105	0,6778	0,8335	0,9204	1,7594
1238 Kvam	0,7320	0,6576	0,7225	1,3468	2,2601
1241 Fusa	0,6237	0,5387	0,5892	1,6887	3,1402
1242 Samnanger	0,5682	0,4784	0,9391	0,6629	1,0367
1243 Os	0,8266	0,8958	0,8332	0,8286	0,6856
1244 Austevoll	0,6444	0,5066	0,8525	1,3978	2,3659
1245 Sund	0,6761	0,7501	1,0854	1,0657	1,3174
1246 Fjell	0,8760	0,8442	1,1451	1,1155	0,8663
1247 Askøy	0,8934	0,8341	1,0090	1,0622	0,7727
1251 Vaksdal	0,6361	0,7638	0,9090	1,2844	2,6870
1252 Modalen	0,3894	1,1268	0,5035	1,0388	1,5362
1253 Osterøy	0,7118	0,7242	0,8390	1,2837	2,2664
1256 Meland	0,6843	0,8743	0,9117	0,7611	0,8550
1259 Øygarden	0,6349	0,8994	1,4428	1,2328	1,7439
1260 Radøy	0,6514	0,6157	0,7820	0,9398	1,6070
1263 Lindås	0,8040	0,8292	0,7603	1,9637	1,3875
1264 Austrheim	0,5750	0,6606	0,9803	0,6942	1,1982

Tabell D-k: Indeks for beregnet utgiftsbehov for kommunene 2007, RNB

Kommune	Indeks reiseavst. til nabo- krets	Indeks dødelig- het	Indeks ikke-gifte 67 år og over	Indeks inn- vandrere	Indeks PU 16 år og over
	16	17	18	19	20
1121 Time	0,6259	0,8266	0,6331	0,4460	0,8924
1122 Gjesdal	1,1544	0,9090	0,5095	0,4462	0,8053
1124 Sola	0,9467	0,8915	0,5290	0,8517	0,6562
1127 Randaberg	0,6472	0,8186	0,4534	0,5085	1,0576
1129 Forsand	4,5985	0,8718	1,0573	0,2708	2,5745
1130 Strand	1,0290	0,9268	0,7736	0,4695	0,9845
1133 Hjelmeland	2,9133	1,0489	1,1307	0,2775	0,7227
1134 Suldal	3,2296	0,7705	1,3202	0,4062	1,0136
1135 Sauda	0,7286	1,1692	1,4171	0,2549	1,2380
1141 Finnøy	2,6325	0,8472	1,2354	0,2769	0,9272
1142 Rennesøy	3,1576	0,8769	0,7264	0,0674	0,5768
1144 Kvitsøy	0,2817	1,0442	0,9751	0,1892	0,0000
1145 Bokn	1,4779	0,7065	1,1795	0,0427	0,7302
1146 Tysvær	1,4694	0,8292	0,6356	0,2460	1,2931
1149 Karmøy	0,7124	0,9610	0,7598	0,4574	0,9562
1151 Utsira	0,0000	1,9522	1,2522	0,4716	1,3452
1160 Vindafjord	1,5641	0,8543	1,1054	0,2549	0,9349
Rogaland	0,8327	0,9403	0,7949	0,8383	0,9503
1201 Bergen	0,6509	0,9503	0,9595	1,0856	0,9125
1211 Etne	1,5096	0,9484	1,2206	0,1782	0,9439
1216 Sveio	1,5815	0,8595	0,8107	0,2699	1,0068
1219 Bømlo	1,4267	0,9060	0,9002	0,3405	1,3266
1221 Stord	0,6692	0,9049	0,6930	0,3900	0,9438
1222 Fitjar	1,6017	0,7501	0,9233	0,1586	0,7753
1223 Tysnes	2,0587	0,9245	1,6083	0,1763	1,8106
1224 Kvinnherad	1,2228	0,8636	1,0470	0,2690	0,9894
1227 Jondal	2,6942	1,0264	1,5394	0,0930	1,0609
1228 Odda	0,8651	0,9383	1,5847	0,4851	1,0862
1231 Ullensvang	2,3637	0,7442	1,2902	0,2177	1,1336
1232 Eidfjord	1,3997	1,3615	1,5754	0,1827	0,0000
1233 Ulvik	2,0133	0,7145	1,4558	0,1439	1,2309
1234 Granvin	1,4619	0,6897	1,6081	0,0666	0,5703
1235 Voss	1,3971	0,8359	1,2689	0,3350	1,0977
1238 Kvam	1,2181	0,8514	1,2362	0,2373	1,7601
1241 Fusa	2,2850	0,9477	1,2089	0,2202	1,3563
1242 Samnanger	1,6424	0,6971	1,2428	0,4772	1,2009
1243 Os	0,9727	0,8645	0,6507	0,5146	0,6448
1244 Austevoll	3,0091	1,2079	1,0342	0,3143	1,6007
1245 Sund	1,6875	1,0229	0,7443	0,3883	0,9063
1246 Fjell	1,3112	0,8737	0,4945	0,4221	0,7031
1247 Askøy	1,0146	0,9129	0,6521	0,3096	1,5372
1251 Vaksdal	1,5851	0,8587	1,6635	0,2394	1,0241
1252 Modalen	8,1792	1,1526	1,1306	0,0928	0,0000
1253 Osterøy	1,4659	0,7531	0,9866	0,3138	0,8951
1256 Meland	1,2784	0,8484	0,7449	0,3158	0,7110
1259 Øygarden	1,6960	0,8006	0,9062	0,6125	0,3448
1260 Radøy	1,1249	0,8509	1,0595	0,1985	1,3951
1263 Lindås	1,7336	0,7883	0,8308	0,2498	1,2062
1264 Austrheim	1,1445	0,9851	1,0221	0,2512	1,3576

Tabell D-k: Indeks for beregnet utgiftsbehov for kommunene 2007, RNB

Kommune	Indeks PU under 16 år	Indeks land- bruk	Indeks ber. utg.behov ikke alders- kriterier
	21	22	23
1121 Time	1,3887	1,4207	0,8169
1122 Gjesdal	1,6621	1,3235	0,8559
1124 Sola	1,1183	0,6804	0,7368
1127 Randaberg	0,7367	0,6800	0,7728
1129 Forsand	1,7933	5,3486	2,2300
1130 Strand	2,6874	0,9905	0,8824
1133 Hjelmeland	1,0788	5,4374	1,2961
1134 Suldal	1,2608	4,1832	1,3589
1135 Sauda	1,6425	1,1102	1,0677
1141 Finnøy	1,0764	5,3204	1,4178
1142 Rennesøy	0,2870	3,3802	1,0451
1144 Kvitsøy	0,0000	1,8659	2,2070
1145 Bokn	1,2716	4,3422	1,9550
1146 Tysvær	1,1521	2,2108	1,0257
1149 Karmøy	0,7487	0,6057	0,8586
1151 Utsira	4,6850	3,1281	5,5013
1160 Vindafjord	0,4824	3,6567	1,0562
Rogaland	0,9678	0,8856	0,8892
1201 Bergen	0,8896	0,0614	0,9290
1211 Etne	1,0115	3,4031	1,1561
1216 Sveio	2,0627	2,6101	1,0774
1219 Bømlo	1,1777	0,9219	1,0486
1221 Stord	1,1739	0,2886	0,7976
1222 Fitjar	1,3501	1,6061	1,0679
1223 Tysnes	1,0510	3,3307	1,5036
1224 Kvinnherad	1,0487	1,7428	1,1082
1227 Jondal	0,0000	3,3428	1,8191
1228 Odda	0,8107	0,8763	1,0330
1231 Ullensvang	1,4101	3,6113	1,4494
1232 Eidfjord	0,0000	4,7865	1,7439
1233 Ulvik	0,8574	4,0975	1,7618
1234 Granvin	2,9792	3,2926	1,7076
1235 Voss	0,9912	2,1450	0,9810
1238 Kvam	0,7073	1,7413	1,1821
1241 Fusa	1,3122	2,5271	1,3106
1242 Samnanger	1,6731	1,5864	1,2429
1243 Os	0,5775	0,3991	0,7548
1244 Austevoll	2,0069	1,3971	1,3227
1245 Sund	0,7014	0,7149	0,9825
1246 Fjell	1,1524	0,2730	0,7914
1247 Askøy	0,6964	0,2331	0,9687
1251 Vaksdal	0,9511	1,3099	1,1946
1252 Modalen	2,7660	4,5967	3,6792
1253 Osterøy	0,5422	1,6894	0,9812
1256 Meland	1,8160	1,0556	0,8946
1259 Øygarden	1,4410	0,8378	0,9779
1260 Radøy	0,8450	2,7732	1,1278
1263 Lindås	0,6633	1,4606	1,0198
1264 Austrheim	0,7881	1,5007	1,2590

Tabell D-k: Indeks for beregnet utgiftsbehov for kommunene 2007, RNB

Kommune	Andel innb. 2007 (promille)	Indeks innb. 0-5 år	Indeks innb. 6-15 år	Indeks innb. 16-66 år	Indeks innb. 67-79 år
	1	2	3	4	5
1265 Fedje	0,1324	0,9111	0,9229	0,8983	1,5811
1266 Masfjorden	0,3484	0,7092	1,0709	0,9309	1,4366
Hordaland	97,5642	1,0448	1,0355	0,9925	0,9679
1401 Flora	2,4227	1,0507	1,1690	0,9777	0,9086
1411 Gulen	0,5140	0,8944	1,1109	0,9297	1,1577
1412 Solund	0,1861	0,8493	0,8385	0,9478	1,4686
1413 Hyllestad	0,3187	0,9105	1,0395	0,9387	1,2820
1416 Høyanger	0,9442	0,9342	1,0595	0,9390	1,1359
1417 Vik	0,6056	0,8872	0,9507	0,8970	1,4758
1418 Balestrand	0,2989	0,8268	1,1570	0,9472	1,0681
1419 Leikanger	0,4698	1,1499	0,9655	0,9787	1,0111
1420 Sogndal	1,4573	1,1159	1,0429	0,9827	0,9725
1421 Aurland	0,3664	0,8627	1,0316	0,9601	1,2198
1422 Lærdal	0,4599	0,8683	1,0526	0,9555	1,0994
1424 Årdal	1,1730	0,7642	0,9913	0,9650	1,3955
1426 Luster	1,0433	0,9501	1,0821	0,9360	1,1382
1428 Askvoll	0,6714	0,8173	1,0181	0,9239	1,4073
1429 Fjaler	0,6131	0,8716	0,8919	0,9697	1,2621
1430 Gaular	0,5808	0,9003	1,1242	0,9392	1,1255
1431 Jølster	0,6255	1,0427	1,1571	0,9258	1,0738
1432 Førde	2,4492	1,2423	1,1518	1,0081	0,6976
1433 Naustdal	0,5678	1,0727	1,0905	0,9596	1,0389
1438 Bremanger	0,8395	0,8932	1,0287	0,8910	1,6122
1439 Vågsøy	1,2954	0,9759	1,0206	0,9416	1,2400
1441 Selje	0,6219	0,8317	1,1587	0,9338	1,2772
1443 Eid	1,2493	0,9820	1,1651	0,9709	0,9996
1444 Hornindal	0,2566	1,0527	1,2475	0,8922	1,2243
1445 Gloppen	1,2226	0,9659	1,0366	0,9370	1,1280
1449 Stryn	1,4326	1,0469	1,0710	0,9509	1,0749
Sogn og Fjordane	22,6855	0,9922	1,0787	0,9556	1,1025
1502 Molde	5,1812	0,9078	1,0098	0,9989	1,0355
1503 Kristiansund	3,6517	0,8521	0,8703	1,0140	1,1413
1504 Ålesund	8,8408	1,0458	0,9978	0,9987	0,9905
1511 Vanylven	0,7554	0,7189	1,0284	0,9514	1,2644
1514 Sande	0,5396	0,8626	1,0074	0,9339	1,4576
1515 Herøy	1,7776	0,9973	1,0695	0,9671	1,1005
1516 Ulstein	1,4614	1,2170	1,2106	0,9608	0,8545
1517 Hareid	0,9987	0,9523	1,1112	0,9624	1,1123
1519 Volda	1,7767	0,9687	1,0881	0,9625	1,0378
1520 Ørsta	2,1708	0,9821	0,9943	0,9583	1,1611
1523 Ørskog	0,4460	0,9469	0,9483	0,9896	0,9504
1524 Norddal	0,3882	0,9179	1,0815	0,9096	1,2237
1525 Stranda	0,9613	0,9116	1,0590	0,9210	1,3840
1526 Stordal	0,2102	1,2165	1,0023	0,9203	1,2999
1528 Sykkylven	1,5951	1,0339	1,0587	0,9736	1,0054
1529 Skodje	0,7836	0,9754	1,2007	0,9949	0,8571
1531 Sula	1,6103	1,0813	1,1116	0,9577	1,0911
1532 Giske	1,4200	1,1877	1,1259	0,9598	0,9496

Tabell D-k: Indeks for beregnet utgiftsbehov for kommunene 2007, RNB

Kommune	Indeks innb. 80-89 år	Indeks innb. 90 år og over	Indeks ber. utg.behov alders- kriterier	Andel innb. 2006 (<i>promille</i>)	Indeks basis- kriterium
	6	7	8	9	10
1265 Fedje	1,7022	2,1326	1,2232	0,1375	16,8749
1266 Masfjorden	1,3095	2,3420	1,2102	0,3649	6,3592
Hordaland	0,9775	1,0702	1,0122	97,5409	0,7850
1401 Flora	0,9017	1,0104	1,0421	2,4589	0,9436
1411 Gulen	1,3890	2,6257	1,2341	0,5209	4,4544
1412 Solund	1,4424	2,5301	1,1590	0,1890	12,2761
1413 Hyllestad	1,2126	2,4617	1,1763	0,3237	7,1679
1416 Høyanger	1,4894	1,9611	1,1856	0,9586	2,4205
1417 Vik	1,8169	2,5911	1,2743	0,6135	3,7816
1418 Balestrand	1,3830	1,8902	1,1927	0,3030	7,6573
1419 Leikanger	1,0741	1,5366	1,0381	0,4739	4,8959
1420 Sogndal	0,9245	1,3567	1,0263	1,4732	1,5749
1421 Aurland	1,3479	1,0280	1,0949	0,3735	6,2124
1422 Lærdal	1,4355	1,9789	1,1701	0,4644	4,9959
1424 Årdal	1,2538	0,8027	1,0633	1,1958	1,9402
1426 Luster	1,4663	1,7447	1,1765	1,0536	2,2021
1428 Askvoll	1,5749	1,6828	1,1905	0,6857	3,3835
1429 Fjaler	1,4271	1,7404	1,1051	0,6209	3,7370
1430 Gaular	1,3215	2,1613	1,1936	0,5972	3,8853
1431 Jølster	1,3216	1,9067	1,1865	0,6288	3,6896
1432 Førde	0,6005	0,6535	0,9408	2,4410	0,9505
1433 Naustdal	1,0493	1,6029	1,0893	0,5817	3,9889
1438 Bremanger	1,5728	1,3458	1,1929	0,8551	2,7132
1439 Vågsøy	1,3881	1,3325	1,1213	1,3195	1,7583
1441 Selje	1,2948	1,0598	1,1431	0,6375	3,6397
1443 Eid	0,9539	1,0803	1,0623	1,2502	1,8559
1444 Hornindal	1,3181	1,4679	1,2072	0,2599	8,9272
1445 Gloppen	1,5147	2,2077	1,1970	1,2433	1,8662
1449 Stryn	1,2402	1,5555	1,1151	1,4609	1,5882
Sogn og Fjordane	1,1970	1,4595	1,1061	22,9838	2,6247
1502 Molde	1,0557	1,1569	1,0263	5,2036	0,4459
1503 Kristiansund	1,1936	0,9110	0,9885	3,6781	0,6308
1504 Ålesund	0,9969	0,8058	0,9854	8,7929	0,2639
1511 Vanylven	1,5278	1,9112	1,1863	0,7735	2,9998
1514 Sande	1,2733	1,5703	1,1314	0,5472	4,2403
1515 Herøy	1,0901	1,1123	1,0605	1,8044	1,2858
1516 Ulstein	0,8815	0,8161	1,0390	1,4682	1,5802
1517 Hareid	1,1126	0,9742	1,0723	0,9993	2,3218
1519 Volda	1,2266	1,4838	1,1100	1,7934	1,2937
1520 Ørsta	1,3105	1,5758	1,1059	2,2105	1,0496
1523 Ørskog	1,3478	2,1812	1,1135	0,4511	5,1439
1524 Norddal	1,6041	2,8299	1,2805	0,3896	5,9547
1525 Stranda	1,3345	1,8283	1,1732	0,9793	2,3693
1526 Stordal	1,0725	2,2395	1,1281	0,2146	10,8094
1528 Sykkylven	1,0936	1,4363	1,0696	1,5993	1,4508
1529 Skodje	0,7809	0,8812	1,0189	0,7840	2,9594
1531 Sula	1,0233	0,7991	1,0448	1,6167	1,4351
1532 Giske	1,0169	0,9283	1,0455	1,4288	1,6239

Tabell D-k: Indeks for beregnet utgiftsbehov for kommunene 2007, RNB

Kommune	Indeks urban- kriterium	Indeks skilte og sep. 16-59 år	Indeks arbeids- ledige 16-59 år	Indeks beregnet reisetid	Indeks reiseavst. innen sone
	11	12	13	14	15
1265 Fedje	0,4381	0,5531	1,5832	0,1009	0,2391
1266 Masfjorden	0,5325	0,4894	0,4562	2,1010	3,9143
Hordaland	1,1223	0,8835	1,0203	1,2630	1,1157
1401 Flora	0,7800	0,7570	1,2810	1,4625	2,2055
1411 Gulen	0,5718	0,5205	0,4917	3,8625	7,9199
1412 Solund	0,4669	0,6298	0,9485	3,4453	4,7726
1413 Hyllestad	0,5199	0,5107	0,5934	1,0799	3,0855
1416 Høyanger	0,6460	0,7657	0,5343	2,0736	4,2502
1417 Vik	0,5909	0,3718	0,3548	1,1106	2,1364
1418 Balestrand	0,5131	0,6002	0,3381	0,7958	1,7018
1419 Leikanger	0,5611	0,6768	0,4053	0,3641	0,3652
1420 Sogndal	0,7040	0,6351	0,4781	0,7277	1,0463
1421 Aurland	0,5350	0,6109	0,6857	0,8144	1,6379
1422 Lærdal	0,5589	0,6407	0,4412	0,8659	1,7465
1424 Årdal	0,6752	0,7410	0,4069	1,0680	0,5974
1426 Luster	0,6583	0,5209	0,4983	1,5759	2,3525
1428 Askvoll	0,6042	0,5352	0,8776	2,6719	4,7082
1429 Fjaler	0,5923	0,5272	0,5568	1,2878	2,9613
1430 Gaular	0,5877	0,4983	0,4932	1,2061	2,7032
1431 Jølster	0,5938	0,6152	0,5294	1,4801	3,2456
1432 Førde	0,7788	0,8235	0,7554	0,5863	0,9309
1433 Naustdal	0,5846	0,5230	0,6164	0,9561	1,6475
1438 Bremanger	0,6314	0,5916	0,9583	4,6251	8,4449
1439 Vågsøy	0,6887	0,6866	1,3974	0,9417	1,4067
1441 Selje	0,5954	0,4564	1,1851	1,6268	3,3777
1443 Eid	0,6813	0,6374	0,6863	0,8290	1,4481
1444 Hornindal	0,4976	0,3562	0,3449	0,4719	0,9863
1445 Gloppen	0,6805	0,5319	0,5253	1,1853	2,4827
1449 Stryn	0,7028	0,5794	0,5785	1,6747	2,6751
Sogn og Fjordane	0,6658	0,6340	0,7232	1,3919	2,4333
1502 Molde	0,9061	0,9728	0,7825	1,0240	0,9548
1503 Kristiansund	0,8454	1,1452	1,2881	0,4437	0,1876
1504 Ålesund	1,0063	0,9058	1,0980	1,0720	0,4309
1511 Vanylven	0,6189	0,5685	1,1258	1,4049	2,9787
1514 Sande	0,5775	0,5438	1,0063	1,8495	3,0782
1515 Herøy	0,7331	0,5515	1,0715	0,9414	1,0670
1516 Ulstein	0,7035	0,6778	0,9681	0,4827	0,6660
1517 Hareid	0,6514	0,8106	1,2045	0,4003	0,6244
1519 Volda	0,7322	0,7245	0,8139	1,0189	2,0098
1520 Ørsta	0,7635	0,6656	0,9269	0,9622	2,3517
1523 Ørskog	0,5556	0,7184	0,4826	0,3778	0,6343
1524 Norddal	0,5396	0,6110	0,4272	1,3849	2,3307
1525 Stranda	0,6488	0,5706	0,3269	1,2915	2,4335
1526 Stordal	0,4789	0,5545	0,8352	0,2872	0,4864
1528 Sykkylven	0,7157	0,7856	0,4564	0,5983	1,0057
1529 Skodje	0,6206	0,8940	0,9310	0,5706	1,0502
1531 Sula	0,7172	0,6360	0,9187	0,7515	0,5665
1532 Giske	0,6997	0,5484	0,7976	0,7588	1,4574

Tabell D-k: Indeks for beregnet utgiftsbehov for kommunene 2007, RNB

Kommune	Indeks reiseavst. til nabo- krets	Indeks dødelig- het	Indeks ikke-gifte 67 år og over	Indeks inn- vandrere	Indeks PU 16 år og over
	16	17	18	19	20
1265 Fedje	0,6516	1,0658	1,4719	0,2575	2,2033
1266 Masfjorden	4,0779	0,8033	1,3457	0,0776	0,8303
Hordaland	0,9899	0,9168	0,9459	0,7349	0,9901
1401 Flora	1,9871	0,9178	0,8675	0,8149	1,3305
1411 Gulen	5,3300	0,8440	1,3694	0,1631	1,2795
1412 Solund	6,0404	0,7754	1,7904	0,1873	0,6411
1413 Hyllestad	3,7442	0,9960	1,3734	0,1312	1,4974
1416 Høyanger	2,2834	0,9478	1,2805	0,5245	0,5056
1417 Vik	2,0097	0,9076	1,6438	0,0923	1,4812
1418 Balestrand	2,6295	0,9673	1,3248	0,7478	5,7988
1419 Leikanger	0,7992	0,8040	1,0641	0,2241	0,0000
1420 Sogndal	1,3000	0,8356	0,8557	0,3412	0,5346
1421 Aurland	3,1020	1,0987	1,4124	0,1517	0,3245
1422 Lærdal	1,9257	1,0098	1,4215	0,3507	1,0437
1424 Årdal	0,7143	1,0539	1,1485	0,3967	1,2666
1426 Luster	1,9748	0,9736	1,4201	0,3024	1,0351
1428 Askvoll	2,5996	0,9403	1,5288	0,3201	1,3253
1429 Fjaler	2,2069	0,8969	1,3893	1,3343	2,9275
1430 Gaular	2,1946	0,8344	1,3111	0,1779	1,2175
1431 Jølster	1,6068	0,8389	1,2820	0,0788	0,8671
1432 Førde	1,2294	0,7684	0,6306	0,3713	0,8935
1433 Naustdal	1,9445	0,7055	0,9069	0,1948	1,6666
1438 Bremanger	1,9407	0,9940	1,5285	0,3561	1,0628
1439 Vågsøy	1,0524	0,9773	1,2470	0,6278	1,0101
1441 Selje	2,5993	0,8736	1,2386	0,3332	0,8554
1443 Eid	1,3839	0,9378	0,9580	0,2832	0,9693
1444 Hornindal	1,5574	0,6766	1,3275	0,2452	1,3987
1445 Gloppen	2,2243	0,7308	1,2328	0,1652	1,4620
1449 Stryn	1,7974	0,8225	1,1036	0,3926	1,2856
Sogn og Fjordane	1,8863	0,8863	1,1350	0,4063	1,1704
1502 Molde	1,2225	0,8561	0,9716	0,4041	0,7685
1503 Kristiansund	0,3627	1,1236	1,1888	0,4524	1,5484
1504 Ålesund	0,6381	0,9367	0,9398	0,5492	0,8200
1511 Vanylven	1,9020	0,8337	1,4283	0,2106	1,8017
1514 Sande	3,1536	0,9106	1,2611	0,2847	1,4395
1515 Herøy	1,0328	0,8934	0,9928	0,4591	1,2423
1516 Ulstein	0,9202	0,8184	0,7456	0,7620	1,6093
1517 Hareid	0,6096	0,8506	0,9926	0,8148	0,5457
1519 Volda	1,5565	0,8335	1,0951	0,5804	0,8784
1520 Ørsta	1,1677	0,7425	1,0431	0,4453	0,6304
1523 Ørskog	1,1638	0,7148	1,2062	0,8163	2,8208
1524 Norddal	2,2972	0,9779	1,5411	0,1636	1,2440
1525 Stranda	3,2073	0,7183	1,2907	0,5061	0,4331
1526 Stordal	1,9015	0,6827	1,1901	0,6927	0,5645
1528 Sykkylven	1,3218	0,7331	0,9024	0,5933	0,9092
1529 Skodje	1,5370	0,9346	0,6982	0,3342	2,3184
1531 Sula	0,7788	0,7795	0,8618	0,2847	1,4615
1532 Giske	0,8312	0,8000	0,8754	0,3419	0,9753

Tabell D-k: Indeks for beregnet utgiftsbehov for kommunene 2007, RNB

Kommune	Indeks PU under 16 år	Indeks land- bruk	Indeks ber. utg.behov ikke alders- kriterier
	21	22	23
1265 Fedje	0,0000	0,7930	2,4961
1266 Masfjorden	2,8918	3,4957	1,6257
Hordaland	0,9519	0,6236	0,9754
1401 Flora	1,3730	1,0261	1,1071
1411 Gulen	1,6204	4,2566	1,8606
1412 Solund	0,0000	3,2709	2,3067
1413 Hyllestad	0,0000	4,3213	1,7572
1416 Høyanger	0,8805	1,8208	1,1549
1417 Vik	0,0000	4,4869	1,3545
1418 Balestrand	3,4821	2,9786	2,7304
1419 Leikanger	0,0000	1,5478	0,8851
1420 Sogndal	0,4297	1,8377	0,7950
1421 Aurland	0,5650	3,5465	1,3340
1422 Lærdal	2,2718	3,6220	1,3753
1424 Årdal	0,7058	0,4502	1,0109
1426 Luster	1,4019	4,5867	1,1882
1428 Askvoll	0,9232	3,2976	1,5131
1429 Fjaler	0,6797	3,6815	1,7583
1430 Gaular	1,7668	4,8360	1,3531
1431 Jølster	0,6711	4,0772	1,2497
1432 Førde	1,7289	0,9489	0,8339
1433 Naustdal	1,4511	3,3675	1,3371
1438 Bremanger	1,7273	2,7216	1,6243
1439 Vågsøy	2,3987	0,9627	1,0423
1441 Selje	2,6482	2,8331	1,3079
1443 Eid	0,5064	2,3281	0,9765
1444 Hornindal	2,4357	4,3189	1,6683
1445 Gloppen	1,0184	3,2685	1,1884
1449 Stryn	0,5778	3,0876	1,1417
Sogn og Fjordane	1,2027	2,4479	1,2002
1502 Molde	0,6488	0,3695	0,8369
1503 Kristiansund	0,8032	0,0116	1,0178
1504 Ålesund	0,7199	0,0797	0,8150
1511 Vanylven	1,0913	3,5718	1,4379
1514 Sande	0,0000	2,2237	1,4789
1515 Herøy	0,2339	0,8677	0,9523
1516 Ulstein	0,4312	0,5789	1,0044
1517 Hareid	1,2670	0,8108	0,8642
1519 Volda	0,7060	1,4259	0,9614
1520 Ørsta	1,0501	1,8441	0,8741
1523 Ørskog	1,8713	1,7422	1,6448
1524 Norddal	0,5416	4,3046	1,5545
1525 Stranda	1,5084	2,0837	1,0232
1526 Stordal	0,9831	2,5893	1,6139
1528 Sykkylven	0,5278	1,1693	0,8744
1529 Skodje	1,0766	1,0141	1,3656
1531 Sula	1,3052	0,3376	0,9632
1532 Giske	0,8861	0,7874	0,8870

Tabell D-k: Indeks for beregnet utgiftsbehov for kommunene 2007, RNB

Kommune	Andel innb. 2007 (promille)	Indeks innb. 0-5 år	Indeks innb. 6-15 år	Indeks innb. 16-66 år	Indeks innb. 67-79 år
	1	2	3	4	5
1534 Haram	1,8384	0,9533	1,0375	0,9509	1,1515
1535 Vestnes	1,3676	0,8782	1,0984	0,9767	1,0606
1539 Rauma	1,5648	0,8960	0,9898	0,9567	1,1816
1543 Nesset	0,6597	0,8188	1,0776	0,9374	1,3240
1545 Midsund	0,4080	1,0703	1,0170	0,9071	1,3143
1546 Sandøy	0,2726	0,8749	0,8968	0,9285	1,3866
1547 Aukra	0,6712	1,0916	1,0903	0,9425	1,0996
1548 Fræna	1,9506	1,0488	1,0727	0,9883	0,9282
1551 Eide	0,7188	1,1751	1,1142	0,9540	1,0338
1554 Averøy	1,1465	0,9874	1,0072	0,9783	1,0068
1556 Frei	1,1595	1,0308	1,2747	1,0016	0,7466
1557 Gjemnes	0,5655	1,1178	0,8988	0,9773	0,9845
1560 Tingvoll	0,6588	0,8635	0,9521	0,9548	1,2830
1563 Sunndal	1,5665	0,8767	0,9661	0,9704	1,2471
1566 Surnadal	1,2922	0,8405	1,0891	0,9499	1,1838
1567 Rindal	0,4403	0,8940	1,0849	0,8758	1,4385
1571 Halså	0,3570	0,7485	0,8335	0,9637	1,3664
1573 Smøla	0,4625	0,7455	0,8659	0,9530	1,5461
1576 Aure	0,7509	0,7385	0,9788	0,9670	1,2583
Møre og Romsdal	52,4200	0,9713	1,0314	0,9747	1,0831
1601 Trondheim	34,5493	1,0313	0,9276	1,0402	0,8585
1612 Hemne	0,9073	0,8931	1,1345	0,9592	1,1287
1613 Snillfjord	0,2181	0,8431	1,1356	0,8795	1,4753
1617 Hitra	0,8605	0,8848	0,9738	0,9581	1,3118
1620 Frøya	0,8656	0,8564	1,0294	0,9312	1,4220
1621 Ørland	1,0876	0,9405	1,0722	0,9762	1,1623
1622 Agdenes	0,3792	0,5759	1,1028	0,9226	1,4682
1624 Rissa	1,3599	0,9296	1,0963	0,9415	1,1549
1627 Bjugn	0,9743	0,8758	0,9690	0,9580	1,3236
1630 Åfjord	0,6960	0,7802	1,1023	0,9209	1,4824
1632 Roan	0,2200	0,6398	1,0233	0,9144	1,4508
1633 Osen	0,2245	0,8190	0,8954	0,9363	1,3763
1634 Oppdal	1,3952	0,9267	1,0709	0,9676	1,1458
1635 Rennebu	0,5629	0,8269	1,0229	0,9376	1,3338
1636 Meldal	0,8331	0,7621	0,9228	0,9323	1,3334
1638 Orkdal	2,3097	0,9939	0,9846	0,9961	1,0570
1640 Røros	1,2115	0,8182	1,0090	0,9629	1,2458
1644 Holtålen	0,4435	0,7645	0,9574	0,9291	1,4223
1648 Midtre Gauldal	1,2580	0,8610	1,0573	0,9457	1,2687
1653 Melhus	3,0557	1,1152	1,1332	0,9877	0,9160
1657 Skaun	1,3268	1,1520	1,0970	0,9859	0,8777
1662 Klæbu	1,1694	1,2457	1,3025	1,0003	0,6246
1663 Malvik	2,6323	1,1625	1,2110	1,0005	0,7499
1664 Selbu	0,8421	0,9519	0,9607	0,9346	1,3010
1665 Tydal	0,1835	0,5950	1,0430	0,9119	1,7257
Sør-Trøndelag	59,5659	1,0043	0,9903	1,0092	0,9641
1702 Steinkjer	4,4058	0,8660	1,0243	0,9745	1,2265
1703 Namsos	2,6859	1,0334	1,0988	0,9701	1,0326

Tabell D-k: Indeks for beregnet utgiftsbehov for kommunene 2007, RNB

Kommune	Indeks innb. 80-89 år	Indeks innb. 90 år og over	Indeks ber. utg.behov alders- kriterier	Andel innb. 2006 (promille)	Indeks basis- kriterium
	6	7	8	9	10
1534 Haram	1,3518	1,6388	1,1331	1,8626	1,2457
1535 Vestnes	1,1343	1,1474	1,0765	1,3883	1,6712
1539 Rauma	1,4167	1,8853	1,1442	1,5833	1,4654
1543 Nesset	1,3751	1,3797	1,1508	0,6765	3,4298
1545 Midsund	1,5787	1,6922	1,1857	0,4144	5,5986
1546 Sandøy	1,8117	1,8422	1,1934	0,2737	8,4773
1547 Aukra	1,2236	1,3092	1,1063	0,6679	3,4741
1548 Fræna	1,0429	0,8206	1,0180	1,9585	1,1847
1551 Eide	0,9857	1,0042	1,0485	0,7202	3,2215
1554 Averøy	1,3015	1,2592	1,0734	1,1551	2,0086
1556 Frei	0,6296	0,4331	0,9818	1,1594	2,0011
1557 Gjemnes	1,4144	1,6651	1,0769	0,5767	4,0232
1560 Tingvoll	1,4910	1,4768	1,1245	0,6679	3,4741
1563 Sunndal	1,2918	1,1420	1,0696	1,5782	1,4702
1566 Surnadal	1,3459	1,6030	1,1517	1,3161	1,7629
1567 Rindal	1,9872	1,4257	1,2761	0,4500	5,1562
1571 Halså	1,5939	2,5497	1,1736	0,3649	6,3592
1573 Smøla	1,5436	1,0857	1,0977	0,4724	4,9116
1576 Aure	1,4797	1,5047	1,1309	0,7739	2,9981
Møre og Romsdal	1,1622	1,1932	1,0614	52,7945	1,6261
1601 Trondheim	0,8497	0,7785	0,9170	34,1822	0,0679
1612 Hemne	1,1064	1,3145	1,1039	0,9252	2,5078
1613 Snillfjord	1,5012	3,0217	1,3201	0,2254	10,2927
1617 Hitra	1,3287	1,0942	1,0823	0,8666	2,6775
1620 Frøya	1,3705	1,3415	1,1384	0,8747	2,6524
1621 Ørland	0,9624	0,7792	1,0223	1,1019	2,1056
1622 Agdenes	1,6704	1,4898	1,2306	0,3834	6,0518
1624 Rissa	1,3381	1,7078	1,1585	1,3829	1,6778
1627 Bjugn	1,3332	1,1274	1,0844	0,9987	2,3233
1630 Åfjord	1,3651	1,0371	1,1509	0,7144	3,2477
1632 Roan	1,9760	1,5690	1,2571	0,2297	10,0996
1633 Osen	1,7692	2,0968	1,2006	0,2282	10,1664
1634 Oppdal	1,0888	1,2597	1,0741	1,4006	1,6566
1635 Rennebu	1,5162	1,3939	1,1559	0,5717	4,0581
1636 Meldal	1,9006	2,3356	1,2454	0,8411	2,7584
1638 Orkdal	0,9854	1,1278	1,0053	2,2913	1,0126
1640 Røros	1,3514	1,3471	1,1097	1,2152	1,9092
1644 Holtålen	1,6582	2,2646	1,2206	0,4498	5,1587
1648 Midtre Gauldal	1,2886	1,6964	1,1438	1,2657	1,8332
1653 Melhus	0,7817	0,6471	0,9843	3,0550	0,7595
1657 Skaun	0,8981	0,9225	1,0055	1,3245	1,7517
1662 Klæbu	0,4177	0,4026	0,9446	1,1536	2,0112
1663 Malvik	0,5934	0,5127	0,9576	2,6320	0,8815
1664 Selbu	1,5553	1,7144	1,1579	0,8491	2,7325
1665 Tydal	1,5211	1,1972	1,1866	0,1884	12,3183
Sør-Trøndelag	0,9576	0,9363	0,9811	59,3513	0,9773
1702 Steinkjer	1,1343	0,8976	1,0466	4,4129	0,5258
1703 Namsos	1,0572	0,8881	1,0453	2,7098	0,8562

Tabell D-k: Indeks for beregnet utgiftsbehov for kommunene 2007, RNB

Kommune	Indeks urban- kriterium	Indeks skilte og sep. 16-59 år	Indeks arbeids- ledige 16-59 år	Indeks beregnet reisetid	Indeks reiseavst. innen sone
	11	12	13	14	15
1534 Haram	0,7378	0,6461	0,8593	2,3213	2,4730
1535 Vestnes	0,6957	0,8193	0,7194	1,1158	2,0021
1539 Rauma	0,7142	0,7580	0,8492	1,3667	2,3277
1543 Nesset	0,6025	0,4936	1,0032	1,2359	2,5334
1545 Midsund	0,5463	0,7420	0,6798	0,6555	1,4242
1546 Sandøy	0,5028	0,5436	0,3275	0,6247	1,0826
1547 Aukra	0,6010	0,7228	0,7669	1,0189	1,5195
1548 Fræna	0,7453	0,8677	0,9088	1,3999	1,4759
1551 Eide	0,6101	0,7988	0,9423	0,5707	1,1360
1554 Averøy	0,6706	0,8702	1,0309	1,3124	1,7783
1556 Frei	0,6711	0,8298	1,0382	0,5876	0,8491
1557 Gjemnes	0,5836	0,7167	1,0214	1,3675	2,8639
1560 Tingvoll	0,6010	0,6287	0,6135	1,3084	2,7507
1563 Sunndal	0,7138	0,7689	0,8114	0,8251	1,6595
1566 Surnadal	0,6883	0,7009	0,8270	1,1259	1,9422
1567 Rindal	0,5553	0,3600	0,3130	0,7333	1,3469
1571 Halså	0,5325	0,7250	0,8072	1,6131	2,5447
1573 Smøla	0,5608	0,7069	0,8132	1,6500	3,8969
1576 Aure	0,6189	0,7562	0,8935	2,8261	5,1032
Møre og Romsdal	0,7675	0,7942	0,9122	1,0354	1,3694
1601 Trondheim	1,3203	1,0177	1,1231	1,0394	0,5003
1612 Hemne	0,6414	0,8327	0,8720	0,7947	1,3563
1613 Snillfjord	0,4836	0,4400	0,6817	2,2933	9,8474
1617 Hitra	0,6331	0,9920	0,9309	1,7132	3,5702
1620 Frøya	0,6343	0,8127	0,9808	3,1003	2,5471
1621 Ørland	0,6643	0,9332	1,3132	0,7326	0,9174
1622 Agdenes	0,5378	0,5519	0,5344	1,3751	2,3619
1624 Rissa	0,6951	0,6551	1,3426	1,6849	3,1552
1627 Bjugn	0,6513	0,8409	1,1155	1,6645	1,9927
1630 Åfjord	0,6091	0,5924	0,8603	1,3979	2,9435
1632 Roan	0,4855	0,5901	0,8361	1,7057	3,5711
1633 Osen	0,4848	0,5795	1,5710	2,1108	3,9306
1634 Oppdal	0,6969	0,8121	0,6674	0,6599	1,0147
1635 Rennebu	0,5826	0,6130	0,7391	1,0530	2,7497
1636 Meldal	0,6293	0,7390	0,7003	1,0356	1,7410
1638 Orkdal	0,7690	0,8759	0,8439	0,7725	1,1766
1640 Røros	0,6774	0,8815	0,5374	0,9580	1,6594
1644 Holtålen	0,5553	0,4999	0,8541	0,9616	1,8344
1648 Midtre Gauldal	0,6829	0,6165	0,6171	1,8071	3,4887
1653 Melhus	0,8146	0,8139	0,9053	1,3011	1,1892
1657 Skaun	0,6892	0,8612	0,8991	0,8981	1,0827
1662 Klæbu	0,6704	0,7624	0,8436	0,3221	0,5350
1663 Malvik	0,7906	0,8505	0,9341	1,2275	0,6497
1664 Selbu	0,6305	0,5724	0,7390	1,1051	1,8826
1665 Tydal	0,4666	0,5266	0,6798	1,0865	1,3085
Sør-Trøndelag	1,0541	0,9170	1,0218	1,1143	1,0386
1702 Steinkjer	0,8767	0,9403	1,1084	0,9304	1,2255
1703 Namsos	0,7953	1,0115	1,0490	0,7873	1,5858

Tabell D-k: Indeks for beregnet utgiftsbehov for kommunene 2007, RNB

Kommune	Indeks reiseavst. til nabo- krets	Indeks dødelig- het	Indeks ikke-gifte 67 år og over	Indeks inn- vandrere	Indeks PU 16 år og over
	16	17	18	19	20
1534 Haram	1,9940	0,8969	1,1274	0,6919	0,6831
1535 Vestnes	1,3629	0,8445	1,0921	0,2856	4,5824
1539 Rauma	1,5426	0,8885	1,3033	0,2191	1,0714
1543 Nesset	2,0524	1,0832	1,3634	0,2931	1,5226
1545 Midsund	1,8020	0,9194	1,2568	0,4271	1,3158
1546 Sandøy	1,8724	0,8567	1,6364	0,2070	1,9923
1547 Aukra	1,2406	0,6583	0,9140	0,5301	0,8165
1548 Fræna	1,6894	0,8829	0,9638	0,3181	1,2993
1551 Eide	1,1970	0,9767	0,9811	0,3048	1,3460
1554 Averøy	1,6907	1,0149	1,1115	0,2758	0,9441
1556 Frei	1,0176	0,9859	0,6209	0,2015	1,6722
1557 Gjemnes	2,9941	0,8640	1,3174	0,2947	1,1557
1560 Tingvoll	2,0568	1,0094	1,3263	0,3287	2,1773
1563 Sunndal	1,3692	0,9843	1,2508	0,4307	0,8446
1566 Surnadal	1,4886	1,0021	1,2704	0,1506	1,7494
1567 Rindal	1,9322	0,9119	1,7326	0,0315	1,3465
1571 Halså	2,2275	0,9640	1,6276	0,1553	2,6570
1573 Smøla	2,2823	1,0548	1,5450	0,1499	1,1543
1576 Aure	3,9672	1,1362	1,5047	0,1555	1,0178
Møre og Romsdal	1,2940	0,9016	1,0659	0,4296	1,2073
1601 Trondheim	0,4251	1,0075	0,8803	0,9454	0,6895
1612 Hemne	1,4344	0,8237	1,0937	0,2526	0,5239
1613 Snillfjord	5,9749	0,7801	1,6925	0,0942	0,8063
1617 Hitra	2,5375	1,0823	1,4816	0,3187	1,6780
1620 Frøya	2,5233	1,1727	1,3881	0,3400	1,0390
1621 Ørland	1,1830	1,1438	1,0748	0,2506	0,9348
1622 Agdenes	3,2657	0,7645	1,3239	0,4063	2,6866
1624 Rissa	1,5173	0,9113	1,3170	0,1587	0,8324
1627 Bjugn	1,3925	1,0272	1,3753	0,2056	1,0314
1630 Åfjord	2,6847	0,9436	1,3792	0,0694	1,6114
1632 Roan	2,8500	0,8931	1,6896	0,1233	2,3736
1633 Osen	5,4323	1,1558	1,6281	0,0000	1,3274
1634 Oppdal	1,2157	0,9208	1,1820	0,3488	0,9950
1635 Rennebu	3,0060	0,9740	1,3694	0,0867	1,9075
1636 Meldal	1,3766	0,9060	1,7236	0,1599	2,7372
1638 Orkdal	0,9609	1,0873	1,1496	0,2905	1,0048
1640 Røros	1,7439	0,9888	1,3377	0,4312	1,1966
1644 Holtålen	1,6455	1,1078	1,7629	0,0787	1,6165
1648 Midtre Gauldal	1,8069	0,9263	1,2922	0,1734	1,0531
1653 Melhus	0,8986	0,9114	0,7764	0,2804	1,1304
1657 Skaun	1,1361	0,8851	0,8566	0,2245	0,9149
1662 Klæbu	1,0558	0,9654	0,5608	0,2148	1,8907
1663 Malvik	1,0382	0,9577	0,5949	0,2879	1,1049
1664 Selbu	2,1430	0,8284	1,3675	0,2085	1,6412
1665 Tydal	2,6648	0,9336	1,3562	0,1880	0,3217
Sør-Trøndelag	0,9085	0,9901	0,9827	0,6498	0,9208
1702 Steinkjer	1,3403	0,9830	1,0901	0,2808	1,0297
1703 Namsos	0,9823	1,0167	1,0308	0,2744	1,2745

Tabell D-k: Indeks for beregnet utgiftsbehov for kommunene 2007, RNB

Kommune	Indeks PU under 16 år	Indeks land- bruk	Indeks ber. utg.behov ikke alders- kriterier
	21	22	23
1534 Haram	0,4532	1,3040	1,0110
1535 Vestnes	0,6080	1,6896	1,8615
1539 Rauma	1,0662	2,4139	1,0938
1543 Nesset	1,2477	3,6240	1,3955
1545 Midsund	0,5092	1,9672	1,4104
1546 Sandøy	0,0000	1,6373	1,7771
1547 Aukra	2,2117	1,4123	1,0776
1548 Fræna	1,5084	2,2996	1,0967
1551 Eide	2,3439	2,1983	1,2044
1554 Averøy	1,0961	1,8917	1,0977
1556 Frei	1,8200	0,4092	1,1012
1557 Gjemnes	0,3659	4,1088	1,4182
1560 Tingvoll	0,3160	2,9935	1,5335
1563 Sunndal	0,1337	1,4977	0,9600
1566 Surnadal	0,6413	2,7421	1,2436
1567 Rindal	0,4689	4,6813	1,4025
1571 Halså	1,7351	4,3874	1,9919
1573 Smøla	2,2335	3,0916	1,5507
1576 Aure	1,0907	3,6400	1,5359
Møre og Romsdal	0,8593	1,2544	1,0542
1601 Trondheim	0,6729	0,1262	0,8305
1612 Hemne	0,4562	2,2665	0,9541
1613 Snillfjord	0,0000	5,9267	2,2893
1617 Hitra	1,9481	2,4439	1,5150
1620 Frøya	1,4474	1,6635	1,3573
1621 Ørland	1,7235	2,3241	1,0658
1622 Agdenes	3,3024	4,0276	1,9355
1624 Rissa	1,6785	3,4023	1,1329
1627 Bjugn	0,4226	2,7231	1,1856
1630 Åfjord	0,2954	3,7873	1,4311
1632 Roan	0,0000	4,4225	2,2734
1633 Osen	1,8492	3,6916	2,2256
1634 Oppdal	0,3013	3,5498	0,9973
1635 Rennebu	0,3691	5,5081	1,5873
1636 Meldal	0,5017	2,6641	1,5666
1638 Orkdal	0,7368	1,6407	0,9537
1640 Røros	0,1736	2,3282	1,1254
1644 Holtålen	0,9383	5,2461	1,5616
1648 Midtre Gauldal	0,5002	4,0380	1,1866
1653 Melhus	0,7598	1,7221	0,9405
1657 Skaun	0,3186	1,8689	0,9497
1662 Klæbu	0,1829	0,7041	1,0878
1663 Malvik	0,8819	0,4392	0,8974
1664 Selbu	0,4970	4,0829	1,3132
1665 Tydal	0,0000	6,0828	1,8566
Sør-Trøndelag	0,7182	1,1145	0,9705
1702 Steinkjer	1,0520	2,2935	0,9777
1703 Namsos	0,6230	0,7361	1,0145

Tabell D-k: Indeks for beregnet utgiftsbehov for kommunene 2007, RNB

Kommune	Andel innb. 2007 (promille)	Indeks innb. 0-5 år	Indeks innb. 6-15 år	Indeks innb. 16-66 år	Indeks innb. 67-79 år
	1	2	3	4	5
1711 Meråker	0,5356	0,8530	0,9700	0,9386	1,2732
1714 Stjørdal	4,3308	1,0661	1,1208	0,9845	0,9340
1717 Frosta	0,5257	0,8853	1,1013	0,9352	1,2775
1718 Leksvik	0,7443	0,9419	1,0157	0,9708	1,0843
1719 Levanger	3,8822	1,0339	1,0900	0,9814	1,0124
1721 Verdal	2,9826	1,0269	1,0903	0,9885	0,9213
1723 Mosvik	0,1867	0,7848	1,0940	0,9342	1,1216
1724 Verran	0,5603	0,7230	0,9558	0,9114	1,5769
1725 Namdalseid	0,3719	0,8112	1,0508	0,9250	1,3046
1729 Inderøy	1,2647	0,9905	1,1357	0,9764	0,9935
1736 Snåsa	0,4693	0,8448	1,0452	0,9205	1,3440
1738 Lierne	0,3172	0,9057	0,9075	0,9422	1,4893
1739 Røyrvik	0,1124	0,8949	0,9160	0,9727	1,3409
1740 Namsskogan	0,1993	0,8793	0,8876	0,9091	1,7169
1742 Grong	0,5099	0,8452	1,0219	0,9231	1,3973
1743 Høylandet	0,2704	1,1155	0,8920	0,9478	1,2748
1744 Overhalla	0,7488	0,9939	1,0762	0,9620	1,0914
1748 Fosnes	0,1521	0,5856	1,0045	0,9518	1,5111
1749 Flatanger	0,2495	0,7370	1,1731	0,9265	1,2794
1750 Vikna	0,8586	1,1043	1,0771	0,9678	1,0738
1751 Nærøy	1,0837	0,8563	1,1027	0,9497	1,2230
1755 Leka	0,1245	0,5998	0,8007	0,9656	1,8044
Nord-Trøndelag	27,5722	0,9674	1,0704	0,9693	1,1021
1804 Bodø	9,7359	1,0712	1,0485	1,0188	0,8821
1805 Narvik	3,9095	0,8260	0,9902	0,9849	1,1934
1811 Bindal	0,3615	0,8267	0,9211	0,9491	1,3000
1812 Sømna	0,4373	0,8673	1,0960	0,9585	1,1738
1813 Brønnøy	1,6124	0,9800	1,0992	0,9710	1,0817
1815 Vega	0,2775	0,7041	1,0548	0,9295	1,5829
1816 Vevelstad	0,1077	0,7205	0,9262	0,9822	1,3520
1818 Herøy	0,3593	0,7516	0,9445	0,9835	1,2153
1820 Alstahaug	1,5434	0,8619	1,0712	1,0129	1,0672
1822 Leirfjord	0,4535	0,7666	0,9788	0,9868	1,0755
1824 Vefsn	2,8991	0,8672	0,9975	0,9877	1,1760
1825 Grane	0,3290	0,8297	0,9680	0,9467	1,4205
1826 Hattfjelldal	0,3166	0,8259	0,9703	0,9359	1,4439
1827 Dønna	0,3181	1,0207	1,0214	0,9558	1,1481
1828 Nesna	0,3794	0,9239	1,1022	0,9501	1,0568
1832 Hemnes	0,9634	0,9215	1,0600	0,9374	1,2829
1833 Rana	5,3812	0,9029	1,0589	0,9807	1,1290
1834 Lurøy	0,4208	0,8671	1,0204	0,9377	1,4806
1835 Træna	0,0953	1,2062	1,1648	0,8866	1,4474
1836 Rødøy	0,2869	0,9314	1,1660	0,9193	1,2818
1837 Meløy	1,4234	0,9366	1,0927	0,9466	1,1339
1838 Gildeskål	0,4446	0,7174	0,9262	0,9312	1,4476
1839 Beiarn	0,2452	0,5038	0,8854	0,9637	1,6245
1840 Saltdal	1,0015	0,7345	0,9395	1,0125	1,1271
1841 Fauske	2,0219	0,8512	1,0253	0,9899	1,1279
1845 Sørfold	0,4452	0,7809	0,9465	0,9661	1,2677

Tabell D-k: Indeks for beregnet utgiftsbehov for kommunene 2007, RNB

Kommune	Indeks innb. 80-89 år	Indeks innb. 90 år og over	Indeks ber. utg.behov alders- kriterier	Andel innb. 2006 (promille)	Indeks basis- kriterium
	6	7	8	9	10
1711 Meråker	1,6036	2,2855	1,2040	0,5454	4,2537
1714 Stjørdal	0,8973	0,8406	1,0136	4,2869	0,5412
1717 Frosta	1,2763	1,5521	1,1507	0,5317	4,3641
1718 Leksvik	1,3631	1,0120	1,0780	0,7534	3,0796
1719 Levanger	0,9444	0,8569	1,0180	3,8964	0,5955
1721 Verdal	1,0060	0,9996	1,0295	2,9955	0,7745
1723 Mosvik	1,7825	1,8490	1,2397	0,1924	12,0562
1724 Verran	1,8009	1,7363	1,2243	0,5698	4,0719
1725 Namdalseid	1,6453	1,8565	1,2173	0,3769	6,1556
1729 Inderøy	1,0017	0,8189	1,0411	1,2797	1,8131
1736 Snåsa	1,5554	2,0730	1,2180	0,4851	4,7828
1738 Lierne	1,3536	1,3851	1,0973	0,3239	7,1631
1739 Røyrvik	1,1942	1,1172	1,0404	0,1172	19,7908
1740 Namsskogan	1,4812	1,7321	1,1567	0,1981	11,7151
1742 Grong	1,5685	1,5387	1,1807	0,5207	4,4562
1743 Høylandet	1,3496	1,5086	1,0807	0,2756	8,4176
1744 Overhalla	1,1614	1,2156	1,0815	0,7528	3,0822
1748 Fosnes	1,5528	0,6190	1,1175	0,1539	15,0787
1749 Flatanger	1,4414	1,6352	1,2117	0,2530	9,1705
1750 Vikna	0,9316	0,9870	1,0262	0,8644	2,6842
1751 Nærøy	1,2828	1,0715	1,1147	1,1107	2,0889
1755 Leka	1,2068	1,5120	1,0644	0,1282	18,0944
Nord-Trøndelag	1,1140	1,0449	1,0603	27,7345	2,0078
1804 Bodø	0,7024	0,6318	0,9320	9,6961	0,2393
1805 Narvik	1,1959	1,0356	1,0493	3,9578	0,5862
1811 Bindal	1,4702	2,9522	1,2079	0,3752	6,1839
1812 Sømna	1,1048	1,8660	1,1291	0,4414	5,2569
1813 Brønnøy	0,9654	1,3041	1,0611	1,6303	1,4232
1815 Vega	1,2380	1,4703	1,1474	0,2819	8,2310
1816 Vevelstad	1,2962	1,1660	1,0643	0,1112	20,8647
1818 Herøy	1,4192	1,3102	1,0898	0,3717	6,2413
1820 Alstahaug	0,7477	0,5084	0,9560	1,5745	1,4736
1822 Leirfjord	1,3848	2,0760	1,1348	0,4646	4,9936
1824 Vefsn	1,0868	1,0284	1,0315	2,8964	0,8011
1825 Grane	1,2727	1,9080	1,1342	0,3325	6,9774
1826 Hattfjelldal	1,4751	1,4870	1,1448	0,3239	7,1631
1827 Dønna	1,2488	1,3813	1,0921	0,3248	7,1441
1828 Nesna	1,4007	1,6544	1,1587	0,3812	6,0860
1832 Hemnes	1,3371	1,3356	1,1316	0,9788	2,3704
1833 Rana	1,0374	0,9857	1,0402	5,4642	0,4246
1834 Lurøy	1,0969	1,6407	1,1127	0,4248	5,4623
1835 Træna	1,0704	0,6588	1,1011	0,0976	23,7664
1836 Rødøy	1,2161	1,6409	1,1727	0,2965	7,8243
1837 Meløy	1,3312	1,4994	1,1401	1,4471	1,6033
1838 Gildeskål	1,7508	2,3297	1,2306	0,4541	5,1097
1839 Beiarn	1,5321	1,4077	1,1292	0,2498	9,2892
1840 Saltdal	1,1309	1,5356	1,0435	1,0239	2,2661
1841 Fauske	1,0858	1,0400	1,0382	2,0583	1,1272
1845 Sørfold	1,4951	1,5509	1,1254	0,4567	5,0808

Tabell D-k: Indeks for beregnet utgiftsbehov for kommunene 2007, RNB

Kommune	Indeks urban- kriterium	Indeks skilte og sep. 16-59 år	Indeks arbeids- ledige 16-59 år	Indeks beregnet reisetid	Indeks reiseavst. innen sone
	11	12	13	14	15
1711 Meråker	0,5771	0,7941	0,7747	0,4934	0,8401
1714 Stjørdal	0,8717	0,8415	0,8005	0,8181	0,7980
1717 Frosta	0,5742	0,6716	1,2283	0,5216	1,0894
1718 Leksvik	0,6156	0,7899	0,9518	1,3388	2,7169
1719 Levanger	0,8552	0,8817	0,9662	1,0090	1,2090
1721 Verdal	0,8114	0,8896	1,4106	0,8116	1,0983
1723 Mosvik	0,4686	0,4982	0,6654	0,5674	1,0208
1724 Verran	0,5822	0,7950	1,3034	0,9509	1,8615
1725 Namdalseid	0,5360	0,8421	1,0871	1,3032	2,6972
1729 Inderøy	0,6844	0,7260	1,0106	0,7995	1,6585
1736 Snåsa	0,5637	0,7770	0,4751	0,6759	1,3306
1738 Lierne	0,5200	0,5614	0,5139	2,6853	5,2708
1739 Røyrvik	0,4244	0,7333	0,9830	0,8289	1,8036
1740 Namsskogan	0,4713	0,8514	1,4871	1,5580	3,5118
1742 Grong	0,5718	0,8065	0,8854	0,8468	1,7237
1743 Høylandet	0,5035	0,5038	0,5575	0,8021	1,7900
1744 Overhalla	0,6155	0,6808	0,7144	0,8252	2,1647
1748 Fosnes	0,4481	0,9240	0,6657	1,1274	2,0885
1749 Flatanger	0,4949	0,6926	1,2147	1,7007	3,5580
1750 Vikna	0,6328	0,9027	1,2147	0,7557	1,4651
1751 Nærøy	0,6653	0,5983	1,2912	1,6786	3,7124
1755 Leka	0,4320	0,7220	1,3981	0,7292	1,2504
Nord-Trøndelag	0,7618	0,8480	1,0296	0,9350	1,5021
1804 Bodø	1,0262	0,9616	1,0737	1,3595	0,9742
1805 Narvik	0,8578	0,9975	1,0094	0,9399	1,4012
1811 Bindal	0,5355	0,5287	0,8191	2,4304	4,9334
1812 Sømna	0,5532	0,6967	0,5803	0,6941	1,7477
1813 Brønnøy	0,7184	0,9532	0,7619	1,0922	2,2381
1815 Vega	0,5057	0,7390	0,7722	0,6335	1,1989
1816 Vevelstad	0,4199	0,4757	1,0364	1,0753	1,6660
1818 Herøy	0,5345	0,5159	1,6189	1,1686	1,6637
1820 Alstahaug	0,7134	0,9555	1,6916	0,8564	1,6265
1822 Leirfjord	0,5589	0,7187	1,5158	0,8658	1,9631
1824 Vefsn	0,8059	1,0045	0,9682	0,7475	0,9194
1825 Grane	0,5227	0,9943	0,6931	2,7679	2,0351
1826 Hattfjelldal	0,5200	0,5716	0,7511	1,0615	2,5013
1827 Dønna	0,5203	0,6007	1,4983	1,5787	3,1056
1828 Nesna	0,5372	0,9020	0,9069	0,7447	1,2669
1832 Hemnes	0,6487	0,9019	1,0596	1,5823	3,6493
1833 Rana	0,9150	0,9095	1,3053	0,9774	1,1079
1834 Lurøy	0,5490	0,7006	0,9345	8,5582	15,0915
1835 Træna	0,4091	0,8128	0,6558	0,8744	1,3479
1836 Rødøy	0,5109	0,7136	0,7773	9,3066	9,8263
1837 Meløy	0,7015	0,8545	0,8229	2,7835	3,6453
1838 Gildeskål	0,5563	0,8374	0,7050	2,3411	4,3191
1839 Beiarn	0,4937	0,5824	1,2817	1,3989	2,9446
1840 Saltdal	0,6546	0,7815	1,5133	0,8813	1,7695
1841 Fauske	0,7527	0,9140	1,4993	0,9290	1,9711
1845 Sørfold	0,5570	0,6589	1,6824	3,1969	3,9542

Tabell D-k: Indeks for beregnet utgiftsbehov for kommunene 2007, RNB

Kommune	Indeks reiseavst. til nabo- krets	Indeks dødelig- het	Indeks ikke-gifte 67 år og over	Indeks inn- vandrere	Indeks PU 16 år og over
	16	17	18	19	20
1711 Meråker	2,1962	0,9672	1,6665	0,3765	0,8886
1714 Stjørdal	1,0610	0,9298	0,8613	0,3650	1,4699
1717 Frosta	1,3489	1,0474	1,1669	0,1332	1,1396
1718 Leksvik	2,4849	0,7780	1,0920	0,2350	3,0559
1719 Levanger	1,0181	0,8951	0,9417	0,3144	1,1040
1721 Verdal	1,2013	0,9980	0,9713	0,2506	1,2742
1723 Mosvik	2,4627	0,9138	1,5342	0,0000	0,9445
1724 Verran	1,4503	1,0288	1,6826	0,1491	0,7443
1725 Namdalseid	2,8981	0,6221	1,4435	0,2630	1,4467
1729 Inderøy	1,3435	1,0765	0,8970	0,1771	1,6098
1736 Snåsa	1,7254	1,0271	1,4498	0,0730	1,3739
1738 Lierne	4,8761	1,1763	1,6388	0,0219	2,4317
1739 Røyrvik	5,0480	1,0000	1,2734	0,1208	0,0000
1740 Namsskogan	5,8860	0,8879	1,5243	0,2503	2,1414
1742 Grong	1,5851	1,0695	1,3062	0,2312	1,7455
1743 Høylandet	2,9738	0,9570	1,1434	0,0514	3,9566
1744 Overhalla	1,9789	1,0123	0,9387	0,0658	1,2878
1748 Fosnes	4,2313	0,9524	1,4877	0,0460	1,5750
1749 Flatanger	3,8921	1,0426	1,5473	0,1399	2,1552
1750 Vikna	1,5673	1,1867	1,0593	0,1393	1,9626
1751 Nærøy	2,8561	1,0555	1,2843	0,2040	1,7455
1755 Leka	2,6402	0,9143	1,5265	0,1657	0,0000
Nord-Trøndelag	1,5287	0,9765	1,0715	0,2556	1,3806
1804 Bodø	0,6448	0,9340	0,7620	0,3702	0,6624
1805 Narvik	0,6198	1,0368	1,1509	0,5761	0,7960
1811 Bindal	4,6469	1,0155	1,7861	0,0189	2,0993
1812 Sømna	1,4172	1,0625	1,3680	0,2567	1,2355
1813 Brønnøy	1,3238	1,0247	1,0297	0,2519	2,2670
1815 Vega	2,7454	1,2477	1,6830	0,0754	1,0747
1816 Vevelstad	5,5665	1,3178	1,7005	0,0637	0,0000
1818 Herøy	1,3815	1,1826	1,6063	0,3048	1,9558
1820 Alstahaug	1,0470	1,1355	0,9081	0,4497	1,4238
1822 Leirfjord	2,2623	0,9462	1,4994	0,3200	1,5648
1824 Vefsn	1,0790	0,9917	1,0893	0,2934	1,3806
1825 Grane	3,4131	1,2340	1,4965	0,1703	1,2754
1826 Hattfjelldal	4,2037	1,0858	1,3929	0,2842	1,8705
1827 Dønna	5,3580	1,4439	1,3688	0,1090	2,4252
1828 Nesna	1,5637	0,9226	1,4620	0,1672	0,9536
1832 Hemnes	2,0404	1,0480	1,3523	0,2459	1,4855
1833 Rana	0,9665	0,9655	1,0941	0,2268	0,8538
1834 Lurøy	10,9419	1,1040	1,3746	0,2167	2,1396
1835 Træna	6,9582	1,5011	1,3933	0,5077	0,6206
1836 Rødøy	9,5346	1,0872	1,3313	0,0478	1,2259
1837 Meløy	2,7297	0,9114	1,1440	0,2593	1,1304
1838 Gildeskål	1,8176	1,0328	1,7243	0,1559	2,2683
1839 Beiarn	2,4551	1,0561	1,4079	0,0000	1,2129
1840 Saltdal	1,4726	1,0878	1,1697	0,2905	4,7932
1841 Fauske	0,8855	1,0110	1,1411	0,1032	0,7065
1845 Sørfold	4,3356	1,2836	1,3948	0,0620	1,3268

Tabell D-k: Indeks for beregnet utgiftsbehov for kommunene 2007, RNB

Kommune	Indeks PU under 16 år 21	Indeks land- bruk 22	Indeks ber. utg.behov ikke alders- kriterier 23
1711 Meråker	1,1606	2,6464	1,2535
1714 Stjørdal	1,2798	1,5709	0,9909
1717 Frosta	1,1907	3,8828	1,2809
1718 Leksvik	2,2406	2,7607	1,7386
1719 Levanger	0,9207	2,2100	0,9520
1721 Verdal	1,0566	2,0825	1,0225
1723 Mosvik	1,0965	4,5417	1,9283
1724 Verran	1,1110	2,0760	1,2486
1725 Namdalseid	2,7992	5,8243	1,7288
1729 Inderøy	1,3192	2,8290	1,1774
1736 Snåsa	2,1749	6,2922	1,4665
1738 Lierne	1,3029	7,3821	2,2966
1739 Røyrvik	1,7999	7,8014	2,6273
1740 Namsskogan	0,0000	5,1589	2,5294
1742 Grong	1,6211	3,4361	1,4986
1743 Høylandet	0,0000	5,8078	2,3491
1744 Overhalla	1,9622	3,6521	1,2505
1748 Fosnes	1,3714	6,2665	2,5694
1749 Flatanger	0,0000	4,0316	2,2038
1750 Vikna	0,7324	1,7221	1,3563
1751 Nærøy	0,7599	3,6400	1,4425
1755 Leka	1,6456	6,7416	2,3686
Nord-Trøndelag	1,1184	2,4900	1,1777
1804 Bodø	0,8052	0,4105	0,8082
1805 Narvik	0,9064	0,4398	0,8885
1811 Bindal	1,6872	4,6220	2,0626
1812 Sømna	0,4781	4,7679	1,4196
1813 Brønnøy	2,3298	1,9357	1,3649
1815 Vega	0,7486	5,1075	1,7319
1816 Vevelstad	0,0000	8,0065	2,7609
1818 Herøy	1,7029	1,9878	1,7104
1820 Alstahaug	1,3402	1,1737	1,1379
1822 Leirfjord	0,0000	4,4257	1,5530
1824 Vefsn	1,0928	1,1384	1,0271
1825 Grane	0,0000	4,4999	1,8333
1826 Hattfjell	0,0000	7,0792	1,9160
1827 Dønna	1,9492	4,8674	2,1862
1828 Nesna	1,1070	3,3425	1,4345
1832 Hemnes	0,6467	2,4685	1,3806
1833 Rana	1,1199	0,7724	0,8924
1834 Lurøy	1,9871	2,6369	2,9133
1835 Træna	2,1615	0,4024	3,1174
1836 Rødøy	2,1348	5,2629	2,7374
1837 Meløy	1,3123	1,5868	1,2758
1838 Gildeskål	1,3941	3,9361	1,8924
1839 Beiarn	0,8448	6,9815	1,9382
1840 Saltdal	0,6183	2,2502	2,0055
1841 Fauske	0,9227	1,1474	0,9389
1845 Sørfold	0,9242	3,9977	1,8002

Tabell D-k: Indeks for beregnet utgiftsbehov for kommunene 2007, RNB

Kommune	Andel innb. 2007 (promille)	Indeks innb. 0-5 år	Indeks innb. 6-15 år	Indeks innb. 16-66 år	Indeks innb. 67-79 år
	1	2	3	4	5
1848 Steigen	0,5725	0,7126	0,9608	0,9467	1,3025
1849 Hamarøy	0,3783	0,6227	0,8715	0,9673	1,3163
1850 Tysfjord	0,4384	0,7472	0,8769	1,0099	1,2525
1851 Lødingen	0,4821	0,6257	0,9407	0,9409	1,5201
1852 Tjeldsund	0,2888	0,8854	0,7796	0,9455	1,4589
1853 Evenes	0,2907	0,8202	0,9625	0,9437	1,3966
1854 Ballangen	0,5734	0,8118	1,0182	0,9458	1,2783
1856 Røst	0,1263	0,8648	1,1083	0,9296	1,3552
1857 Værøy	0,1598	0,8091	1,0065	0,9705	1,2626
1859 Flakstad	0,3115	0,8856	1,1257	0,8923	1,5414
1860 Vestvågøy	2,2954	0,9588	1,1337	0,9463	1,1470
1865 Vågan	1,9209	0,9303	0,9712	0,9890	1,1101
1866 Hadsel	1,6891	0,8114	1,0083	0,9773	1,2155
1867 Bø	0,6193	0,6727	0,9271	0,8944	1,7319
1868 Øksnes	0,9583	0,9504	1,1245	0,9545	1,2072
1870 Sortland	2,0728	0,9426	1,1453	0,9855	0,9043
1871 Andøy	1,1006	0,8014	0,9893	0,9492	1,3852
1874 Moskenes	0,2469	0,7563	0,9053	0,9218	1,6753
Nordland	50,2947	0,9025	1,0326	0,9798	1,1354
1901 Harstad	4,9691	0,9118	1,0238	1,0110	0,9862
1902 Tromsø	13,7770	1,0903	1,0337	1,0511	0,6994
1911 Kvæfjord	0,6511	0,7369	1,1856	0,9750	1,0825
1913 Skånland	0,6159	0,6671	0,8200	1,0235	1,2274
1915 Bjarkøy	0,1117	0,7458	1,0509	0,8686	1,3257
1917 Ibestad	0,3362	0,5725	0,8992	0,8870	1,9139
1919 Gratangen	0,2619	0,8118	1,0010	0,9011	1,6089
1920 Lavangen	0,2160	0,8913	0,9606	0,8957	1,5490
1922 Bardu	0,8374	1,1906	0,9411	0,9949	1,0308
1923 Salangen	0,4768	0,7773	1,0760	0,9960	1,0980
1924 Målselv	1,4078	0,9878	1,0111	0,9862	1,0830
1925 Sørreisa	0,7082	0,9859	1,1265	0,9689	1,0602
1926 Dyrøy	0,2702	0,7442	1,0356	0,9151	1,4081
1927 Tranøy	0,3354	0,7025	0,9351	0,9325	1,5457
1928 Torsken	0,2089	0,4951	0,8930	0,9722	1,4790
1929 Berg	0,2055	0,5872	1,0722	0,9649	1,3172
1931 Lenvik	2,3556	1,0038	1,1033	0,9680	1,0819
1933 Balsfjord	1,1897	0,8139	1,0585	0,9401	1,4768
1936 Karlsøy	0,5007	0,6771	0,9250	0,9877	1,4178
1938 Lyngen	0,6834	0,8577	1,0167	0,9535	1,3303
1939 Storfjord	0,4082	0,9994	1,0558	0,9975	1,1135
1940 Kåfjord	0,4742	0,7512	0,9462	0,9688	1,4647
1941 Skjervøy	0,6336	0,8752	1,1930	0,9724	1,0600
1942 Nordreisa	1,0038	0,8730	1,0174	0,9880	1,1652
1943 Kvænangen	0,2886	0,7964	0,9474	0,9228	1,6812
Troms	32,9271	0,9695	1,0315	1,0090	0,9744
2002 Vardø	0,4883	0,7590	0,9419	0,9897	1,3439
2003 Vadsø	1,3082	0,9707	1,1544	0,9959	0,9916
2004 Hammerfest	2,0061	1,0498	0,9997	1,0289	0,8631

Tabell D-k: Indeks for beregnet utgiftsbehov for kommunene 2007, RNB

Kommune	Indeks innb. 80-89 år	Indeks innb. 90 år og over	Indeks ber. utg.behov alders- kriterier	Andel innb. 2006 (promille)	Indeks basis- kriterium
	6	7	8	9	10
1848 Steigen	1,7064	2,2476	1,2168	0,5948	3,9008
1849 Hamarøy	1,7309	2,6546	1,2131	0,3924	5,9122
1850 Tysfjord	1,1266	1,3603	1,0187	0,4564	5,0832
1851 Lødingen	1,6922	1,5622	1,1808	0,4987	4,6526
1852 Tjeldsund	1,7470	1,8473	1,1432	0,3008	7,7122
1853 Evenes	1,4585	1,6192	1,1429	0,2942	7,8873
1854 Ballangen	1,4511	1,9158	1,1717	0,5821	3,9860
1856 Røst	1,4030	0,4972	1,1127	0,1289	18,0036
1857 Værøy	1,2765	0,9820	1,0728	0,1612	14,3933
1859 Flakstad	1,3270	1,7130	1,2056	0,3133	7,4045
1860 Vestvågøy	1,1996	1,0938	1,1078	2,3268	0,9971
1865 Vågan	1,1597	1,1110	1,0338	1,9441	1,1935
1866 Hadsel	1,2203	1,1706	1,0717	1,7243	1,3456
1867 Bø	1,8288	2,4325	1,2786	0,6349	3,6545
1868 Øksnes	1,0306	0,8187	1,0620	0,9842	2,3574
1870 Sortland	1,0592	1,0296	1,0597	2,0773	1,1169
1871 Andøy	1,3412	1,5969	1,1301	1,1303	2,0527
1874 Moskenes	1,4781	2,0334	1,1775	0,2549	9,1007
Nordland	1,1004	1,1438	1,0519	50,9151	2,0051
1901 Harstad	0,9668	0,7958	0,9875	5,0058	0,4635
1902 Tromsø	0,5755	0,5627	0,8818	13,7054	0,1693
1911 Kvæfjord	1,0799	1,2050	1,1056	0,6610	3,5103
1913 Skånland	1,1679	2,0893	1,0484	0,6288	3,6896
1915 Bjarkøy	2,4983	2,8091	1,4313	0,1157	20,0487
1917 Ibestad	1,9635	1,7734	1,2637	0,3513	6,6050
1919 Gratangen	1,6191	1,5578	1,2027	0,2683	8,6475
1920 Lavangen	1,7398	2,0344	1,2348	0,2230	10,4021
1922 Bardu	0,9038	0,7496	0,9487	0,8187	2,8339
1923 Salangen	0,9794	1,2506	1,0497	0,4877	4,7575
1924 Målselv	1,0524	0,9363	1,0172	1,4176	1,6367
1925 Sørreisa	1,0081	0,9307	1,0525	0,7159	3,2409
1926 Dyrøy	1,7281	2,0905	1,2505	0,2791	8,3136
1927 Tranøy	1,6805	1,4036	1,1695	0,3444	6,7373
1928 Torsken	1,5415	2,2533	1,1758	0,2166	10,7126
1929 Berg	1,3582	1,5272	1,1518	0,2146	10,8094
1931 Lenvik	1,0619	0,6928	1,0393	2,3816	0,9742
1933 Balsfjord	1,1460	1,0025	1,0928	1,2002	1,9332
1936 Karlsøy	1,1256	1,3162	1,0497	0,5105	4,5446
1938 Lyngen	1,2882	1,0104	1,0880	0,6812	3,4059
1939 Storfjord	0,6837	0,6150	0,9521	0,4164	5,5726
1940 Kåfjord	1,1318	1,3236	1,0652	0,4873	4,7617
1941 Skjervøy	0,9742	0,6935	1,0556	0,6403	3,6238
1942 Nordreisa	1,0641	0,8129	1,0200	1,0284	2,2561
1943 Kvænangen	1,3949	1,0874	1,1178	0,2989	7,7622
Troms	0,8855	0,8254	0,9779	33,0987	1,7525
2002 Vardø	1,0992	0,9640	1,0223	0,5039	4,6049
2003 Vadsø	0,6811	0,6717	0,9821	1,3176	1,7609
2004 Hammerfest	0,7278	0,9230	0,9344	2,0174	1,1501

Tabell D-k: Indeks for beregnet utgiftsbehov for kommunene 2007, RNB

Kommune	Indeks urban- kriterium	Indeks skilte og sep. 16-59 år	Indeks arbeids- ledige 16-59 år	Indeks beregnet reisetid	Indeks reiseavst. innen sone
	11	12	13	14	15
1848 Steigen	0,5872	0,8449	1,4639	3,1802	4,2867
1849 Hamarøy	0,5403	1,0194	1,4357	1,7817	3,9860
1850 Tysfjord	0,5569	0,6882	1,7113	4,1061	6,9906
1851 Lødingen	0,5669	0,8354	1,6434	0,9565	2,0402
1852 Tjeldsund	0,5124	0,8023	1,0215	2,6901	3,8775
1853 Evenes	0,5101	0,9891	1,1318	1,1770	2,1460
1854 Ballangen	0,5847	0,7441	1,4079	0,7346	1,5040
1856 Røst	0,4325	0,9493	0,6955	0,1036	0,1528
1857 Værøy	0,4523	0,6564	2,2242	0,0372	0,0789
1859 Flakstad	0,5166	0,4432	1,5120	1,1261	2,4522
1860 Vestvågøy	0,7714	0,9194	1,4088	0,9525	1,2628
1865 Vågan	0,7442	0,9388	1,3898	1,1851	1,9856
1866 Hadsel	0,7265	0,9204	1,2996	1,5540	2,1304
1867 Bø	0,5949	0,8280	1,7144	0,9523	2,3894
1868 Øksnes	0,6494	0,8566	1,7173	0,7965	1,3812
1870 Sortland	0,7541	1,0823	1,3192	0,8027	1,2511
1871 Andøy	0,6677	0,9477	1,1215	1,7981	3,6690
1874 Moskenes	0,4957	0,6225	1,3561	0,7361	1,0109
Nordland	0,7797	0,9062	1,2077	1,3565	1,9326
1901 Harstad	0,8991	1,0099	1,1639	0,8365	0,7846
1902 Tromsø	1,0998	1,0026	0,9605	1,2091	1,1300
1911 Kvæfjord	0,5997	0,9054	0,9493	1,3811	2,2091
1913 Skånland	0,5938	0,7571	1,1810	1,7051	3,3022
1915 Bjarkøy	0,4233	0,6857	0,7745	1,4937	2,2742
1917 Ibestad	0,5285	0,7248	1,2758	2,3240	2,1240
1919 Gratangen	0,5008	0,9489	1,3363	1,0253	1,9579
1920 Lavangen	0,4826	0,6671	1,2056	0,4380	0,7886
1922 Bardu	0,6260	0,6098	0,8289	0,7696	1,4280
1923 Salangen	0,5643	0,8542	0,8665	0,6423	1,1938
1924 Målselv	0,6986	0,8746	0,7317	1,7261	2,9836
1925 Sørreisa	0,6094	0,8821	1,0016	0,5738	0,9642
1926 Dyrøy	0,5047	0,6042	1,1012	0,6666	1,2138
1927 Tranøy	0,5264	1,0177	1,0039	2,3635	5,3647
1928 Torsken	0,4798	0,7022	1,4189	3,1792	7,1929
1929 Berg	0,4789	0,7086	1,0142	1,2646	2,3306
1931 Lenvik	0,7750	0,8857	1,0323	1,6556	2,6929
1933 Balsfjord	0,6757	0,7576	1,0243	2,0126	4,1060
1936 Karlsøy	0,5695	0,8549	1,3544	4,0800	7,0054
1938 Lyngen	0,6034	0,5921	1,6729	2,2290	4,7051
1939 Storfjord	0,5468	0,8576	1,1687	1,5402	4,6895
1940 Kåfjord	0,5642	0,7057	1,7344	2,3092	3,3750
1941 Skjervøy	0,5959	0,8779	1,4599	1,1947	1,9549
1942 Nordreisa	0,6552	0,9356	1,4693	1,2104	2,1522
1943 Kvænangen	0,5117	0,7964	1,4994	2,8494	3,3935
Troms	0,8651	0,9227	1,0666	1,3431	1,8664
2002 Vardø	0,5680	0,9318	2,8209	0,3073	0,6194
2003 Vadsø	0,6885	0,8983	1,7784	0,5144	0,8456
2004 Hammerfest	0,7497	0,9998	0,9394	0,7932	0,7342

Tabell D-k: Indeks for beregnet utgiftsbehov for kommunene 2007, RNB

Kommune	Indeks reiseavst. til nabo- krets	Indeks dødelig- het	Indeks ikke-gifte 67 år og over	Indeks inn- vandrere	Indeks PU 16 år og over
	16	17	18	19	20
1848 Steigen	3,2486	1,1333	1,6510	0,1429	0,7130
1849 Hamarøy	3,1953	1,0456	1,8175	0,1083	2,3158
1850 Tysfjord	2,5237	1,2200	1,4973	0,1086	3,1857
1851 Lødingen	1,7475	0,9404	1,5767	0,2840	1,8224
1852 Tjeldsund	2,1798	0,7794	1,4887	0,2589	2,8195
1853 Evenes	2,7296	1,1956	1,7932	0,1444	2,2656
1854 Ballangen	1,5579	1,0070	1,5673	0,1703	1,5613
1856 Røst	0,7085	1,1371	1,3644	0,4395	1,4104
1857 Værøy	2,8944	1,2727	1,3789	0,0439	2,2551
1859 Flakstad	2,1782	0,9354	1,3552	0,1582	1,3535
1860 Vestvågøy	1,2260	1,1085	1,1877	0,1948	1,3280
1865 Vågan	2,1324	1,2061	1,2850	0,3096	1,0908
1866 Hadsel	1,1622	1,1049	1,3122	0,2792	1,1947
1867 Bø	1,2763	1,2464	1,8812	0,2454	1,8132
1868 Øksnes	1,7231	1,1614	1,0955	0,1870	2,0930
1870 Sortland	1,4265	0,9736	1,0365	0,3579	1,4583
1871 Andøy	1,8079	1,0631	1,3824	0,2130	1,3936
1874 Moskenes	1,6809	1,1496	1,5876	0,0555	0,9506
Nordland	1,5258	1,0327	1,1504	0,2876	1,2685
1901 Harstad	0,8396	1,0246	0,9325	0,3112	0,7746
1902 Tromsø	0,9169	1,0179	0,6833	0,5197	0,5614
1911 Kvæfjord	2,3010	1,0642	1,1645	0,1607	10,8166
1913 Skånland	2,1281	0,9788	1,3242	0,2027	3,3721
1915 Bjarkøy	3,0837	0,7598	2,2074	0,9178	0,5235
1917 Ibestad	1,9997	1,1681	1,8416	0,3427	1,7248
1919 Gratangen	2,3646	1,0924	1,9536	0,3431	2,2582
1920 Lavangen	2,1419	0,9198	1,8443	0,2222	2,4447
1922 Bardu	1,5669	0,9308	0,9523	0,2681	1,4801
1923 Salangen	1,5626	1,3221	1,2381	0,2178	2,3604
1924 Målselv	2,6873	1,1578	1,1046	0,0949	0,9403
1925 Sørreisa	1,5687	1,0644	1,1029	0,4154	1,4387
1926 Dyrøy	3,1522	1,0502	2,0803	0,1269	1,9539
1927 Tranøy	3,2259	1,1064	1,6280	0,2056	2,4631
1928 Torsken	3,1802	1,2179	1,8381	0,1962	1,3987
1929 Berg	2,4533	1,2289	1,6538	0,0660	1,1291
1931 Lenvik	2,2861	1,0584	1,1269	0,2289	1,4755
1933 Balsfjord	2,8104	1,1234	1,4042	0,1121	1,4640
1936 Karlsøy	3,4805	0,9759	1,1892	0,4438	1,3054
1938 Lyngen	2,6016	1,1186	1,2906	0,0728	2,5793
1939 Storfjord	2,9633	1,2671	1,1235	0,2381	1,6007
1940 Kåfjord	1,5575	1,1429	1,4502	0,1017	1,4921
1941 Skjervøy	2,4647	1,0986	1,0726	0,1991	1,6087
1942 Nordreisa	2,1176	1,1685	1,2291	0,1859	1,8853
1943 Kvænangen	4,6288	1,1766	1,8202	0,0711	3,0404
Troms	1,5554	1,0538	0,9859	0,3519	1,2777
2002 Vardø	0,6499	1,3961	1,5341	0,2811	0,9620
2003 Vadsø	0,5463	1,2457	0,9341	0,3386	0,7817
2004 Hammerfest	1,0996	1,0896	0,8683	0,4387	0,7208

Tabell D-k: Indeks for beregnet utgiftsbehov for kommunene 2007, RNB

Kommune	Indeks PU under 16 år	Indeks land- bruk	Indeks ber. utg.behov ikke alders- kriterier
	21	22	23
1848 Steigen	1,0643	5,0796	1,5735
1849 Hamarøy	0,5377	3,4091	2,0246
1850 Tysfjord	0,9246	2,2733	2,2996
1851 Lødingen	1,2694	1,4937	1,5642
1852 Tjeldsund	1,4028	2,6225	2,2055
1853 Evenes	1,4347	3,9281	2,0856
1854 Ballangen	0,3625	3,1664	1,4068
1856 Røst	0,0000	1,6397	2,4428
1857 Værøy	2,6181	0,8891	2,4528
1859 Flakstad	1,3468	2,3058	1,6665
1860 Vestvågøy	1,0883	1,8549	1,0915
1865 Vågan	0,9769	0,8344	1,1242
1866 Hadsel	0,6119	1,7074	1,1435
1867 Bø	0,3324	3,1000	1,5419
1868 Øksnes	2,1440	1,2539	1,3926
1870 Sortland	1,5237	1,3053	1,1220
1871 Andøy	1,1201	1,9903	1,3471
1874 Moskenes	2,4831	0,3384	1,6653
Nordland	1,0610	1,5603	1,2015
1901 Harstad	0,9274	0,5231	0,8443
1902 Tromsø	0,8930	0,3357	0,8016
1911 Kvæfjord	2,5540	2,4956	3,6136
1913 Skånland	1,6778	2,5695	1,9208
1915 Bjarkøy	1,8234	4,4362	2,7498
1917 Ibestad	1,2014	3,5414	1,8450
1919 Gratangen	0,7865	3,3704	2,1129
1920 Lavangen	0,9460	3,5702	2,1636
1922 Bardu	0,2577	2,5850	1,1792
1923 Salangen	0,0000	2,4502	1,6189
1924 Målselv	0,8931	2,7054	1,1809
1925 Sørreisa	0,5895	1,5348	1,2337
1926 Dyrøy	0,0000	3,6342	1,9395
1927 Tranøy	2,4510	3,3455	2,2104
1928 Torsken	1,9486	1,0884	2,3681
1929 Berg	0,0000	0,8288	1,9459
1931 Lenvik	1,7721	1,1953	1,2236
1933 Balsfjord	1,2308	4,1590	1,4363
1936 Karlsøy	2,0666	2,7326	1,8400
1938 Lyngen	0,9293	2,9777	1,8083
1939 Storfjord	0,0000	3,2657	1,7491
1940 Kåfjord	0,8661	3,8904	1,6344
1941 Skjervøy	1,6479	0,8262	1,4248
1942 Nordreisa	2,4623	2,8903	1,4475
1943 Kvænangen	3,5298	4,8456	2,4971
Troms	1,0966	1,3365	1,1738
2002 Vardø	0,0000	0,6253	1,2931
2003 Vadsø	0,4804	1,0196	0,9348
2004 Hammerfest	0,9414	0,2106	0,8632

Tabell D-k: Indeks for beregnet utgiftsbehov for kommunene 2007, RNB

Kommune	Andel innb. 2007 (promille)	Indeks innb. 0-5 år	Indeks innb. 6-15 år	Indeks innb. 16-66 år	Indeks innb. 67-79 år
	1	2	3	4	5
2011 Kautokeino	0,6334	1,0433	1,0309	1,0456	0,8064
2012 Alta	3,8644	1,2104	1,2090	0,9941	0,8042
2014 Loppa	0,2457	0,6432	0,9689	0,9423	1,5593
2015 Hasvik	0,2147	0,6825	0,9439	0,9957	1,3917
2017 Kvalsund	0,2333	0,6405	0,8963	0,9868	1,6092
2018 Måsøy	0,2818	0,6424	0,9818	0,9749	1,5861
2019 Nordkapp	0,6994	0,8257	1,0555	0,9814	1,1319
2020 Porsanger	0,8846	0,9354	0,9363	1,0267	1,0306
2021 Karasjok	0,6137	0,9222	1,1897	0,9913	1,0111
2022 Lebesby	0,2899	0,8920	0,9376	0,9854	1,3566
2023 Gamvik	0,2235	0,5915	0,9933	1,0043	1,3600
2024 Berlevåg	0,2320	0,9660	0,8874	0,9562	1,4420
2025 Tana	0,6364	0,8488	0,9958	0,9976	1,2600
2027 Nesseby	0,1888	0,5021	0,8857	0,9749	1,6363
2028 Båtsfjord	0,4514	0,9930	0,9905	1,0257	1,0070
2030 Sør-Varanger	2,0273	0,9566	1,0639	0,9984	1,0266
Finnmark	15,5229	0,9875	1,0712	1,0014	1,0185
Hele landet	1000,0000	1,0000	1,0000	1,0000	1,0000

Tabell D-k: Indeks for beregnet utgiftsbehov for kommunene 2007, RNB

Kommune	Indeks innb. 80-89 år	Indeks innb. 90 år og over	Indeks ber. utg.behov alders- kriterier	Andel innb. 2006 (<i>promille</i>)	Indeks basis- kriterium
	6	7	8	9	10
2011 Kautokeino	0,5424	0,5450	0,8835	0,6461	3,5911
2012 Alta	0,5125	0,4548	0,9447	3,8552	0,6018
2014 Loppa	1,5295	1,1498	1,1401	0,2614	8,8757
2015 Hasvik	1,0501	0,8771	1,0123	0,2226	10,4222
2017 Kvalsund	1,0124	0,6727	0,9939	0,2306	10,0618
2018 Måsøy	0,9906	0,5569	1,0139	0,2965	7,8243
2019 Nordkapp	1,1742	0,9872	1,0621	0,7176	3,2331
2020 Porsanger	0,9102	0,4967	0,9277	0,9099	2,5500
2021 Karasjøk	0,7347	0,4091	0,9893	0,6226	3,7266
2022 Lebesby	0,8888	1,0826	0,9946	0,2998	7,7399
2023 Gamvik	0,8888	1,4045	1,0344	0,2319	10,0057
2024 Berlevåg	1,1800	1,3528	1,0530	0,2379	9,7520
2025 Tana	0,7676	1,1343	0,9898	0,6478	3,5816
2027 Nesseby	1,3359	1,3295	1,0909	0,1922	12,0697
2028 Båtsfjord	0,6897	0,4867	0,9083	0,4679	4,9591
2030 Sør-Varanger	0,8711	0,8050	0,9917	2,0396	1,1376
Finnmark	0,7701	0,7238	0,9711	15,7184	2,8046
Hele landet	1,0000	1,0000	1,0000	1000,0000	1,0000

Tabell D-k: Indeks for beregnet utgiftsbehov for kommunene 2007, RNB

Kommune	Indeks urban.- kriterium	Indeks skilte og sep. 16-59 år	Indeks arbeids- ledige 16-59 år	Indeks beregnet reisetid	Indeks reiseavst. innen sone
	<i>11</i>	<i>12</i>	<i>13</i>	<i>14</i>	<i>15</i>
2011 Kautokeino	0,5970	0,4094	2,6558	1,3012	3,0636
2012 Alta	0,8533	0,9588	1,3253	1,3915	1,8332
2014 Loppa	0,4982	0,9992	2,5962	4,5331	7,4810
2015 Hasvik	0,4824	1,0248	2,4733	1,3783	2,8261
2017 Kvalsund	0,4858	1,0037	1,3327	1,8933	4,0333
2018 Måsøy	0,5109	0,7805	2,1591	1,8465	2,4474
2019 Nordkapp	0,6097	1,1057	2,2125	1,4911	1,1308
2020 Porsanger	0,6393	1,1556	1,7732	1,4561	3,0988
2021 Karasjok	0,5926	0,8869	1,8304	0,4536	0,9078
2022 Lebesby	0,5120	1,0919	2,0504	3,0058	7,1870
2023 Gamvik	0,4864	1,0979	2,2641	2,6016	3,8277
2024 Berlevåg	0,4889	1,0423	1,7761	0,2213	0,4457
2025 Tana	0,5973	0,9085	1,5615	1,8481	4,0677
2027 Nesseby	0,4685	1,0664	1,7985	0,8267	1,8390
2028 Båtsfjord	0,5597	0,9116	2,9011	0,1884	0,3170
2030 Sør-Varanger	0,7513	0,9905	1,2870	1,6610	2,7340
Finnmark	0,6950	0,9575	1,6480	1,2839	2,0519
Hele landet	1,0000	1,0000	1,0000	1,0000	1,0000

Tabell D-k: Indeks for beregnet utgiftsbehov for kommunene 2007, RNB

Kommune	Indeks reiseavst. til nabo- krets	Indeks dødelig- het	Indeks ikke-gifte 67 år og over	Indeks inn- vandrere	Indeks PU 16 år og over
	16	17	18	19	20
2011 Kautokeino	4,7150	1,0887	0,6367	0,0658	1,5004
2012 Alta	2,0810	1,1024	0,7392	0,2259	1,2730
2014 Loppa	5,8170	1,2333	1,4214	0,3250	1,1589
2015 Hasvik	1,7947	1,1849	1,5796	0,4135	1,0886
2017 Kvalsund	7,3638	1,2710	1,4099	0,1535	1,5765
2018 Måsøy	1,4063	1,3837	1,4432	0,4537	2,2475
2019 Nordkapp	1,7260	1,3478	1,2574	0,2368	1,0975
2020 Porsanger	2,3641	1,2885	0,9589	0,2179	0,7325
2021 Karasjok	2,4175	0,9415	0,9378	0,1137	1,3624
2022 Lebesby	4,2550	1,2710	1,5051	0,3307	1,8190
2023 Gamvik	5,9168	1,2640	1,3019	0,2748	0,7838
2024 Berlevåg	0,8949	1,2319	1,6454	0,1190	1,7826
2025 Tana	5,5355	1,2216	1,2649	0,1093	1,8705
2027 Nesseby	2,4755	1,2197	2,0882	0,4052	1,8911
2028 Båtsfjord	0,6244	1,3782	1,0211	0,4843	1,4245
2030 Sør-Varanger	2,3738	1,2215	1,0980	0,4235	1,1883
Finnmark	2,2471	1,1859	1,0137	0,2928	1,1795
Hele landet	1,0000	1,0000	1,0000	1,0000	1,0000

Tabell D-k: Indeks for beregnet utgiftsbehov for kommunene 2007, RNB

Kommune	Indeks PU under 16 år <i>21</i>	Indeks land- bruk <i>22</i>	Indeks ber. utg.behov ikke alders- kriterier <i>23</i>
2011 Kautokeino	0,0000	5,2277	1,5258
2012 Alta	1,1494	1,1907	1,0842
2014 Loppa	0,8072	2,0768	2,3909
2015 Hasvik	2,8436	1,6782	2,0512
2017 Kvalsund	0,0000	4,0593	2,3639
2018 Måsøy	0,7116	1,4203	2,0189
2019 Nordkapp	2,0583	0,4359	1,3284
2020 Porsanger	0,2319	3,0502	1,2576
2021 Karasjok	1,6946	4,0835	1,3441
2022 Lebesby	0,0000	4,5871	2,3293
2023 Gamvik	2,7300	2,5858	2,2010
2024 Berlevåg	0,8869	1,5479	1,9240
2025 Tana	2,2801	5,4504	1,8374
2027 Nesseby	1,0977	5,6124	2,4175
2028 Båtsfjord	1,3530	0,9816	1,3959
2030 Sør-Varanger	0,7242	1,1347	1,1959
Finnmark	0,9800	1,7611	1,2955
Hele landet	1,0000	1,0000	1,0000

Tabell E-k

Kriteriedata for kommunene

I tabell E-k presenteres kriteriedata som ligger til grunn for beregningen av indeksverdiene som er presentert i tabell D-k.

Kolonne 1 - Innbyggertall per 1. januar 2006

Tall fra Statistisk sentralbyrå (SSB). Befolkningsstatistikk 2006.

Kolonne 2 – Innbyggertall per 1. januar 2007

Tall fra Statistisk sentralbyrå (SSB). Befolkningsstatistikk 2007.

Kolonne 3 - Basiskriteriet

Basiskriteriet har samme kriterieverdi for alle kommuner.

Kolonne 4-9 - Innbyggertall per 1. januar 2007 fordelt etter alder

Tall fra Statistisk sentralbyrå (SSB). Befolkningsstatistikk 2007.

Kolonne 10 - Urbanitetskriterium

Folketallet per 1. januar 2006 opphøyd i 1,2.

Kolonne 11 - Skilte og separerte 16 – 59 år per 1. januar 2006

Statistikk fra Statistisk sentralbyrå utarbeidet for Kommunal- og regionaldepartementet.

Kolonne 12 - Arbeidsledige 16 – 59 år

Som grunnlag for kriteriet benyttes årsgjennomsnitt i 2005 for registrerte arbeidsledige, yngre enn 60 år. Statistikk fra Statistisk sentralbyrå utarbeidet for Kommunal- og regionaldepartementet.

Tidligere har antall arbeidsledige 25-59 år blitt multiplisert med 1/3 og summert med antall arbeidsledige 16-24 år. Som følge av endringen i kostnadsnøkkelen for sosialtjenesten (knyttet til rus og psykiatri) brukes fra og med 2004 uvektede tall for arbeidsledige, jf. St. meld. nr. 6 (2003 – 2004).

Kolonne 13 – Beregnet reisetid

Beregnet reisetid er modellberegnet reisetid i minutter til kommunesenteret for alle innbyggerne i kommunen ut fra bestemte forutsetninger. Nærmere omtale er gitt i St.prp. nr. 62 (1999-2000) *Om kommuneøkonomien 2001 m.v.* Statistikk fra Statistisk sentralbyrå utført for Kommunal- og regionaldepartementet 2006.

Kolonne 14 - Reiseavstand innen sone

Reiseavstand innen sone (i km) er modellberegnet reiseavstand til sonesenter. En sone er et geografisk sammenhengende område bestående av grunnkretser. Nærmere omtale av kriteriet er gitt i St.prp. nr. 62 (1999-2000) *Om kommuneøkonomien 2001 m.v.* Statistikk fra Statistisk sentralbyrå utført for Kommunal- og regionaldepartementet 2006.

Kolonne 15 - Reiseavstand til nærmeste nabokrets

Reiseavstand til nærmeste nabokrets (i km) er innbyggernes avstand fra senter i egen grunnkrets til senter i nærmeste nabogrunnkrets innenfor samme sone summert for alle kommunens innbyggere. Nærmere omtale av kriteriet er gitt i St.prp. nr. 62 (1999-2000) *Om kommuneøkonomien 2001 m.v.* Statistikk fra Statistisk sentralbyrå utført for Kommunal- og regionaldepartementet 2006.

Kolonne 16 - Alders- og kjønnsstandardisert dødelighet

Alders- og kjønnsstandardisert dødelighet for hele befolkningen, gjennomsnitt for årene 2001-2005. Statistikk fra Statistisk sentralbyrå utarbeidet for Kommunal- og regionaldepartementet.

Kolonne 17 - Ikke-gifte 67 år og over per 1. januar 2006

Definisjon av ikke-gift: aldri tidligere gift, skilt, separert (inklusive skilt, separert, gjenlevende partner), enker og enkemenn. Statistikk fra Statistisk sentralbyrå utarbeidet for Kommunal- og regionaldepartementet.

Kolonne 18 – Personer med innvandrerbakgrunn fra ikke-vestlige land

Definert som førstegenerasjons innvandrere uten flyktningstatus fra ikke-industrialiserte land bosatt i Norge per 1. januar 2006, og førstegenerasjons innvandrere med flyktningstatus (både fra ikke-industrialiserte og industrialiserte land) bosatt i Norge før 1. januar 2001. Definisjon av person fra ikke-industrialisert land: personen selv, evt. mors, evt. fars fødeland er Asia, Afrika, Mellom- og Sør-Amerika eller Tyrkia. Statistikk utarbeidet av Statistisk sentralbyrå for Kommunal- og regionaldepartementet 2006.

Kolonne 19 - Antall med psykisk utviklingshemning 16 år og eldre

Tallmaterialet er per 1. januar 2006.

Kolonne 20 - Antall med psykisk utviklingshemning 0 – 15 år

Tallmaterialet er per 1. januar 2006.

Kolonne 21 – 24 Landbrukskriteriet

Landbrukskriteriet består av fire bakenforliggende kriterier: dyrket areal (30 prosent vekt), antall driftsenheter (20 prosent vekt), antall landbrukseiendommer (40 prosent vekt) og kommunenes areal (10 prosent vekt). Disse fire bakenforliggende kriteriene er vist som fire kolonner i tabell E. I tabell D er disse sammenvektet til ett landbrukskriterium. Landbrukskriteriet beregnes på følgende måte for den enkelte kommune:

$$\frac{\text{Dyrket areal i kom. X} * 0,3}{\text{Dyrket areal i landet}} + \frac{\text{Ant. Driftsenh. i kom. X} * 0,2}{\text{Antall driftsenh. i landet}} + \frac{\text{Ant. landbr.eiend. i kom. X} * 0,4}{\text{Antall landbr.eiend. i landet}} + \frac{\text{Areal i kom. X} * 0,1}{\text{Areal i landet}}$$

Kolonne 25 - Skatt i prosent av landsgjennomsnittet

Skatt i prosent av landsgjennomsnittet, basert på skattetall fra 2005.

Tabell E-k: Kriteriedata for kommunene 2007, RNB

Kommune	Innbygger- tall per 1.1.2006	Innbygger- tall per 1.1.2007	Basis- kriteriet	Innbyggere (per 1.1.2007) fordelt etter alder:					
				0 - 5	6 - 15	16 - 66	67 - 79	80 - 89	Over 89
	1	2	3	4	5	6	7	8	9
0101 Halden	27 722	27 835	1	1 909	3 528	18 190	2 637	1 378	193
0104 Moss	28 182	28 633	1	1 986	3 544	19 015	2 768	1 117	203
0105 Sarpsborg	50 115	50 593	1	3 565	6 477	33 393	4 741	2 107	310
0106 Fredrikstad	70 791	71 297	1	4 875	9 316	46 668	6 872	3 047	519
0111 Hvaler	3 821	3 880	1	224	459	2 657	378	135	27
0118 Aremark	1 456	1 417	1	106	189	882	146	75	19
0119 Marker	3 505	3 517	1	207	480	2 235	366	194	35
0121 Rømskog	670	659	1	33	82	391	89	57	7
0122 Trøgstad	5 013	4 994	1	343	637	3 318	437	224	35
0123 Spydeberg	4 856	4 948	1	348	668	3 305	401	197	29
0124 Askim	14 184	14 329	1	1 035	1 917	9 546	1 155	581	95
0125 Eidsberg	10 267	10 357	1	765	1 348	6 807	914	453	70
0127 Skiptvet	3 400	3 413	1	241	490	2 245	279	136	22
0128 Rakkestad	7 366	7 428	1	526	984	4 812	722	317	67
0135 Råde	6 544	6 654	1	450	880	4 342	660	284	38
0136 Rygge	13 862	13 839	1	998	2 032	8 912	1 316	521	60
0137 Våler	4 071	4 152	1	305	630	2 805	288	109	15
0138 Hobøl	4 564	4 578	1	324	703	3 105	310	112	24
Østfold	260 389	262 523	18	18 240	34 364	172 628	24 479	11 044	1 768
0211 Vestby	13 159	13 414	1	1 105	1 930	9 151	863	324	41
0213 Ski	27 010	27 247	1	2 262	4 050	18 004	2 121	724	86
0214 Ås	14 530	14 873	1	1 175	2 255	9 805	1 149	426	63
0215 Frogn	13 585	13 890	1	1 030	2 103	9 175	1 126	398	58
0216 Nesodden	16 541	16 791	1	1 272	2 650	11 181	1 183	447	58
0217 Oppegård	23 897	23 993	1	1 892	3 538	15 748	1 989	751	75
0219 Bærum	105 928	106 932	1	8 892	15 234	68 501	9 007	4 664	634
0220 Asker	51 484	52 210	1	4 171	8 127	33 773	4 273	1 667	199
0221 Aurskog-Høland	13 379	13 587	1	930	1 845	8 888	1 253	577	94
0226 Sørum	13 367	13 807	1	1 139	1 988	9 184	1 028	406	62
0227 Fet	9 734	9 799	1	738	1 393	6 569	787	273	39
0228 Rælingen	14 857	15 062	1	1 148	1 922	10 589	1 038	328	37
0229 Enebakk	9 442	9 660	1	759	1 472	6 661	531	209	28
0230 Lørenskog	30 929	31 365	1	2 447	4 419	21 349	2 267	794	89
0231 Skedsmo	43 201	44 577	1	3 705	6 016	29 674	3 598	1 401	183
0233 Nittedal	19 722	19 968	1	1 681	3 140	13 320	1 363	400	64
0234 Gjerdrum	5 214	5 353	1	451	900	3 491	367	124	20
0235 Ullensaker	25 269	25 966	1	2 480	3 513	17 390	1 876	616	91
0236 Nes	18 022	18 219	1	1 302	2 655	12 084	1 435	638	105
0237 Eidsvoll	18 923	19 334	1	1 449	2 556	12 999	1 527	701	102
0238 Nannestad	10 321	10 536	1	907	1 547	7 017	696	315	54
0239 Hurdal	2 611	2 594	1	146	348	1 674	255	143	28
Vestfold	501 125	509 177	22	41 081	73 601	336 227	39 732	16 326	2 210
0301 Oslo	538 411	548 617	1	44 463	54 879	388 821	36 281	20 151	4 022
0402 Kongsvinger	17 224	17 236	1	1 032	2 093	11 496	1 767	759	89
0403 Hamar	27 593	27 909	1	1 699	3 235	18 358	2 903	1 485	229
0412 Ringsaker	31 923	31 974	1	2 115	4 439	20 747	3 070	1 419	184
0415 Løten	7 290	7 292	1	445	947	4 828	655	363	54

Tabell E-k: Kriteriedata for kommunene 2007, RNB

Kommune	Urbanitets- kriterium	Skilte og separerte 16 - 59 år	Arbeids- ledige 16 - 59 år	Be- regnet reisetid	Reiseavst. innen sone	Reiseavst. til nabo- krets	Dødelig- het
	10	11	12	13	14	15	16
0101 Halden	214 481	2 018	538	128 169	68	57	218
0104 Moss	218 759	2 455	541	87 380	29	16	233
0105 Sarpsborg	436 477	3 968	992	268 509	120	66	405
0106 Fredrikstad	660 653	5 503	1 511	419 040	138	76	556
0111 Hvaler	19 889	279	54	41 155	31	12	27
0118 Aremark	6 249	73	21	7 610	8	9	10
0119 Marker	17 932	220	22	19 179	20	13	26
0121 Rømskog	2 462	25	4	1 818	2	2	5
0122 Trøgstad	27 550	374	46	22 627	19	12	39
0123 Spydeberg	26 518	327	39	13 607	16	10	37
0124 Askim	95 975	1 159	183	35 649	20	20	111
0125 Eidsberg	65 123	775	104	49 614	39	18	81
0127 Skiptvet	17 289	230	27	12 728	12	10	24
0128 Rakkestad	43 720	487	105	38 588	27	16	63
0135 Råde	37 933	436	70	31 354	20	10	43
0136 Rygge	93 366	978	198	57 727	39	15	100
0137 Våler	21 461	271	48	26 662	34	11	33
0138 Hobøl	24 616	335	54	25 942	30	11	34
Østfold	2 030 452	19 913	4 557	1 287 358	670	383	2 045
0211 Vestby	87 714	997	187	87 944	39	14	98
0213 Ski	207 888	1 871	388	138 485	51	29	182
0214 Ås	98 791	872	184	86 699	39	19	101
0215 Frogn	91 132	1 086	170	54 889	28	20	102
0216 Nesodden	115 418	1 292	251	100 898	27	19	109
0217 Oppegård	179 478	1 528	273	102 238	43	26	159
0219 Bærum	1 071 551	6 625	1 102	745 921	192	63	640
0220 Asker	450 824	3 283	542	315 877	76	64	319
0221 Aurskog-Høland	89 476	875	187	140 990	55	38	100
0226 Sørum	89 380	904	156	109 457	43	27	95
0227 Fet	61 087	614	126	50 355	31	21	75
0228 Rælingen	101 465	1 234	252	77 692	27	14	114
0229 Enebakk	58 895	726	133	84 137	32	13	70
0230 Lørenskog	244 590	2 427	583	132 473	50	28	217
0231 Skedsmo	365 252	3 161	716	246 661	64	27	318
0233 Nittedal	142 541	1 402	250	140 659	52	24	144
0234 Gjerdrum	28 881	325	54	18 763	16	8	37
0235 Ullensaker	191 914	1 957	388	140 518	64	55	187
0236 Nes	127 927	1 231	232	170 187	92	38	140
0237 Eidsvoll	135 640	1 526	264	155 994	58	30	153
0238 Nannestad	65 534	745	141	72 000	25	21	76
0239 Hurdal	12 594	176	29	22 280	16	10	17
Vestfold	4 017 973	34 857	6 608	3 195 117	1 119	608	3 453
0301 Oslo	7 539 399	40 791	12 364	4 600 478	1 043	434	4 192
0402 Kongsvinger	121 160	1 398	342	121 673	96	33	162
0403 Hamar	213 284	2 042	370	116 432	51	23	194
0412 Ringsaker	254 053	2 003	431	330 824	144	60	261
0415 Løten	43 179	468	88	29 536	29	13	56

Tabell E-k: Kriteriedata for kommunene 2007, RNB

Kommune	Ikke-gifte 67 år og over	Inn- vandrere	PU 16 år og over	PU under 16 år	Total areal	Antall drifts- enheter	Antall landbruks- eiendommer	Areal dyrket mark
	17	18	19	20	21	22	23	24
0101 Halden	2 063	775	113	31	642	239	647	62
0104 Moss	1 973	1 314	112	44	63	18	62	5
0105 Sarpsborg	3 488	1 684	191	36	406	332	786	80
0106 Fredrikstad	5 019	2 225	231	62	288	305	821	69
0111 Hvaler	251	17	19	8	90	23	243	3
0118 Aremark	98	5	6	1	319	85	218	19
0119 Marker	282	52	20	2	413	153	427	39
0121 Rømskog	62	5	3	0	183	20	101	3
0122 Trøgstad	366	52	28	5	204	195	496	69
0123 Spydeberg	271	62	19	8	142	121	272	38
0124 Askim	960	699	30	10	69	104	252	26
0125 Eidsberg	688	272	52	9	236	290	623	76
0127 Skiptvet	203	56	10	3	101	164	328	34
0128 Rakkestad	571	214	56	2	435	357	739	117
0135 Råde	435	59	13	9	119	146	329	35
0136 Rygge	848	358	42	12	74	111	237	26
0137 Våler	203	55	9	6	257	128	320	35
0138 Hobøl	188	80	19	4	140	93	268	31
Østfold	17 969	7 984	973	252	4 181	2 884	7 169	767
0211 Vestby	536	311	33	17	134	129	316	40
0213 Ski	1 211	894	59	22	166	116	309	33
0214 Ås	659	687	49	25	103	113	236	40
0215 Frogn	712	239	35	12	86	53	171	12
0216 Nesodden	754	344	34	14	61	22	131	5
0217 Oppegård	1 112	696	45	14	37	3	31	1
0219 Bærum	6 465	3 616	315	119	192	48	267	15
0220 Asker	2 394	1 631	119	77	101	62	259	9
0221 Aurskog-Høland	933	114	36	5	962	420	1 154	102
0226 Sørum	637	257	37	11	207	238	516	74
0227 Fet	443	199	17	11	176	93	312	26
0228 Rælingen	604	776	38	14	72	25	75	6
0229 Enebakk	337	182	27	16	233	107	264	29
0230 Lørenskog	1 317	1 883	67	32	71	23	94	6
0231 Skedsmo	2 313	2 291	94	38	77	59	177	22
0233 Nittedal	772	575	44	29	186	57	240	14
0234 Gjerdrum	206	86	16	6	83	89	217	26
0235 Ullensaker	1 133	879	51	25	252	264	643	88
0236 Nes	1 020	256	55	13	637	442	1 283	138
0237 Eidsvoll	1 191	320	63	26	457	223	857	52
0238 Nannestad	522	212	38	10	341	173	490	52
0239 Hurdal	221	19	6	2	285	56	264	7
Vestfold	25 492	16 467	1 278	538	4 919	2 815	8 306	797
0301 Oslo	35 025	52 890	1 122	591	454	24	133	8
0402 Kongsvinger	1 398	508	63	15	1 036	218	1 191	50
0403 Hamar	2 392	532	109	44	351	147	439	45
0412 Ringsaker	2 243	310	159	37	1 281	737	1 692	183
0415 Løten	536	67	24	12	369	168	644	46

Tabell E-k: Kriteriedata for kommunene 2007, RNB

Kommune	Skatt i pst av landsgj. 2005
	25
0101 Halden	83,8
0104 Moss	91,7
0105 Sarpsborg	84,6
0106 Fredrikstad	89,2
0111 Hvaler	99,5
0118 Aremark	83,9
0119 Marker	78,0
0121 Rømskog	86,2
0122 Trøgstad	86,7
0123 Spydeberg	105,7
0124 Askim	95,0
0125 Eidsberg	87,1
0127 Skiptvet	84,0
0128 Rakkestad	82,4
0135 Råde	90,9
0136 Rygge	90,6
0137 Våler	85,6
0138 Hobøl	89,4
Østfold	88,3
0211 Vestby	99,2
0213 Ski	109,4
0214 Ås	100,1
0215 Frogn	113,3
0216 Nesodden	98,0
0217 Oppegård	124,6
0219 Bærum	150,2
0220 Asker	138,3
0221 Aurskog-Høland	81,8
0226 Sørumsund	102,6
0227 Fet	99,0
0228 Rælingen	100,5
0229 Enebakk	91,4
0230 Lørenskog	114,7
0231 Skedsmo	111,5
0233 Nittedal	106,9
0234 Gjerdrum	103,5
0235 Ullensaker	102,3
0236 Nes	86,6
0237 Eidsvoll	86,8
0238 Nannestad	88,7
0239 Hurdal	78,0
Vestfold	116,9
0301 Oslo	138,6
0402 Kongsvinger	82,5
0403 Hamar	98,0
0412 Ringsaker	78,9
0415 Løten	74,2

Tabell E-k: Kriteriedata for kommunene 2007, RNB

Kommune	Innbygger- tall per 1.1.2006	Innbygger- tall per 1.1.2007	Basis- kriteriet	Innbyggere (per 1.1.2007) fordelt etter alder:					
				0 - 5	6 - 15	16 - 66	67 - 79	80 - 89	Over 89
	1	2	3	4	5	6	7	8	9
0417 Stange	18 591	18 642	1	1 221	2 440	12 182	1 844	831	124
0418 Nord-Odal	5 051	5 055	1	317	584	3 237	606	276	35
0419 Sør-Odal	7 675	7 754	1	490	1 027	5 028	768	389	52
0420 Eidskog	6 453	6 385	1	357	859	4 004	700	385	80
0423 Grue	5 218	5 152	1	254	596	3 226	635	378	63
0425 Åsnes	7 714	7 604	1	390	857	4 794	981	513	69
0426 Våler	3 906	3 877	1	203	424	2 488	484	236	42
0427 Elverum	18 992	19 260	1	1 375	2 462	12 616	1 782	865	160
0428 Trysil	6 845	6 782	1	369	785	4 329	815	412	72
0429 Åmot	4 348	4 284	1	306	496	2 705	486	253	38
0430 Stor-Elvdal	2 797	2 705	1	143	289	1 717	349	171	36
0432 Rendalen	2 082	2 055	1	95	222	1 268	259	183	28
0434 Engerdal	1 497	1 460	1	90	194	876	193	93	14
0436 Tolga	1 755	1 707	1	103	265	1 056	161	106	16
0437 Tynset	5 368	5 371	1	357	746	3 416	555	250	47
0438 Alvdal	2 392	2 430	1	174	336	1 511	258	131	20
0439 Follidal	1 722	1 695	1	94	224	1 062	193	102	20
0441 Os	2 075	2 063	1	136	327	1 272	212	95	21
Hedmark	188 511	188 692	22	11 765	23 847	122 216	19 676	9 695	1 493
0501 Lillehammer	25 314	25 537	1	1 669	3 234	16 727	2 511	1 215	181
0502 Gjøvik	27 819	27 931	1	1 863	3 413	18 441	2 716	1 303	195
0511 Dovre	2 826	2 812	1	149	367	1 786	322	158	30
0512 Lesja	2 172	2 150	1	154	259	1 357	247	115	18
0513 Skjåk	2 376	2 329	1	157	258	1 478	281	122	33
0514 Lom	2 455	2 436	1	164	304	1 552	265	135	16
0515 Vågå	3 766	3 724	1	228	463	2 349	425	223	36
0516 Nord-Fron	5 843	5 790	1	353	745	3 755	612	284	41
0517 Sel	6 083	6 099	1	380	789	3 885	678	323	44
0519 Sør-Fron	3 231	3 199	1	184	407	2 003	364	197	44
0520 Ringebru	4 566	4 557	1	260	574	2 875	516	284	48
0521 Øyer	4 854	4 893	1	297	721	3 149	497	201	28
0522 Gausdal	6 202	6 114	1	370	812	3 879	671	330	52
0528 Østre Toten	14 453	14 389	1	887	1 824	9 295	1 490	781	112
0529 Vestre Toten	12 599	12 610	1	839	1 620	8 311	1 225	544	71
0532 Jevnaker	6 312	6 238	1	446	851	4 029	590	273	49
0533 Lunner	8 518	8 522	1	610	1 183	5 751	666	276	36
0534 Gran	13 066	13 110	1	879	1 678	8 495	1 293	666	99
0536 Søndre Land	5 977	5 932	1	356	780	3 790	639	307	60
0538 Nordre Land	6 737	6 720	1	361	821	4 323	781	373	61
0540 Sør-Aurdal	3 243	3 194	1	193	429	1 991	338	201	42
0541 Etnedal	1 389	1 394	1	83	172	826	210	90	13
0542 Nord-Aurdal	6 425	6 388	1	396	786	4 216	647	277	66
0543 Vestre Slidre	2 217	2 212	1	142	268	1 428	244	113	17
0544 Øystre Slidre	3 137	3 166	1	207	409	2 088	293	141	28
0545 Vang	1 624	1 591	1	92	209	1 018	153	99	20
Oppland	183 204	183 037	26	11 719	23 376	118 797	18 674	9 031	1 440
0602 Drammen	57 759	58 730	1	4 389	6 932	39 270	5 244	2 433	462
0604 Kongsberg	23 315	23 644	1	1 660	2 911	15 937	2 018	933	185

Tabell E-k: Kriteriedata for kommunene 2007, RNB

Kommune	Urbanitets- kriterium	Skilte og separerte 16 - 59 år	Arbeids- ledige 16 - 59 år	Be- regnet reisetid	Reiseavst. innen sone	Reiseavst. til nabo- krets	Dødelig- het
	10	11	12	13	14	15	16
0417 Stange	132 789	1 139	246	186 358	93	38	141
0418 Nord-Odal	27 801	315	65	41 467	23	14	43
0419 Sør-Odal	45 930	558	122	51 367	49	27	68
0420 Eidskog	37 300	427	109	44 010	37	13	54
0423 Grue	28 907	331	90	35 710	42	17	44
0425 Åsnes	46 210	518	147	61 913	39	29	66
0426 Våler	20 421	250	68	20 354	23	19	36
0427 Elverum	136 234	1 344	281	104 385	77	41	137
0428 Trysil	40 036	418	128	85 155	112	34	51
0429 Åmot	23 225	264	89	32 628	37	13	36
0430 Stor-Elvdal	13 678	179	39	35 351	41	12	24
0432 Rendalen	9 598	97	16	27 004	27	13	20
0434 Engerdal	6 461	60	11	36 365	31	19	13
0436 Tolga	7 819	61	19	11 526	13	6	12
0437 Tynset	29 907	264	48	43 886	52	17	42
0438 Alvdal	11 337	120	16	12 200	12	7	18
0439 Follidal	7 643	69	17	9 963	11	6	12
0441 Os	9 559	91	23	16 284	17	9	16
Hedmark	1 266 531	12 416	2 765	1 454 391	1 058	462	1 506
0501 Lillehammer	192 324	1 667	320	111 295	65	37	178
0502 Gjøvik	215 382	1 909	376	255 039	106	59	216
0511 Dovre	13 849	187	49	31 071	25	8	23
0512 Lesja	10 098	117	18	25 112	30	11	17
0513 Skjåk	11 246	121	19	13 439	14	7	20
0514 Lom	11 697	77	26	20 982	21	10	21
0515 Vågå	19 546	157	45	21 553	23	13	29
0516 Nord-Fron	33 110	326	69	44 590	41	15	48
0517 Sel	34 749	317	80	56 632	46	15	42
0519 Sør-Fron	16 263	169	46	23 454	18	12	22
0520 Ringeby	24 629	214	54	43 350	59	15	35
0521 Øyer	26 505	254	54	35 820	39	12	34
0522 Gausdal	35 566	318	61	50 456	43	17	46
0528 Østre Toten	98 163	873	188	120 706	55	31	116
0529 Vestre Toten	83 254	855	206	70 281	47	18	108
0532 Jevnaker	36 325	517	73	28 389	17	10	53
0533 Lunner	52 048	575	113	56 501	26	18	63
0534 Gran	86 970	898	133	90 583	65	29	115
0536 Søndre Land	34 024	377	56	51 795	50	27	51
0538 Nordre Land	39 279	422	61	52 746	58	27	59
0540 Sør-Aurdal	16 336	167	20	43 863	56	13	27
0541 Etnedal	5 905	77	12	12 731	14	9	9
0542 Nord-Aurdal	37 106	470	49	45 165	47	16	57
0543 Vestre Slidre	10 349	137	12	16 376	16	9	21
0544 Øystre Slidre	15 697	196	20	40 837	43	14	22
0545 Vang	7 124	78	13	18 133	19	8	12
Oppland	1 167 544	11 475	2 173	1 380 899	1 045	460	1 444
0602 Drammen	517 540	4 811	1 125	310 414	86	32	443
0604 Kongsberg	174 246	1 637	329	147 048	70	33	165

Tabell E-k: Kriteriedata for kommunene 2007, RNB

Kommune	Ikke-gifte 67 år og over	Inn- vandrere	PU 16 år og over	PU under 16 år	Total areal	Antall drifts- enheter	Antall landbruks- eiendommer	Areal dyrket mark
	17	18	19	20	21	22	23	24
0417 Stange	1 333	216	91	17	724	338	1 350	100
0418 Nord-Odal	491	22	37	3	508	147	733	25
0419 Sør-Odal	641	55	31	13	517	238	894	65
0420 Eidskog	640	53	41	13	641	204	903	37
0423 Grue	563	77	32	7	837	233	830	67
0425 Åsnes	813	70	45	7	1 041	392	1 441	99
0426 Våler	412	27	19	2	705	187	683	49
0427 Elverum	1 390	316	52	11	1 229	184	1 349	45
0428 Trysil	661	25	46	3	3 014	117	1 245	20
0429 Åmot	465	73	17	6	1 340	91	480	18
0430 Stor-Elvdal	313	29	9	2	2 166	103	526	21
0432 Rendalen	258	7	10	0	3 180	105	637	21
0434 Engerdal	140	4	2	0	2 197	75	292	14
0436 Tolga	165	40	6	0	1 123	150	306	32
0437 Tynset	421	81	39	8	1 879	273	811	56
0438 Alvdal	210	31	10	4	943	166	416	29
0439 Follidal	165	20	3	2	1 275	134	314	25
0441 Os	160	32	15	1	1 040	163	359	32
Hedmark	15 810	2 595	860	207	27 396	4 570	17 535	1 079
0501 Lillehammer	1 834	464	93	21	477	187	609	32
0502 Gjøvik	2 128	775	92	20	672	364	1 063	70
0511 Dovre	263	13	11	0	1 364	170	311	31
0512 Lesja	201	8	13	1	2 259	239	424	42
0513 Skjåk	229	20	6	0	2 076	175	356	26
0514 Lom	233	7	7	1	1 969	175	329	23
0515 Vågå	345	16	23	2	1 330	229	455	36
0516 Nord-Fron	481	29	27	6	1 141	281	638	46
0517 Sel	515	44	37	7	905	228	577	35
0519 Sør-Fron	293	40	7	3	745	199	444	38
0520 Ringeby	446	31	23	8	1 248	283	607	48
0521 Øyer	317	59	19	3	640	176	417	32
0522 Gausdal	528	39	21	2	1 192	395	703	73
0528 Østre Toten	1 221	177	95	18	562	475	1 200	117
0529 Vestre Toten	861	165	60	10	249	275	641	56
0532 Jevnaker	466	105	16	3	224	65	254	15
0533 Lunner	499	97	28	12	292	144	496	28
0534 Gran	1 044	170	81	7	758	366	1 177	76
0536 Søndre Land	519	46	109	7	728	145	624	26
0538 Nordre Land	622	24	31	4	955	241	966	46
0540 Sør-Aurdal	325	13	22	4	1 109	163	774	23
0541 Etnedal	161	3	7	0	459	98	418	16
0542 Nord-Aurdal	493	82	44	5	907	256	850	38
0543 Vestre Slidre	183	10	2	2	463	196	411	31
0544 Øystre Slidre	242	29	14	1	963	208	463	29
0545 Vang	153	15	12	2	1 505	141	282	21
Oppland	14 602	2 481	900	149	25 192	5 874	15 489	1 054
0602 Drammen	4 163	4 186	133	36	137	55	217	11
0604 Kongsberg	1 486	495	107	57	792	195	820	37

Tabell E-k: Kriteriedata for kommunene 2007, RNB

Kommune	Skatt i pst av landsgj. 2005
	25
0417 Stange	80,3
0418 Nord-Odal	72,9
0419 Sør-Odal	80,6
0420 Eidskog	68,7
0423 Grue	75,7
0425 Åsnes	76,5
0426 Våler	77,2
0427 Elverum	80,9
0428 Trysil	84,8
0429 Åmot	86,7
0430 Stor-Elvdal	80,8
0432 Rendalen	83,1
0434 Engerdal	64,5
0436 Tolga	59,1
0437 Tynset	84,4
0438 Alvdal	83,0
0439 Følldal	70,8
0441 Os	64,0
Hedmark	81,6
0501 Lillehammer	95,4
0502 Gjøvik	87,7
0511 Dovre	74,0
0512 Lesja	72,2
0513 Skjåk	85,7
0514 Lom	81,2
0515 Vågå	76,3
0516 Nord-Fron	94,1
0517 Sel	71,4
0519 Sør-Fron	84,8
0520 Ringebu	86,3
0521 Øyer	83,4
0522 Gausdal	77,3
0528 Østre Toten	79,4
0529 Vestre Toten	82,3
0532 Jevnaker	81,8
0533 Lunner	85,4
0534 Gran	83,3
0536 Søndre Land	68,4
0538 Nordre Land	78,2
0540 Sør-Aurdal	83,3
0541 Etnedal	73,8
0542 Nord-Aurdal	95,9
0543 Vestre Slidre	88,9
0544 Øystre Slidre	100,3
0545 Vang	95,1
Oppland	84,9
0602 Drammen	101,4
0604 Kongsberg	114,6

Tabell E-k: Kriteriedata for kommunene 2007, RNB

Kommune	Innbygger-	Innbygger-	Basis-	Innbyggere (per 1.1.2007) fordelt etter alder:					
	tall per 1.1.2006	tall per 1.1.2007		kriteriet	0 - 5	6 - 15	16 - 66	67 - 79	80 - 89
	1	2	3	4	5	6	7	8	9
0605 Ringerike	28 197	28 385	1	1 742	3 464	18 785	2 763	1 436	195
0612 Hole	5 307	5 436	1	402	729	3 635	456	192	22
0615 Flå	998	989	1	56	117	610	135	61	10
0616 Nes	3 524	3 456	1	201	443	2 194	370	205	43
0617 Gol	4 404	4 435	1	318	529	2 871	441	211	65
0618 Hemsedal	1 947	1 963	1	152	284	1 283	151	74	19
0619 Ål	4 662	4 642	1	323	639	2 913	463	249	55
0620 Hol	4 500	4 475	1	295	539	2 943	416	251	31
0621 Sigdal	3 501	3 496	1	221	445	2 210	357	223	40
0622 Krødsherad	2 127	2 120	1	128	236	1 447	184	113	12
0623 Modum	12 585	12 589	1	847	1 431	8 460	1 139	610	102
0624 Øvre Eiker	15 825	15 956	1	1 157	2 055	10 571	1 374	685	114
0625 Nedre Eiker	21 653	21 877	1	1 681	3 050	14 718	1 635	696	97
0626 Lier	21 874	22 257	1	1 707	3 274	14 689	1 726	752	109
0627 Røyken	17 594	17 819	1	1 453	2 744	11 877	1 255	428	62
0628 Hurum	8 913	8 935	1	585	1 331	5 872	725	366	56
0631 Flesberg	2 529	2 523	1	179	344	1 604	248	117	31
0632 Rollag	1 414	1 402	1	69	197	882	135	96	23
0633 Nore og Uvdal	2 597	2 526	1	158	345	1 541	288	165	29
Buskerud	245 225	247 655	21	17 723	32 039	164 312	21 523	10 296	1 762
0701 Horten	24 871	25 011	1	1 716	3 335	16 508	2 281	1 000	171
0702 Holmestrand	9 654	9 726	1	618	1 225	6 492	905	429	57
0704 Tønsberg	36 919	37 493	1	2 530	4 664	24 803	3 563	1 657	276
0706 Sandefjord	41 555	41 897	1	2 918	5 620	27 351	4 023	1 668	317
0709 Larvik	41 211	41 364	1	2 682	5 364	26 992	4 020	1 959	347
0711 Svelvik	6 465	6 466	1	432	914	4 359	527	202	32
0713 Sande	7 740	7 827	1	606	1 163	5 088	641	272	57
0714 Hof	3 079	3 099	1	240	426	2 051	219	136	27
0716 Re	8 243	8 321	1	669	1 192	5 542	552	309	57
0719 Andebu	5 147	5 137	1	394	747	3 382	374	207	33
0720 Stokke	10 127	10 245	1	726	1 527	6 899	738	307	48
0722 Nøtterøy	20 082	20 305	1	1 361	2 817	13 128	1 994	852	153
0723 Tjøme	4 566	4 493	1	245	663	2 953	429	180	23
0728 Lardal	2 445	2 420	1	160	303	1 571	236	135	15
Vestfold	222 104	223 804	14	15 297	29 960	147 119	20 502	9 313	1 613
0805 Porsgrunn	33 550	33 977	1	2 257	4 414	22 344	3 088	1 650	224
0806 Skien	50 761	50 696	1	3 377	6 631	33 503	4 520	2 311	354
0807 Notodden	12 314	12 221	1	802	1 411	7 830	1 295	764	119
0811 Siljan	2 362	2 362	1	156	362	1 556	191	86	11
0814 Bamble	14 104	14 061	1	929	1 977	9 524	1 119	450	62
0815 Kragerø	10 477	10 481	1	603	1 314	6 980	1 019	484	81
0817 Drangedal	4 163	4 136	1	251	541	2 622	416	249	57
0819 Nome	6 571	6 576	1	410	835	4 252	663	359	57
0821 Bø	5 307	5 333	1	377	652	3 556	473	246	29
0822 Sauherad	4 291	4 277	1	267	576	2 798	402	191	43
0826 Tinn	6 247	6 120	1	387	741	3 928	578	410	76
0827 Hjartdal	1 619	1 619	1	101	192	1 022	189	95	20
0828 Seljord	2 912	2 933	1	192	326	1 910	322	154	29

Tabell E-k: Kriteriedata for kommunene 2007, RNB

Kommune	Urbanitets- kriterium	Skilte og separerte 16 - 59 år	Arbeids- ledige 16 - 59 år	Be- regnet reisetid	Reiseavst. innen sone	Reiseavst. til nabo- krets	Dødelig- het
	10	11	12	13	14	15	16
0605 Ringerike	218 899	2 126	368	265 299	131	80	215
0612 Hole	29 500	341	59	31 376	31	18	40
0615 Flå	3 972	65	7	5 423	6	3	9
0616 Nes	18 049	189	27	15 478	15	11	21
0617 Gol	23 584	309	32	17 691	12	13	26
0618 Hemsedal	8 856	100	19	7 949	8	10	14
0619 Ål	25 251	266	23	34 197	33	18	35
0620 Hol	24 202	263	39	58 383	35	13	35
0621 Sigdal	17 907	210	25	44 385	50	13	26
0622 Krødsherad	9 847	148	32	18 599	21	7	23
0623 Modum	83 143	991	162	84 735	44	25	102
0624 Øvre Eiker	109 449	1 190	249	99 217	46	35	123
0625 Nedre Eiker	159 449	1 738	350	78 619	47	23	170
0626 Lier	161 404	1 550	236	155 228	59	28	154
0627 Røyken	124 290	1 170	239	102 996	49	30	128
0628 Hurum	54 958	642	139	91 088	41	21	65
0631 Flesberg	12 121	138	34	23 962	22	15	15
0632 Rollag	6 033	86	13	12 695	12	5	9
0633 Nore og Uvdal	12 513	117	26	29 339	31	17	21
Buskerud	1 795 213	18 087	3 533	1 634 121	850	451	1 839
0701 Horten	188 292	2 059	456	104 168	43	25	200
0702 Holmestrand	60 485	817	153	52 395	31	14	75
0704 Tønsberg	302 482	3 003	673	204 177	78	51	276
0706 Sandefjord	348 617	3 518	831	175 123	90	36	333
0709 Larvik	345 156	3 315	577	287 183	92	64	298
0711 Svelvik	37 384	536	80	34 520	31	11	55
0713 Sande	46 397	587	92	41 397	19	18	54
0714 Hof	15 349	208	35	11 680	11	9	22
0716 Re	50 038	603	99	76 862	34	26	57
0719 Andebu	28 436	342	48	38 364	43	11	33
0720 Stokke	64 059	779	139	49 901	33	19	75
0722 Nøtterøy	145 669	1 521	295	95 416	46	33	136
0723 Tjøme	24 629	348	77	21 831	14	9	40
0728 Lardal	11 640	170	30	12 039	13	8	18
Vestfold	1 668 633	17 806	3 585	1 205 056	577	334	1 672
0805 Porsgrunn	269 669	2 743	683	173 771	69	34	265
0806 Skien	443 237	4 158	1 001	272 129	109	51	394
0807 Notodden	80 999	910	158	74 175	55	19	87
0811 Siljan	11 167	126	23	13 005	9	7	17
0814 Bamble	95 326	1 010	244	123 234	60	36	112
0815 Kragerø	66 724	822	199	102 632	60	37	84
0817 Drangedal	22 044	273	62	45 446	53	19	29
0819 Nome	38 120	437	98	47 696	17	16	47
0821 Bø	29 500	274	80	17 082	17	11	38
0822 Sauherad	22 860	271	71	27 866	41	12	33
0826 Tinn	35 876	436	100	80 766	55	15	53
0827 Hjartdal	7 097	55	11	15 454	18	8	10
0828 Seljord	14 356	167	33	21 958	23	13	21

Tabell E-k: Kriteriedata for kommunene 2007, RNB

Kommune	Ikke-gifte 67 år og over	Inn- vandrere	PU 16 år og over	PU under 16 år	Total areal	Antall drifts- enheter	Antall landbruks- eiendommer	Areal dyrket mark
	17	18	19	20	21	22	23	24
0605 Ringerike	2 199	606	96	11	1 552	352	1 395	78
0612 Hole	282	56	12	2	198	99	305	22
0615 Flå	106	14	3	1	704	53	188	7
0616 Nes	295	46	13	0	810	124	486	15
0617 Gol	338	132	24	6	533	141	485	22
0618 Hemsedal	115	23	3	2	753	98	236	20
0619 Ål	396	33	23	4	1 171	213	559	34
0620 Hol	348	65	15	5	1 858	112	395	18
0621 Sigdal	314	6	9	7	842	217	592	33
0622 Krødsherad	179	14	9	2	375	60	244	10
0623 Modum	915	188	64	12	515	271	939	54
0624 Øvre Eiker	1 071	234	55	24	457	270	800	50
0625 Nedre Eiker	1 127	767	78	24	122	43	186	9
0626 Lier	1 177	735	67	17	301	226	628	43
0627 Røyken	747	280	62	32	113	72	245	15
0628 Hurum	556	63	35	13	163	62	200	14
0631 Flesberg	175	13	10	3	562	77	409	11
0632 Rollag	129	15	12	3	449	65	251	9
0633 Nore og Uvdal	266	4	5	0	2 501	158	543	20
Buskerud	16 384	7 975	835	261	14 908	2 963	10 123	532
0701 Horten	1 636	686	93	26	70	84	199	20
0702 Holmestrand	642	169	45	12	86	84	190	19
0704 Tønsberg	2 723	856	145	40	107	155	376	41
0706 Sandefjord	2 926	1 226	164	60	121	155	497	36
0709 Larvik	3 113	1 028	152	46	535	394	998	77
0711 Svelvik	363	105	25	19	58	28	106	3
0713 Sande	449	87	38	12	178	155	373	35
0714 Hof	216	31	11	3	163	69	195	14
0716 Re	411	109	49	18	225	342	649	80
0719 Andebu	284	68	23	12	186	132	339	24
0720 Stokke	506	172	50	10	118	187	370	42
0722 Nøtterøy	1 335	442	46	15	61	49	254	14
0723 Tjøme	291	48	11	9	39	9	113	2
0728 Lardal	183	24	6	0	278	105	310	21
Vestfold	15 078	5 051	858	282	2 225	1 948	4 969	428
0805 Porsgrunn	2 456	905	103	46	165	44	255	5
0806 Skien	3 549	1 793	154	36	779	260	880	41
0807 Notodden	1 088	139	66	17	919	162	582	19
0811 Siljan	125	37	8	5	214	50	129	7
0814 Bamble	717	114	49	14	304	63	355	9
0815 Kragerø	819	138	54	10	306	27	318	3
0817 Drangedal	392	32	14	5	1 063	94	593	11
0819 Nome	540	126	57	7	430	154	618	29
0821 Bø	403	106	18	6	263	155	526	23
0822 Sauherad	292	56	15	6	321	197	565	24
0826 Tinn	609	174	26	3	2 045	101	492	12
0827 Hjartdal	170	7	14	2	792	111	401	12
0828 Seljord	273	23	8	5	715	86	523	13

Tabell E-k: Kriteriedata for kommunene 2007, RNB

Kommune	Skatt i pst av landsgj. 2005
	25
0605 Ringerike	95,8
0612 Hole	133,1
0615 Flå	97,4
0616 Nes	100,6
0617 Gol	113,8
0618 Hemsedal	138,4
0619 Ål	102,8
0620 Hol	144,1
0621 Sigdal	102,3
0622 Krødsherad	100,4
0623 Modum	91,1
0624 Øvre Eiker	90,1
0625 Nedre Eiker	85,2
0626 Lier	107,8
0627 Røyken	101,3
0628 Hurum	90,7
0631 Flesberg	92,6
0632 Rollag	101,1
0633 Nore og Uvdal	125,9
Buskerud	101,7
0701 Horten	87,9
0702 Holmestrand	86,8
0704 Tønsberg	102,5
0706 Sandefjord	92,1
0709 Larvik	90,7
0711 Svelvik	90,1
0713 Sande	89,5
0714 Hof	77,7
0716 Re	82,7
0719 Andebu	79,2
0720 Stokke	87,9
0722 Nøtterøy	97,6
0723 Tjøme	91,8
0728 Lardal	78,1
Vestfold	92,0
0805 Porsgrunn	95,8
0806 Skien	88,6
0807 Notodden	88,6
0811 Siljan	85,8
0814 Bamble	90,1
0815 Kragerø	82,2
0817 Drangedal	71,3
0819 Nome	87,1
0821 Bø	82,3
0822 Sauherad	74,4
0826 Tinn	121,6
0827 Hjartdal	96,1
0828 Seljord	88,5

Tabell E-k: Kriteriedata for kommunene 2007, RNB

Kommune	Innbygger- tall per 1.1.2006	Innbygger- tall per 1.1.2007	Basis- kriteriet	Innbyggere (per 1.1.2007) fordelt etter alder:					
				0 - 5	6 - 15	16 - 66	67 - 79	80 - 89	Over 89
	1	2	3	4	5	6	7	8	9
0829 Kviteseid	2 575	2 542	1	146	313	1 622	282	152	27
0830 Nissedal	1 407	1 375	1	71	183	912	124	71	14
0831 Fyresdal	1 369	1 363	1	87	203	868	129	69	7
0833 Tokke	2 417	2 414	1	143	313	1 513	256	160	29
0834 Vinje	3 694	3 684	1	228	500	2 394	362	164	36
Telemark	166 140	166 170	18	10 784	21 484	109 134	15 428	8 065	1 275
0901 Risør	6 863	6 873	1	381	922	4 447	682	362	79
0904 Grimstad	19 224	19 536	1	1 579	2 914	12 831	1 480	618	114
0906 Arendal	39 826	40 057	1	2 756	5 294	26 684	3 487	1 587	249
0911 Gjerstad	2 506	2 513	1	142	366	1 637	215	122	31
0912 Vegårshei	1 849	1 864	1	137	274	1 149	171	111	22
0914 Tvedestrand	5 838	5 822	1	358	764	3 804	568	275	53
0919 Froland	4 764	4 759	1	387	727	3 153	307	159	26
0926 Lillesand	9 030	9 109	1	642	1 280	6 065	741	318	63
0928 Birkenes	4 387	4 411	1	366	681	2 898	287	143	36
0929 Åmli	1 785	1 815	1	103	239	1 184	179	89	21
0935 Iveland	1 170	1 191	1	71	204	800	68	39	9
0937 Evje og Hornnes	3 324	3 315	1	241	454	2 139	320	133	28
0938 Bygland	1 296	1 272	1	84	165	826	125	54	18
0940 Valle	1 348	1 320	1	80	183	835	117	85	20
0941 Bykle	874	902	1	54	132	628	57	28	3
Aust-Agder	104 084	104 759	15	7 381	14 599	69 080	8 804	4 123	772
1001 Kristiansand	76 917	77 840	1	5 914	10 794	51 508	6 357	2 821	446
1002 Mandal	14 069	14 200	1	1 083	1 978	9 227	1 177	644	91
1003 Farsund	9 446	9 386	1	637	1 390	6 018	869	408	64
1004 Flekkefjord	8 852	8 860	1	609	1 182	5 662	829	475	103
1014 Vennesla	12 513	12 555	1	939	1 947	8 130	1 041	437	61
1017 Songdalen	5 621	5 664	1	451	915	3 744	391	144	19
1018 Søgne	9 609	9 743	1	796	1 567	6 367	717	254	42
1021 Marnardal	2 171	2 147	1	149	349	1 349	172	109	19
1026 Åseral	894	893	1	74	155	519	75	59	11
1027 Audnedal	1 556	1 595	1	129	250	993	127	78	18
1029 Lindesnes	4 486	4 520	1	337	633	2 917	369	214	50
1032 Lyngdal	7 296	7 368	1	629	1 125	4 739	563	269	43
1034 Hægebostad	1 583	1 599	1	139	244	999	150	60	7
1037 Kvinesdal	5 564	5 595	1	415	789	3 573	511	252	55
1046 Sirdal	1 740	1 737	1	128	226	1 100	147	112	24
Vest-Agder	162 317	163 702	15	12 429	23 544	106 845	13 495	6 336	1 053
1101 Eigersund	13 418	13 594	1	1 016	2 069	8 817	1 099	513	80
1102 Sandnes	58 947	60 507	1	5 487	9 009	40 306	3 791	1 668	246
1103 Stavanger	115 157	117 315	1	9 561	15 518	79 753	7 795	3 974	714
1106 Haugesund	31 738	32 303	1	2 423	4 130	21 461	2 627	1 400	262
1111 Sokndal	3 301	3 266	1	229	462	2 018	308	205	44
1112 Lund	3 098	3 120	1	235	486	1 961	261	149	28
1114 Bjerkreim	2 475	2 507	1	225	393	1 579	165	127	18
1119 Hå	14 883	15 072	1	1 419	2 436	9 674	984	466	93
1120 Klepp	14 832	15 271	1	1 378	2 684	9 872	942	341	54

Tabell E-k: Kriteriedata for kommunene 2007, RNB

Kommune	Urbanitets- kriterium	Skilte og separerte 16 - 59 år	Arbeids- ledige 16 - 59 år	Be- regnet reisetid	Reiseavst. innen sone	Reiseavst. til nabo- krets	Dødelig- het
	10	11	12	13	14	15	16
0829 Kviteseid	12 386	141	29	19 535	21	11	18
0830 Nissedal	5 997	91	15	12 651	15	10	10
0831 Fyresdal	5 803	65	18	8 867	10	7	12
0833 Tokke	11 480	124	23	22 519	26	10	19
0834 Vinje	19 098	188	44	57 640	68	22	34
Telemark	1 191 740	12 291	2 892	1 136 426	726	337	1 283
0901 Risør	40 162	472	138	45 827	44	11	50
0904 Grimstad	138 233	1 275	318	102 588	59	30	140
0906 Arendal	331 284	3 016	707	293 762	114	70	327
0911 Gjerstad	11 989	157	51	19 116	24	6	17
0912 Vegårshei	8 324	80	24	10 149	11	8	13
0914 Tvedestrand	33 076	430	89	49 216	48	22	49
0919 Froland	25 916	331	65	28 600	32	17	40
0926 Lillesand	55 825	580	125	47 725	50	13	64
0928 Birkenes	23 475	225	49	31 595	33	15	34
0929 Åmli	7 979	113	25	16 661	19	12	18
0935 Iveland	4 806	69	13	9 937	10	8	9
0937 Evje og Hornnes	16 826	212	49	14 249	13	8	27
0938 Bygland	5 434	85	15	16 769	24	7	12
0940 Valle	5 697	54	11	9 291	11	4	12
0941 Bykle	3 387	42	8	11 169	11	11	6
Aust-Agder	712 413	7 141	1 687	706 654	503	242	818
1001 Kristiansand	729 839	5 267	1 465	570 897	119	95	569
1002 Mandal	95 042	970	190	66 470	45	26	101
1003 Farsund	58 925	533	103	67 164	30	16	76
1004 Flekkefjord	54 507	487	118	59 006	63	18	63
1014 Vennesla	82 572	740	192	90 446	29	43	88
1017 Songdalen	31 606	351	80	41 185	41	12	44
1018 Søgne	60 147	583	111	42 092	29	17	64
1021 Marnardal	10 092	114	22	28 941	22	10	18
1026 Åseral	3 480	31	5	6 288	7	5	7
1027 Audnedal	6 767	67	11	17 024	15	9	10
1029 Lindesnes	24 112	248	46	28 484	33	12	33
1032 Lyngdal	43 222	388	69	41 150	23	31	54
1034 Hægebostad	6 908	48	10	13 756	13	6	15
1037 Kvinesdal	31 222	308	72	44 629	50	15	45
1046 Sirdal	7 739	60	8	17 868	20	8	12
Vest-Agder	1 246 180	10 195	2 502	1 135 400	538	325	1 199
1101 Eigersund	89 789	697	166	74 132	62	28	101
1102 Sandnes	530 340	3 549	983	347 823	116	69	401
1103 Stavanger	1 184 536	7 608	2 178	720 018	180	129	829
1106 Haugesund	252 287	2 250	638	136 940	63	32	241
1111 Sokndal	16 687	157	44	12 524	11	8	23
1112 Lund	15 463	123	26	18 143	18	8	22
1114 Bjerkreim	11 811	75	15	14 592	18	11	15
1119 Hå	101 678	782	148	106 062	32	25	98
1120 Klepp	101 260	881	159	65 127	28	19	89

Tabell E-k: Kriteriedata for kommunene 2007, RNB

Kommune	Ikke-gifte 67 år og over	Inn- vandrere	PU 16 år og over	PU under 16 år	Total areal	Antall drifts- enheter	Antall landbruks- eiendommer	Areal dyrket mark
	17	18	19	20	21	22	23	24
0829 Kviteseid	254	22	19	3	708	84	492	11
0830 Nissedal	118	7	7	3	905	32	277	4
0831 Fyresdal	108	1	8	0	1 281	51	323	7
0833 Tokke	238	22	4	1	984	96	442	12
0834 Vinje	275	68	17	1	3 106	143	606	19
Telemark	12 426	3 770	641	170	15 300	1 910	8 377	261
0901 Risør	546	70	37	5	193	26	368	3
0904 Grimstad	1 009	297	50	17	303	137	722	19
0906 Arendal	2 602	826	133	36	270	122	789	17
0911 Gjerstad	177	23	21	4	322	29	348	5
0912 Vegårshei	159	12	5	2	356	31	258	3
0914 Tvedestrand	473	78	15	12	218	28	415	5
0919 Froland	251	31	13	5	645	73	423	7
0926 Lillesand	489	137	34	6	190	44	331	6
0928 Birkenes	244	90	16	3	674	84	461	10
0929 Åmli	138	7	17	4	1 131	54	324	9
0935 Iveland	55	6	7	3	262	23	194	4
0937 Evje og Hornnes	251	60	7	2	550	65	374	10
0938 Bygland	117	7	11	2	1 312	53	288	7
0940 Valle	143	4	11	0	1 265	59	306	9
0941 Bykle	53	1	2	0	1 467	14	86	2
Aust-Agder	6 707	1 649	379	101	9 158	842	5 687	116
1001 Kristiansand	4 530	3 350	255	60	277	46	452	4
1002 Mandal	898	259	48	12	222	84	641	10
1003 Farsund	654	119	25	14	262	166	894	33
1004 Flekkefjord	695	170	52	16	543	114	634	13
1014 Vennesla	687	253	56	9	384	75	420	12
1017 Songdalen	243	130	18	12	216	61	297	9
1018 Søgne	411	139	33	9	151	42	355	5
1021 Marnardal	165	37	20	1	395	90	431	13
1026 Åseral	86	3	4	2	887	59	205	10
1027 Audnedal	119	4	9	1	251	71	328	11
1029 Lindesnes	331	64	17	10	317	90	727	13
1032 Lyngdal	413	151	35	8	391	100	636	14
1034 Hægebostad	116	6	10	1	462	111	347	15
1037 Kvinesdal	409	56	33	4	963	158	878	23
1046 Sirdal	178	26	6	0	1 555	106	333	13
Vest-Agder	9 935	4 767	621	159	7 276	1 373	7 578	198
1101 Eigersund	823	159	133	18	432	250	517	50
1102 Sandnes	2 608	1 951	173	62	305	420	848	78
1103 Stavanger	6 135	4 695	289	64	71	97	389	13
1106 Haugesund	2 337	867	131	45	73	38	166	7
1111 Sokndal	288	19	16	2	295	94	281	12
1112 Lund	197	36	7	6	409	126	329	21
1114 Bjerkreim	137	31	4	1	650	228	280	53
1119 Hå	671	212	81	18	259	565	809	124
1120 Klepp	539	213	47	13	114	444	632	82

Tabell E-k: Kriteriedata for kommunene 2007, RNB

Kommune	Skatt i pst av landsgj. 2005
	25
0829 Kviteseid	81,7
0830 Nissedal	102,3
0831 Fyresdal	92,1
0833 Tokke	131,1
0834 Vinje	135,7
Telemark	91,7
0901 Risør	77,3
0904 Grimstad	86,1
0906 Arendal	88,4
0911 Gjerstad	69,7
0912 Vegårshei	71,2
0914 Tvedestrand	82,9
0919 Froland	82,3
0926 Lillesand	93,0
0928 Birkenes	75,3
0929 Åmli	87,8
0935 Iveland	87,4
0937 Evje og Hornnes	83,0
0938 Bygland	88,8
0940 Valle	128,3
0941 Bykle	336,8
Aust-Agder	88,2
1001 Kristiansand	100,2
1002 Mandal	82,4
1003 Farsund	89,9
1004 Flekkefjord	89,7
1014 Vennesla	76,0
1017 Songdalen	77,5
1018 Søgne	88,8
1021 Marnardal	79,4
1026 Åseral	160,0
1027 Audnedal	86,6
1029 Lindesnes	99,3
1032 Lyngdal	81,5
1034 Hægebostad	81,8
1037 Kvinesdal	100,6
1046 Sirdal	198,7
Vest-Agder	94,1
1101 Eigersund	92,1
1102 Sandnes	102,8
1103 Stavanger	126,9
1106 Haugesund	96,0
1111 Sokndal	82,0
1112 Lund	80,9
1114 Bjerkreim	85,0
1119 Hå	87,5
1120 Klepp	95,7

Tabell E-k: Kriteriedata for kommunene 2007, RNB

Kommune	Innbygger-	Innbygger-	Basis-	Innbyggere (per 1.1.2007) fordelt etter alder:					
	tall per 1.1.2006	tall per 1.1.2007		kriteriet	0 - 5	6 - 15	16 - 66	67 - 79	80 - 89
	1	2	3	4	5	6	7	8	9
1121 Time	14 807	15 048	1	1 327	2 333	9 892	1 020	418	58
1122 Gjesdal	9 426	9 621	1	852	1 698	6 383	419	223	46
1124 Sola	20 138	20 666	1	1 828	3 391	13 572	1 336	470	69
1127 Randaberg	9 304	9 501	1	855	1 665	6 149	622	188	22
1129 Forsand	1 092	1 103	1	95	177	684	93	37	17
1130 Strand	10 566	10 654	1	926	1 659	6 810	816	375	68
1133 Hjelmeland	2 723	2 707	1	203	397	1 696	235	142	34
1134 Suldal	3 883	3 874	1	266	543	2 423	384	198	60
1135 Sauda	4 769	4 732	1	260	672	2 901	595	264	40
1141 Finnøy	2 729	2 672	1	183	407	1 655	241	155	31
1142 Rennesøy	3 412	3 526	1	349	590	2 217	225	122	23
1144 Kvitsøy	521	527	1	37	74	310	80	26	0
1145 Bokn	770	793	1	65	121	482	83	35	7
1146 Tysvær	9 349	9 513	1	874	1 587	6 101	637	260	54
1149 Karmøy	37 928	38 349	1	3 033	5 929	25 013	2 970	1 223	181
1151 Utsira	209	214	1	17	33	130	18	14	2
1160 Vindafjord	8 119	8 111	1	640	1 187	5 040	736	431	77
Rogaland	397 594	404 566	26	33 783	59 650	266 899	28 482	13 424	2 328
1201 Bergen	242 158	244 620	1	18 557	30 968	164 206	19 935	9 292	1 662
1211 Etne	3 872	3 858	1	287	510	2 460	350	207	44
1216 Sveio	4 747	4 764	1	385	747	3 080	344	171	37
1219 Bømlo	10 808	10 892	1	919	1 739	6 883	807	477	67
1221 Stord	16 682	16 850	1	1 353	2 690	11 027	1 225	481	74
1222 Fitjar	2 901	2 897	1	246	464	1 840	205	130	12
1223 Tysnes	2 795	2 753	1	151	382	1 680	320	176	44
1224 Kvinnherad	13 071	13 032	1	940	1 898	8 267	1 228	580	119
1227 Jondal	1 060	1 056	1	67	151	635	107	80	16
1228 Odda	7 247	7 154	1	401	913	4 443	842	467	88
1231 Ullensvang	3 472	3 416	1	208	443	2 111	389	212	53
1232 Eidfjord	899	915	1	47	107	611	86	50	14
1233 Ulvik	1 142	1 137	1	68	161	694	110	86	18
1234 Granvin	986	977	1	48	130	621	96	59	23
1235 Voss	13 830	13 786	1	974	1 799	8 597	1 490	762	164
1238 Kvam	8 306	8 230	1	538	1 125	5 152	828	473	114
1241 Fusa	3 731	3 749	1	300	544	2 292	377	197	39
1242 Samnanger	2 341	2 353	1	154	299	1 568	182	126	24
1243 Os	15 260	15 595	1	1 367	2 349	10 312	1 062	434	71
1244 Austevoll	4 391	4 389	1	354	691	2 772	366	170	36
1245 Sund	5 584	5 670	1	495	792	3 819	362	164	38
1246 Fjell	20 392	20 791	1	1 922	3 686	13 611	1 089	413	70
1247 Askøy	22 496	23 018	1	2 244	3 552	14 943	1 543	625	111
1251 Vaksdal	4 118	4 094	1	242	567	2 458	484	271	72
1252 Modalen	354	356	1	33	52	217	37	15	2
1253 Osterøy	7 224	7 186	1	549	1 085	4 539	599	349	65
1256 Meland	5 931	6 016	1	494	1 016	3 933	365	171	37
1259 Øygarden	4 077	4 134	1	341	667	2 629	299	175	23
1260 Radøy	4 635	4 658	1	317	667	3 015	371	244	44
1263 Lindås	13 285	13 594	1	1 164	1 960	8 907	986	484	93
1264 Austrheim	2 485	2 520	1	187	353	1 646	217	99	18

Tabell E-k: Kriteriedata for kommunene 2007, RNB

Kommune	Urbanitets- kriterium	Skilte og separerte 16 - 59 år	Arbeids- ledige 16 - 59 år	Be- regnet reisetid	Reiseavst. innen sone	Reiseavst. til nabo- krets	Dødelig- het
	10	11	12	13	14	15	16
1121 Time	101 056	793	155	132 544	34	18	90
1122 Gjesdal	58 775	486	117	59 684	57	21	63
1124 Sola	146 157	1 146	263	116 664	31	36	132
1127 Randaberg	57 863	422	91	24 870	8	11	56
1129 Forsand	4 425	50	8	6 685	7	10	7
1130 Strand	67 405	533	104	69 751	26	21	72
1133 Hjelmeland	13 245	97	18	34 852	30	15	21
1134 Suldal	20 277	178	25	63 949	70	24	22
1135 Sauda	25 949	227	58	17 840	13	7	41
1141 Finnøy	13 280	99	26	49 823	46	14	17
1142 Rennesøy	17 362	114	27	22 173	32	20	22
1144 Kvitsøy	1 821	14	4	527	0	0	4
1145 Bokn	2 909	25	15	2 264	2	2	4
1146 Tysvær	58 199	411	103	93 210	88	26	57
1149 Karmøy	312 429	1 968	578	505 348	89	51	268
1151 Utsira	608	11	4	0	0	0	3
1160 Vindafjord	49 136	312	97	156 647	61	24	51
Rogaland	3 254 750	23 008	6 050	2 852 192	1 125	626	2 749
1201 Bergen	2 890 138	15 769	4 467	2 343 815	786	298	1 692
1211 Etne	20 208	122	72	37 743	43	11	27
1216 Sveio	25 805	207	78	36 788	41	14	30
1219 Bømlo	69 262	426	134	152 701	97	29	72
1221 Stord	116 600	803	359	78 534	33	21	111
1222 Fitjar	14 291	131	43	15 019	16	9	16
1223 Tysnes	13 667	123	41	25 220	28	11	19
1224 Kvinnherad	87 010	705	191	368 228	127	30	83
1227 Jondal	4 269	41	9	7 456	7	5	8
1228 Odda	42 874	371	123	49 160	50	12	50
1231 Ullensvang	17 729	157	28	81 970	77	16	19
1232 Eidfjord	3 504	50	13	3 573	4	2	9
1233 Ulvik	4 669	58	18	5 196	5	4	6
1234 Granvin	3 914	38	13	3 998	4	3	5
1235 Voss	93 108	611	194	100 065	104	37	85
1238 Kvam	50 498	356	101	87 942	80	19	52
1241 Fusa	19 328	131	37	49 533	50	16	26
1242 Samnanger	11 048	73	37	12 200	10	7	12
1243 Os	104 777	891	214	99 403	45	28	97
1244 Austevoll	23 500	145	63	48 251	44	25	39
1245 Sund	31 357	273	102	46 781	31	18	42
1246 Fjell	148 372	1 122	393	178 822	75	51	131
1247 Askøy	166 927	1 223	382	187 845	74	43	151
1251 Vaksdal	21 758	205	63	41 580	47	12	26
1252 Modalen	1 145	26	3	2 891	2	5	3
1253 Osterøy	42 710	341	102	72 905	70	20	40
1256 Meland	33 710	338	91	35 488	22	14	37
1259 Øygarden	21 499	239	99	39 514	30	13	24
1260 Radøy	25 076	186	61	34 244	32	10	29
1263 Lindås	88 723	718	170	205 092	79	44	77
1264 Austrheim	11 868	107	41	13 561	13	5	18

Tabell E-k: Kriteriedata for kommunene 2007, RNB

Kommune	Ikke-gifte 67 år og over	Inn- vandrere	PU 16 år og over	PU under 16 år	Total areal	Antall drifts- enheter	Antall landbruks- eiendommer	Areal dyrket mark
	17	18	19	20	21	22	23	24
1121 Time	609	201	47	21	183	332	440	82
1122 Gjesdal	312	128	27	16	618	181	263	45
1124 Sola	692	522	47	23	70	232	507	36
1127 Randaberg	274	144	35	7	25	108	256	15
1129 Forsand	75	9	10	2	780	68	177	14
1130 Strand	531	151	37	29	218	168	427	24
1133 Hjelmeland	200	23	7	3	1 089	235	465	36
1134 Suldal	333	48	14	5	1 736	245	528	34
1135 Sauda	439	37	21	8	546	86	207	8
1141 Finnøy	219	23	9	3	104	282	431	41
1142 Rennesøy	161	7	7	1	65	189	289	41
1144 Kvitsøy	33	3	0	0	6	18	27	3
1145 Bokn	59	1	2	1	47	62	107	9
1146 Tysvær	386	70	43	11	425	315	782	54
1149 Karmøy	1 872	528	129	29	229	293	1 142	50
1151 Utsira	17	3	1	1	6	8	39	1
1160 Vindafjord	583	63	27	4	621	485	1 032	80
Rogaland	20 530	10 144	1 344	393	9 376	5 569	11 370	1 013
1201 Bergen	15 093	8 001	786	220	465	189	877	19
1211 Etne	307	21	13	4	735	200	520	28
1216 Sveio	250	39	17	10	246	171	575	27
1219 Bømlo	632	112	51	13	246	107	642	12
1221 Stord	751	198	56	20	144	79	229	8
1222 Fitjar	174	14	8	4	143	75	220	8
1223 Tysnes	292	15	18	3	255	95	580	13
1224 Kvinnherad	889	107	46	14	1 128	336	1 053	40
1227 Jondal	106	3	4	0	210	52	176	5
1228 Odda	746	107	28	6	1 616	82	206	5
1231 Ullensvang	291	23	14	5	1 399	280	411	14
1232 Eidfjord	92	5	0	0	1 493	33	125	3
1233 Ulvik	108	5	5	1	721	70	159	7
1234 Granvin	103	2	2	3	213	56	138	5
1235 Voss	1 140	141	54	14	1 806	517	1 075	60
1238 Kvam	667	60	52	6	616	246	660	23
1241 Fusa	293	25	18	5	379	144	448	16
1242 Samnanger	189	34	10	4	269	32	247	3
1243 Os	645	239	35	9	140	59	382	9
1244 Austevoll	295	42	25	9	117	59	459	4
1245 Sund	270	66	18	4	100	30	318	2
1246 Fjell	655	262	51	24	148	59	382	5
1247 Askøy	953	212	123	16	100	53	380	4
1251 Vaksdal	445	30	15	4	716	68	237	7
1252 Modalen	26	1	0	1	412	13	57	2
1253 Osterøy	463	69	23	4	275	169	624	22
1256 Meland	287	57	15	11	93	81	341	11
1259 Øygarden	240	76	5	6	67	28	253	3
1260 Radøy	319	28	23	4	112	194	603	27
1263 Lindås	717	101	57	9	476	297	951	34
1264 Austrheim	165	19	12	2	57	38	242	5

Tabell E-k: Kriteriedata for kommunene 2007, RNB

Kommune	Skatt i pst av landsgj. 2005
	25
1121 Time	95,7
1122 Gjesdal	86,9
1124 Sola	123,2
1127 Randaberg	115,1
1129 Forsand	189,4
1130 Strand	86,0
1133 Hjelmeland	122,4
1134 Suldal	144,3
1135 Sauda	100,7
1141 Finnøy	78,6
1142 Rennesøy	95,2
1144 Kvitsøy	83,8
1145 Bokn	75,8
1146 Tysvær	82,5
1149 Karmøy	86,1
1151 Utsira	75,1
1160 Vindafjord	88,2
Rogaland	105,9
1201 Bergen	109,8
1211 Etne	82,5
1216 Sveio	77,9
1219 Bømlo	84,6
1221 Stord	87,5
1222 Fitjar	84,2
1223 Tysnes	78,5
1224 Kvinnherad	93,7
1227 Jondal	91,7
1228 Odda	112,7
1231 Ullensvang	86,3
1232 Eidfjord	222,7
1233 Ulvik	117,2
1234 Granvin	74,0
1235 Voss	87,1
1238 Kvam	88,0
1241 Fusa	95,7
1242 Samnanger	96,3
1243 Os	98,2
1244 Austevoll	108,9
1245 Sund	84,2
1246 Fjell	90,9
1247 Askøy	81,9
1251 Vaksdal	89,5
1252 Modalen	246,0
1253 Osterøy	80,6
1256 Meland	80,9
1259 Øygarden	97,8
1260 Radøy	76,1
1263 Lindås	91,6
1264 Austrheim	106,1

Tabell E-k: Kriteriedata for kommunene 2007, RNB

Kommune	Innbygger- tall per 1.1.2006	Innbygger- tall per 1.1.2007	Basis- kriteriet	Innbyggere (per 1.1.2007) fordelt etter alder:					
				0 - 5	6 - 15	16 - 66	67 - 79	80 - 89	Over 89
	1	2	3	4	5	6	7	8	9
1265 Fedje	638	620	1	42	76	369	82	42	9
1266 Masfjorden	1 693	1 631	1	86	232	1 006	196	85	26
Hordaland	452 611	456 711	33	35 480	62 815	300 343	36 979	17 767	3 327
1401 Flora	11 410	11 341	1	886	1 761	7 347	862	407	78
1411 Gulen	2 417	2 406	1	160	355	1 482	233	133	43
1412 Solund	877	871	1	55	97	547	107	50	15
1413 Hyllestad	1 502	1 492	1	101	206	928	160	72	25
1416 Høyanger	4 448	4 420	1	307	622	2 750	420	262	59
1417 Vik	2 847	2 835	1	187	358	1 685	350	205	50
1418 Balestrand	1 406	1 399	1	86	215	878	125	77	18
1419 Leikanger	2 199	2 199	1	188	282	1 426	186	94	23
1420 Sogndal	6 836	6 822	1	566	945	4 442	555	251	63
1421 Aurland	1 733	1 715	1	110	235	1 091	175	92	12
1422 Lærdal	2 155	2 153	1	139	301	1 363	198	123	29
1424 Årdal	5 549	5 491	1	312	723	3 511	641	274	30
1426 Luster	4 889	4 884	1	345	702	3 029	465	285	58
1428 Askvoll	3 182	3 143	1	191	425	1 924	370	197	36
1429 Fjaler	2 881	2 870	1	186	340	1 844	303	163	34
1430 Gaular	2 771	2 719	1	182	406	1 692	256	143	40
1431 Jølster	2 918	2 928	1	227	450	1 796	263	154	38
1432 Førde	11 327	11 465	1	1 059	1 754	7 658	669	274	51
1433 Naustdal	2 699	2 658	1	212	385	1 690	231	111	29
1438 Bremanger	3 968	3 930	1	261	537	2 320	530	246	36
1439 Vågsøy	6 123	6 064	1	440	822	3 783	629	335	55
1441 Selje	2 958	2 911	1	180	448	1 801	311	150	21
1443 Eid	5 801	5 848	1	427	905	3 762	489	222	43
1444 Hornindal	1 206	1 201	1	94	199	710	123	63	12
1445 Gloppen	5 769	5 723	1	411	788	3 553	540	345	86
1449 Stryn	6 779	6 706	1	522	954	4 225	603	331	71
Sogn og Fjordane	106 650	106 194	26	7 834	15 215	67 237	9 794	5 059	1 055
1502 Molde	24 146	24 254	1	1 637	3 253	16 053	2 101	1 019	191
1503 Kristiansund	17 067	17 094	1	1 083	1 976	11 485	1 632	812	106
1504 Ålesund	40 801	41 385	1	3 218	5 485	27 384	3 429	1 642	227
1511 Vanylven	3 589	3 536	1	189	483	2 229	374	215	46
1514 Sande	2 539	2 526	1	162	338	1 563	308	128	27
1515 Herøy	8 373	8 321	1	617	1 182	5 332	766	361	63
1516 Ulstein	6 813	6 841	1	619	1 100	4 355	489	240	38
1517 Hareid	4 637	4 675	1	331	690	2 981	435	207	31
1519 Volda	8 322	8 317	1	599	1 202	5 304	722	406	84
1520 Ørsta	10 257	10 162	1	742	1 342	6 452	987	530	109
1523 Ørskog	2 093	2 088	1	147	263	1 369	166	112	31
1524 Norddal	1 808	1 817	1	124	261	1 095	186	116	35
1525 Stranda	4 544	4 500	1	305	633	2 746	521	239	56
1526 Stordal	996	984	1	89	131	600	107	42	15
1528 Sykkylven	7 421	7 467	1	574	1 050	4 817	628	325	73
1529 Skodje	3 638	3 668	1	266	585	2 418	263	114	22
1531 Sula	7 502	7 538	1	606	1 113	4 783	688	307	41
1532 Giske	6 630	6 647	1	587	994	4 227	528	269	42

Tabell E-k: Kriteriedata for kommunene 2007, RNB

Kommune	Urbanitets- kriterium	Skilte og separerte 16 - 59 år	Arbeids- ledige 16 - 59 år	Be- regnet reisetid	Reiseavst. innen sone	Reiseavst. til nabo- krets	Dødelig- het
	10	11	12	13	14	15	16
1265 Fedje	2 322	23	17	506	1	1	5
1266 Masfjorden	7 488	54	13	27 963	28	13	10
Hordaland	4 219 153	26 063	7 772	4 493 987	2 155	848	3 051
1401 Flora	73 917	563	246	131 190	107	43	77
1411 Gulen	11 480	82	20	73 393	82	24	15
1412 Solund	3 401	36	14	23 754	18	10	5
1413 Hyllestad	6 486	50	15	12 751	20	11	11
1416 Høyanger	23 867	222	40	72 511	81	19	31
1417 Vik	13 972	69	17	24 857	26	11	19
1418 Balestrand	5 992	55	8	8 796	10	7	10
1419 Leikanger	10 249	97	15	6 294	3	3	13
1420 Sogndal	39 973	283	55	39 110	31	17	42
1421 Aurland	7 701	69	20	11 096	12	10	14
1422 Lærdal	10 003	90	16	14 669	16	8	16
1424 Årdal	31 121	268	38	46 590	14	7	43
1426 Luster	26 734	166	41	60 571	49	18	35
1428 Askvoll	15 968	111	47	66 838	64	16	22
1429 Fjaler	14 173	99	27	29 167	36	12	19
1430 Gaular	13 526	90	23	26 273	32	12	17
1431 Jølster	14 391	117	26	33 954	40	9	18
1432 Førde	73 272	608	144	52 204	45	26	64
1433 Naustdal	13 105	92	28	20 286	19	10	14
1438 Bremanger	20 811	153	64	144 277	143	15	29
1439 Vågsøy	35 023	274	144	45 328	37	12	44
1441 Selje	14 628	88	59	37 830	43	15	19
1443 Eid	32 825	241	67	37 806	36	15	40
1444 Hornindal	4 984	28	7	4 474	5	4	6
1445 Gloppen	32 608	200	51	53 756	61	24	31
1449 Stryn	39 573	256	66	89 251	77	23	41
Sogn og Fjordane	589 783	4 407	1 298	1 167 026	1 108	381	695
1502 Molde	181 725	1 531	318	194 381	98	56	152
1503 Kristiansund	119 836	1 274	370	59 538	14	12	141
1504 Ålesund	341 040	2 409	754	343 842	75	49	281
1511 Vanylven	18 449	133	68	39 640	46	13	22
1514 Sande	12 179	90	43	36 916	33	15	17
1515 Herøy	50 987	301	151	61 967	38	16	55
1516 Ulstein	39 811	301	111	25 855	19	12	41
1517 Hareid	25 089	245	94	14 592	12	5	29
1519 Volda	50 614	393	114	66 660	71	25	51
1520 Ørsta	65 047	445	160	77 584	103	23	56
1523 Ørskog	9 659	98	17	6 217	6	5	11
1524 Norddal	8 103	72	13	19 685	18	8	13
1525 Stranda	24 486	169	25	46 134	47	28	24
1526 Stordal	3 962	36	14	2 249	2	4	5
1528 Sykkylven	44 112	380	57	34 904	32	19	40
1529 Skodje	18 751	212	57	16 318	16	11	25
1531 Sula	44 690	311	116	44 323	18	11	43
1532 Giske	38 532	237	89	39 552	41	10	39

Tabell E-k: Kriteriedata for kommunene 2007, RNB

Kommune	Ikke-gifte 67 år og over	Inn- vandrere	PU 16 år og over	PU under 16 år	Total areal	Antall drifts- enheter	Antall landbruks- eiendommer	Areal dyrket mark
	17	18	19	20	21	22	23	24
1265 Fedje	61	5	5	0	9	4	44	0
1266 Masfjorden	148	4	5	5	556	101	244	8
Hordaland	27 812	10 123	1 594	440	15 462	4 017	13 858	439
1401 Flora	643	283	54	16	692	179	549	18
1411 Gulen	215	12	11	4	597	143	451	20
1412 Solund	102	5	2	0	229	26	176	3
1413 Hyllestad	134	6	8	0	259	95	316	11
1416 Høyanger	370	71	8	4	908	127	317	12
1417 Vik	304	8	15	0	833	225	476	24
1418 Balestrand	121	32	29	5	430	63	191	5
1419 Leikanger	152	15	0	0	180	60	166	4
1420 Sogndal	380	71	13	3	746	220	448	26
1421 Aurland	159	8	2	1	1 468	74	193	7
1422 Lærdal	199	23	8	5	1 342	110	238	13
1424 Årdal	414	67	25	4	976	12	79	1
1426 Luster	451	45	18	7	2 707	306	862	38
1428 Askvoll	316	31	15	3	326	178	438	21
1429 Fjaler	260	117	30	2	417	177	438	21
1430 Gaular	236	15	12	5	582	236	476	30
1431 Jølster	243	7	9	2	671	214	387	27
1432 Førde	464	128	36	20	586	185	400	22
1433 Naustdal	159	16	16	4	369	158	335	20
1438 Bremanger	394	43	15	7	833	134	581	13
1439 Vågsøy	496	117	22	15	176	55	391	7
1441 Selje	238	30	9	8	226	98	497	12
1443 Eid	361	50	20	3	469	237	557	26
1444 Hornindal	104	9	6	3	192	93	197	11
1445 Gloppen	462	29	30	6	1 028	344	635	41
1449 Stryn	486	81	31	4	1 381	355	778	41
Sogn og Fjordane	7 863	1 319	444	131	18 623	4 104	10 572	474
1502 Molde	1 524	297	66	16	363	80	536	14
1503 Kristiansund	1 318	235	94	14	23	0	17	0
1504 Ålesund	2 491	682	119	30	98	19	261	2
1511 Vanylven	333	23	23	4	385	188	597	25
1514 Sande	208	22	13	0	93	52	369	8
1515 Herøy	540	117	37	2	120	71	527	6
1516 Ulstein	330	158	39	3	97	37	260	5
1517 Hareid	299	115	9	6	82	40	238	5
1519 Volda	592	147	26	6	547	160	592	20
1520 Ørsta	695	139	23	11	805	267	807	41
1523 Ørskog	164	52	21	4	129	49	190	6
1524 Norddal	181	9	8	1	944	127	279	12
1525 Stranda	381	70	7	7	866	133	399	16
1526 Stordal	77	21	2	1	247	31	121	4
1528 Sykkylven	435	134	24	4	338	118	449	14
1529 Skodje	165	37	30	4	120	36	232	5
1531 Sula	420	65	39	10	59	11	220	1
1532 Giske	377	69	23	6	40	51	307	10

Tabell E-k: Kriteriedata for kommunene 2007, RNB

Kommune	Skatt i pst av landsgj. 2005
	25
1265 Fedje	79,7
1266 Masfjorden	110,0
Hordaland	100,8
1401 Flora	88,3
1411 Gulen	83,5
1412 Solund	92,0
1413 Hyllestad	71,6
1416 Høyanger	104,3
1417 Vik	97,5
1418 Balestrand	85,2
1419 Leikanger	87,9
1420 Sogndal	86,8
1421 Aurland	195,5
1422 Lærdal	123,9
1424 Årdal	124,2
1426 Luster	110,4
1428 Askvoll	71,9
1429 Fjaler	72,5
1430 Gaular	75,7
1431 Jølster	77,5
1432 Førde	94,2
1433 Naustdal	74,0
1438 Bremanger	98,9
1439 Vågsøy	89,4
1441 Selje	77,3
1443 Eid	81,1
1444 Hornindal	67,6
1445 Gloppen	80,8
1449 Stryn	82,6
Sogn og Fjordane	91,6
1502 Molde	97,4
1503 Kristiansund	88,5
1504 Ålesund	102,0
1511 Vanylven	77,0
1514 Sande	76,2
1515 Herøy	97,0
1516 Ulstein	103,6
1517 Hareid	76,7
1519 Volda	80,6
1520 Ørsta	80,0
1523 Ørskog	83,5
1524 Norddal	110,4
1525 Stranda	89,4
1526 Stordal	79,0
1528 Sykkylven	99,6
1529 Skodje	77,8
1531 Sula	78,3
1532 Giske	78,5

Tabell E-k: Kriteriedata for kommunene 2007, RNB

Kommune	Innbygger- tall per 1.1.2006	Innbygger- tall per 1.1.2007	Basis- kriteriet	Innbyggere (per 1.1.2007) fordelt etter alder:					
				0 - 5	6 - 15	16 - 66	67 - 79	80 - 89	Over 89
	1	2	3	4	5	6	7	8	9
1534 Haram	8 643	8 606	1	610	1 186	5 422	829	463	96
1535 Vestnes	6 442	6 402	1	418	934	4 143	568	289	50
1539 Rauma	7 347	7 325	1	488	963	4 643	724	413	94
1543 Nesset	3 139	3 088	1	188	442	1 918	342	169	29
1545 Midsund	1 923	1 910	1	152	258	1 148	210	120	22
1546 Sandøy	1 270	1 276	1	83	152	785	148	92	16
1547 Aukra	3 099	3 142	1	255	455	1 962	289	153	28
1548 Fræna	9 088	9 131	1	712	1 301	5 979	709	379	51
1551 Eide	3 342	3 365	1	294	498	2 127	291	132	23
1554 Averøy	5 360	5 367	1	394	718	3 479	452	278	46
1556 Frei	5 380	5 428	1	416	919	3 602	339	136	16
1557 Gjemnes	2 676	2 647	1	220	316	1 714	218	149	30
1560 Tingvoll	3 099	3 084	1	198	390	1 951	331	183	31
1563 Sunndal	7 323	7 333	1	478	941	4 715	765	377	57
1566 Surnadal	6 107	6 049	1	378	875	3 807	599	324	66
1567 Rindal	2 088	2 061	1	137	297	1 196	248	163	20
1571 Halså	1 693	1 671	1	93	185	1 067	191	106	29
1573 Smøla	2 192	2 165	1	120	249	1 367	280	133	16
1576 Aure	3 591	3 515	1	193	457	2 252	370	207	36
Møre og Romsdal	244 978	245 385	37	17 722	33 617	158 470	22 233	11 350	1 993
1601 Trondheim	158 613	161 730	1	12 401	19 927	111 461	11 615	5 469	857
1612 Hemne	4 293	4 247	1	282	640	2 699	401	187	38
1613 Snillfjord	1 046	1 021	1	64	154	595	126	61	21
1617 Hitra	4 021	4 028	1	265	521	2 557	442	213	30
1620 Frøya	4 059	4 052	1	258	554	2 500	482	221	37
1621 Ørland	5 113	5 091	1	356	725	3 293	495	195	27
1622 Agdenes	1 779	1 775	1	76	260	1 085	218	118	18
1624 Rissa	6 417	6 366	1	440	927	3 971	615	339	74
1627 Bjugn	4 634	4 561	1	297	587	2 895	505	242	35
1630 Åfjord	3 315	3 258	1	189	477	1 988	404	177	23
1632 Roan	1 066	1 030	1	49	140	624	125	81	11
1633 Osen	1 059	1 051	1	64	125	652	121	74	15
1634 Oppdal	6 499	6 531	1	450	929	4 187	626	283	56
1635 Rennebu	2 653	2 635	1	162	358	1 637	294	159	25
1636 Meldal	3 903	3 900	1	221	478	2 409	435	295	62
1638 Orkdal	10 632	10 812	1	799	1 414	7 136	956	424	83
1640 Røros	5 639	5 671	1	345	760	3 618	591	305	52
1644 Holtålen	2 087	2 076	1	118	264	1 278	247	137	32
1648 Midtre Gauldal	5 873	5 889	1	377	827	3 690	625	302	68
1653 Melhus	14 176	14 304	1	1 186	2 153	9 361	1 096	445	63
1657 Skaun	6 146	6 211	1	532	905	4 057	456	222	39
1662 Klæbu	5 353	5 474	1	507	947	3 628	286	91	15
1663 Malvik	12 213	12 322	1	1 065	1 982	8 168	773	291	43
1664 Selbu	3 940	3 942	1	279	503	2 441	429	244	46
1665 Tydal	874	859	1	38	119	519	124	52	7
Sør-Trøndelag	275 403	278 836	25	20 820	36 676	186 449	22 487	10 627	1 777
1702 Steinkjer	20 477	20 624	1	1 328	2 806	13 317	2 116	931	126
1703 Namsos	12 574	12 573	1	966	1 835	8 081	1 086	529	76

Tabell E-k: Kriteriedata for kommunene 2007, RNB

Kommune	Urbanitets- kriterium	Skilte og separerte 16 - 59 år	Arbeids- ledige 16 - 59 år	Be- regnet reisetid	Reiseavst. innen sone	Reiseavst. til nabo- krets	Dødelig- het
	10	11	12	13	14	15	16
1534 Haram	52 966	364	125	157 728	91	33	57
1535 Vestnes	37 224	344	78	56 506	55	17	40
1539 Rauma	43 584	363	105	78 937	73	21	48
1543 Nesset	15 709	101	53	30 498	34	12	25
1545 Midsund	8 725	93	22	9 910	12	7	13
1546 Sandøy	5 304	45	7	6 237	6	4	8
1547 Aukra	15 469	146	40	24 824	20	7	15
1548 Fræna	56 255	514	139	100 016	57	29	59
1551 Eide	16 936	174	53	14 995	16	8	24
1554 Averøy	29 854	304	93	55 303	41	17	40
1556 Frei	29 987	291	94	24 852	19	10	39
1557 Gjemnes	12 971	125	46	28 769	33	15	17
1560 Tingvoll	15 469	127	32	31 877	36	12	23
1563 Sunndal	43 414	367	100	47 501	52	19	53
1566 Surnadal	34 914	279	85	54 055	51	17	45
1567 Rindal	9 631	49	11	12 037	12	8	14
1571 Halså	7 488	80	23	21 469	18	7	12
1573 Smøla	10 210	101	30	28 433	36	9	17
1576 Aure	18 461	177	54	79 783	78	27	30
Møre og Romsdal	1 561 643	12 681	3 761	1 994 087	1 432	600	1 624
1601 Trondheim	1 739 428	10 521	2 998	1 296 008	339	128	1 175
1612 Hemne	22 872	233	63	26 821	25	12	26
1613 Snillfjord	4 202	30	12	18 858	44	12	6
1617 Hitra	21 145	260	63	54 155	61	19	32
1620 Frøya	21 385	215	67	98 929	44	19	35
1621 Ørland	28 211	311	113	29 448	20	11	43
1622 Agdenes	7 947	64	16	19 231	18	11	10
1624 Rissa	37 051	274	145	84 996	86	18	43
1627 Bjugn	25 070	254	87	60 637	39	12	35
1630 Åfjord	16 772	128	48	36 431	42	17	23
1632 Roan	4 298	41	15	14 294	16	6	7
1633 Osen	4 265	40	28	17 573	18	11	9
1634 Oppdal	37 620	344	73	33 715	28	15	44
1635 Rennebu	12 838	106	33	21 962	31	15	19
1636 Meldal	20 402	188	46	31 775	29	10	26
1638 Orkdal	67 911	607	151	64 569	53	19	85
1640 Røros	31 728	324	51	42 470	40	19	41
1644 Holtålen	9 626	68	30	15 777	16	6	17
1648 Midtre Gauldal	33 314	236	61	83 436	87	20	40
1653 Melhus	95 910	752	216	145 001	72	24	95
1657 Skaun	35 181	345	93	43 393	28	13	40
1662 Klæbu	29 807	266	76	13 554	12	11	38
1663 Malvik	80 202	677	192	117 858	34	24	86
1664 Selbu	20 635	147	49	34 229	32	16	24
1665 Tydal	3 387	30	10	7 465	5	4	6
Sør-Trøndelag	2 411 205	16 461	4 736	2 412 585	1 221	473	2 005
1702 Steinkjer	149 114	1 255	382	149 775	107	52	148
1703 Namsos	83 055	829	222	77 820	85	23	94

Tabell E-k: Kriteriedata for kommunene 2007, RNB

Kommune	Ikke-gifte 67 år og over	Inn- vandrere	PU 16 år og over	PU under 16 år	Total areal	Antall drifts- enheter	Antall landbruks- eiendommer	Areal dyrket mark
	17	18	19	20	21	22	23	24
1534 Haram	633	182	21	4	260	117	661	19
1535 Vestnes	457	56	105	4	355	141	538	21
1539 Rauma	622	49	28	8	1 502	237	689	37
1543 Nesset	278	28	17	4	1 046	148	433	24
1545 Midsund	157	25	9	1	95	31	254	5
1546 Sandøy	135	8	9	0	20	20	122	4
1547 Aukra	184	50	9	7	59	36	243	10
1548 Fræna	569	88	42	14	369	260	840	59
1551 Eide	213	31	16	8	152	84	315	20
1554 Averøy	387	45	18	6	176	128	510	21
1556 Frei	217	33	32	10	65	21	140	3
1557 Gjemnes	229	24	11	1	382	154	454	26
1560 Tingvoll	267	31	24	1	337	118	442	19
1563 Sunndal	595	96	22	1	1 714	145	311	23
1566 Surnadal	504	28	38	4	1 365	218	640	37
1567 Rindal	235	2	10	1	641	137	319	26
1571 Halså	179	8	16	3	301	104	322	16
1573 Smøla	220	10	9	5	282	77	318	15
1576 Aure	351	17	13	4	644	149	652	25
Møre og Romsdal	16 962	3 203	1 052	215	15 121	3 795	14 604	604
1601 Trondheim	9 070	4 564	389	109	342	288	690	60
1612 Hemne	305	33	8	2	662	114	420	21
1613 Snillfjord	115	3	3	0	508	75	256	13
1617 Hitra	387	39	24	8	685	76	575	15
1620 Frøya	366	42	15	6	241	48	482	7
1621 Ørland	357	39	17	9	74	162	329	44
1622 Agdenes	153	22	17	6	318	102	282	17
1624 Rissa	549	31	19	11	621	305	849	57
1627 Bjugn	414	29	17	2	384	155	523	33
1630 Åfjord	297	7	19	1	954	157	470	30
1632 Roan	117	4	9	0	377	55	198	10
1633 Osen	112	0	5	2	387	44	160	8
1634 Oppdal	499	69	23	2	2 274	286	558	72
1635 Rennebu	236	7	18	1	948	182	516	39
1636 Meldal	437	19	38	2	612	123	329	32
1638 Orkdal	794	94	38	8	594	211	714	46
1640 Røros	490	74	24	1	1 956	97	595	22
1644 Holtålen	239	5	12	2	1 209	102	527	18
1648 Midtre Gauldal	493	31	22	3	1 860	353	791	56
1653 Melhus	715	121	57	11	696	323	880	71
1657 Skaun	342	42	20	2	224	175	409	32
1662 Klæbu	195	35	36	1	186	49	139	10
1663 Malvik	472	107	48	11	169	73	182	16
1664 Selbu	350	25	23	2	1 235	197	655	35
1665 Tydal	77	5	1	0	1 329	51	140	9
Sør-Trøndelag	17 581	5 447	902	202	18 845	3 803	11 669	773
1702 Steinkjer	1 450	175	75	22	1 564	643	1 230	165
1703 Namsos	842	105	57	8	775	107	394	19

Tabell E-k: Kriteriedata for kommunene 2007, RNB

Kommune	Skatt i pst av landsgj. 2005
	25
1534 Haram	88,1
1535 Vestnes	79,2
1539 Rauma	89,5
1543 Nesset	89,6
1545 Midsund	79,3
1546 Sandøy	122,2
1547 Aukra	97,5
1548 Fræna	77,7
1551 Eide	79,7
1554 Averøy	80,0
1556 Frei	77,6
1557 Gjemnes	77,1
1560 Tingvoll	70,2
1563 Sunndal	107,3
1566 Surnadal	77,3
1567 Rindal	81,6
1571 Halså	74,5
1573 Smøla	86,0
1576 Aure	74,1
Møre og Romsdal	89,5
1601 Trondheim	100,7
1612 Hemne	75,2
1613 Snillfjord	71,4
1617 Hitra	71,4
1620 Frøya	70,4
1621 Ørland	79,7
1622 Agdenes	67,0
1624 Rissa	68,2
1627 Bjugn	67,3
1630 Åfjord	66,7
1632 Roan	64,4
1633 Osen	72,8
1634 Oppdal	85,9
1635 Rennebu	79,8
1636 Meldal	74,1
1638 Orkdal	80,9
1640 Røros	85,2
1644 Holtålen	69,1
1648 Midtre Gauldal	71,2
1653 Melhus	79,8
1657 Skaun	75,2
1662 Klæbu	82,6
1663 Malvik	86,6
1664 Selbu	78,1
1665 Tydal	156,3
Sør-Trøndelag	91,1
1702 Steinkjer	76,7
1703 Namsos	77,1

Tabell E-k: Kriteriedata for kommunene 2007, RNB

Kommune	Innbygger- tall per 1.1.2006	Innbygger- tall per 1.1.2007	Basis- kriteriet	Innbyggere (per 1.1.2007) fordelt etter alder:					
				0 - 5	6 - 15	16 - 66	67 - 79	80 - 89	Over 89
	1	2	3	4	5	6	7	8	9
1711 Meråker	2 531	2 507	1	159	323	1 559	267	160	39
1714 Stjørdal	19 892	20 273	1	1 607	3 018	13 224	1 584	724	116
1717 Frosta	2 467	2 461	1	162	360	1 525	263	125	26
1718 Leksvik	3 496	3 484	1	244	470	2 241	316	189	24
1719 Levanger	18 080	18 173	1	1 397	2 631	11 817	1 539	683	106
1721 Verdal	13 900	13 962	1	1 066	2 022	9 144	1 076	559	95
1723 Mosvik	893	874	1	51	127	541	82	62	11
1724 Verran	2 644	2 623	1	141	333	1 584	346	188	31
1725 Namdalseid	1 749	1 741	1	105	243	1 067	190	114	22
1729 Inderøy	5 938	5 920	1	436	893	3 830	492	236	33
1736 Snåsa	2 251	2 197	1	138	305	1 340	247	136	31
1738 Lierne	1 503	1 485	1	100	179	927	185	80	14
1739 Røyrvik	544	526	1	35	64	339	59	25	4
1740 Namsskogan	919	933	1	61	110	562	134	55	11
1742 Grong	2 416	2 387	1	150	324	1 460	279	149	25
1743 Høylandet	1 279	1 266	1	105	150	795	135	68	13
1744 Overhalla	3 493	3 505	1	259	501	2 234	320	162	29
1748 Fosnes	714	712	1	31	95	449	90	44	3
1749 Flatanger	1 174	1 168	1	64	182	717	125	67	13
1750 Vikna	4 011	4 019	1	330	575	2 577	361	149	27
1751 Nærøy	5 154	5 073	1	323	743	3 192	519	259	37
1755 Leka	595	583	1	26	62	373	88	28	6
Nord-Trøndelag	128 694	129 069	24	9 284	18 351	82 895	11 899	5 722	918
1804 Bodø	44 992	45 575	1	3 630	6 347	30 765	3 363	1 274	196
1805 Narvik	18 365	18 301	1	1 124	2 407	11 943	1 827	871	129
1811 Bindal	1 741	1 692	1	104	207	1 064	184	99	34
1812 Sømna	2 048	2 047	1	132	298	1 300	201	90	26
1813 Brønnøy	7 565	7 548	1	550	1 102	4 856	683	290	67
1815 Vega	1 308	1 299	1	68	182	800	172	64	13
1816 Vevelstad	516	504	1	27	62	328	57	26	4
1818 Herøy	1 725	1 682	1	94	211	1 096	171	95	15
1820 Alstahaug	7 306	7 225	1	463	1 028	4 849	645	215	25
1822 Leirfjord	2 156	2 123	1	121	276	1 388	191	117	30
1824 Vefsn	13 440	13 571	1	875	1 798	8 881	1 335	587	95
1825 Grane	1 543	1 540	1	95	198	966	183	78	20
1826 Hattfjelldal	1 503	1 482	1	91	191	919	179	87	15
1827 Dønna	1 507	1 489	1	113	202	943	143	74	14
1828 Nesna	1 769	1 776	1	122	260	1 118	157	99	20
1832 Hemnes	4 542	4 510	1	309	635	2 801	484	240	41
1833 Rana	25 355	25 190	1	1 691	3 543	16 368	2 379	1 040	169
1834 Lurøy	1 971	1 970	1	127	267	1 224	244	86	22
1835 Træna	453	446	1	40	69	262	54	19	2
1836 Rødøy	1 376	1 343	1	93	208	818	144	65	15
1837 Meløy	6 715	6 663	1	464	967	4 179	632	353	68
1838 Gildeskål	2 107	2 081	1	111	256	1 284	252	145	33
1839 Beiarn	1 159	1 148	1	43	135	733	156	70	11
1840 Saltdal	4 751	4 688	1	256	585	3 145	442	211	49
1841 Fauske	9 551	9 465	1	599	1 289	6 208	893	409	67
1845 Sørfold	2 119	2 084	1	121	262	1 334	221	124	22

Tabell E-k: Kriteriedata for kommunene 2007, RNB

Kommune	Urbanitets- kriterium	Skilte og separerte 16 - 59 år	Arbeids- ledige 16 - 59 år	Be- regnet reisetid	Reiseavst. innen sone	Reiseavst. til nabo- krets	Dødelig- het
	10	11	12	13	14	15	16
1711 Meråker	12 133	131	33	9 817	9	11	18
1714 Stjørdal	144 017	1 091	268	127 930	68	40	136
1717 Frosta	11 765	108	51	10 116	11	6	19
1718 Leksvik	17 877	180	56	36 794	41	16	20
1719 Levanger	128 422	1 039	294	143 415	93	35	119
1721 Verdal	93 674	806	330	88 682	65	32	102
1723 Mosvik	3 476	29	10	3 983	4	4	6
1724 Verran	12 785	137	58	19 766	21	7	20
1725 Namdalseid	7 787	96	32	17 919	20	10	8
1729 Inderøy	33 757	281	101	37 324	42	15	47
1736 Snåsa	10 540	114	18	11 961	13	7	17
1738 Lierne	6 492	55	13	31 729	34	14	13
1739 Røyrvik	1 917	26	9	3 545	4	5	4
1740 Namsskogan	3 597	51	23	11 256	14	10	6
1742 Grong	11 474	127	36	16 083	18	7	19
1743 Høylandet	5 349	42	12	8 065	10	7	9
1744 Overhalla	17 858	155	42	22 660	32	13	26
1748 Fosnes	2 657	43	8	6 328	6	6	5
1749 Flatanger	4 826	53	24	15 696	18	9	9
1750 Vikna	21 082	236	82	23 830	25	12	35
1751 Nærøy	28 482	201	112	68 013	82	28	40
1755 Leka	2 135	28	14	3 411	3	3	4
Nord-Trøndelag	814 271	7 113	2 230	945 918	825	372	924
1804 Bodø	383 497	2 820	813	480 874	187	55	309
1805 Narvik	130 855	1 194	312	135 699	110	22	140
1811 Bindal	7 744	60	24	33 264	37	15	13
1812 Sømna	9 410	93	20	11 175	15	5	16
1813 Brønnøy	45 141	470	97	64 953	72	19	57
1815 Vega	5 495	63	17	6 514	7	7	12
1816 Vevelstad	1 800	16	9	4 362	4	5	5
1818 Herøy	7 659	58	47	15 847	12	5	15
1820 Alstahaug	43 293	455	208	49 190	51	14	61
1822 Leirfjord	10 009	101	55	14 675	18	9	15
1824 Vefsn	89 966	880	219	78 980	53	27	98
1825 Grane	6 699	100	18	33 575	13	10	14
1826 Hattfjell	6 492	56	19	12 543	16	12	12
1827 Dønna	6 512	59	38	18 703	20	15	16
1828 Nesna	7 894	104	27	10 357	10	5	12
1832 Hemnes	24 474	267	81	56 500	71	18	35
1833 Rana	192 698	1 503	557	194 822	120	46	180
1834 Lurøy	8 987	90	31	132 610	127	41	16
1835 Træna	1 539	24	5	3 114	3	6	5
1836 Rødøy	5 839	64	18	100 673	58	25	11
1837 Meløy	39 125	374	93	146 943	104	35	45
1838 Gildeskål	9 736	115	25	38 779	39	7	16
1839 Beiarn	4 752	44	25	12 746	15	5	9
1840 Saltdal	25 831	242	121	32 915	36	13	38
1841 Fauske	59 712	569	241	69 756	80	16	71
1845 Sørfold	9 803	91	60	53 256	36	17	20

Tabell E-k: Kriteriedata for kommunene 2007, RNB

Kommune	Ikke-gifte 67 år og over	Inn- vandrere	PU 16 år og over	PU under 16 år	Total areal	Antall drifts- enheter	Antall landbruks- eiendommer	Areal dyrket mark
	17	18	19	20	21	22	23	24
1711 Meråker	274	29	8	3	1 274	62	258	10
1714 Stjørdal	1 113	221	104	26	938	431	1 115	89
1717 Frosta	187	10	10	3	76	156	391	23
1718 Leksvik	248	25	38	8	430	130	391	23
1719 Levanger	1 106	173	71	17	645	559	1 174	137
1721 Verdal	877	106	63	15	1 548	406	858	87
1723 Mosvik	89	0	3	1	219	58	162	9
1724 Verran	289	12	7	3	602	62	205	12
1725 Namdalseid	164	14	9	5	770	131	270	32
1729 Inderøy	346	32	34	8	146	243	548	54
1736 Snåsa	212	5	11	5	2 343	168	315	37
1738 Lierne	160	1	13	2	2 962	94	338	15
1739 Røyrvik	45	2	0	1	1 584	19	102	5
1740 Namsskogan	91	7	7	0	1 417	35	109	8
1742 Grong	205	17	15	4	1 136	98	230	21
1743 Høylandet	95	2	18	0	755	106	210	19
1744 Overhalla	213	7	16	7	729	172	305	44
1748 Fosnes	69	1	4	1	545	53	138	11
1749 Flatanger	118	5	9	0	460	57	198	9
1750 Vikna	276	17	28	3	318	83	302	16
1751 Nærøy	430	32	32	4	1 066	199	856	42
1755 Leka	59	3	0	1	110	59	158	10
Nord-Trøndelag	8 958	1 001	632	147	22 412	4 131	10 257	897
1804 Bodø	2 227	507	106	37	1 392	135	1 054	30
1805 Narvik	1 373	322	52	17	2 023	28	431	4
1811 Bindal	202	1	13	3	1 265	73	352	12
1812 Sømna	182	16	9	1	194	122	341	31
1813 Brønnøy	506	58	61	18	1 042	146	664	32
1815 Vega	143	3	5	1	163	76	286	18
1816 Vevelstad	57	1	0	0	539	41	138	10
1818 Herøy	180	16	12	3	65	30	196	7
1820 Alstahaug	431	100	37	10	187	106	302	27
1822 Leirfjord	210	21	12	0	465	96	447	22
1824 Vefsn	951	120	66	15	1 928	131	668	29
1825 Grane	150	8	7	0	2 009	46	216	9
1826 Hattfjell	136	13	10	0	2 684	106	270	18
1827 Dønna	134	5	13	3	194	76	349	18
1828 Nesna	168	9	6	2	183	71	240	16
1832 Hemnes	399	34	24	3	1 589	135	372	23
1833 Rana	1 802	175	77	29	4 460	161	739	25
1834 Lurøy	176	13	15	4	264	47	306	8
1835 Træna	41	7	1	1	16	2	13	0
1836 Rødøy	119	2	6	3	712	58	418	9
1837 Meløy	499	53	27	9	873	85	562	19
1838 Gildeskål	236	10	17	3	662	42	534	11
1839 Beiarn	106	0	5	1	1 222	76	344	13
1840 Saltdal	361	42	81	3	2 215	59	550	9
1841 Fauske	708	30	24	9	1 210	78	597	16
1845 Sørfold	192	4	10	2	1 636	25	548	3

Tabell E-k: Kriteriedata for kommunene 2007, RNB

Kommune	Skatt i pst av landsgj. 2005
	25
1711 Meråker	82,3
1714 Stjørdal	80,6
1717 Frosta	67,4
1718 Leksvik	71,2
1719 Levanger	78,3
1721 Verdal	72,9
1723 Mosvik	66,1
1724 Verran	67,0
1725 Namdalseid	62,5
1729 Inderøy	71,6
1736 Snåsa	68,8
1738 Lierne	74,3
1739 Røyrvik	89,3
1740 Namsskogan	122,7
1742 Grong	89,5
1743 Høylandet	70,3
1744 Overhalla	75,2
1748 Fosnes	61,4
1749 Flatanger	64,5
1750 Vikna	70,8
1751 Nærøy	66,1
1755 Leka	62,4
Nord-Trøndelag	75,7
1804 Bodø	92,8
1805 Narvik	90,4
1811 Bindal	74,9
1812 Sømna	61,1
1813 Brønnøy	74,8
1815 Vega	64,3
1816 Vevelstad	58,8
1818 Herøy	70,5
1820 Alstahaug	73,9
1822 Leirfjord	58,0
1824 Vefsn	89,6
1825 Grane	74,1
1826 Hattfjelldal	65,2
1827 Dønna	58,3
1828 Nesna	67,1
1832 Hemnes	103,2
1833 Rana	83,6
1834 Lurøy	68,5
1835 Træna	77,0
1836 Rødøy	61,1
1837 Meløy	96,8
1838 Gildeskål	73,4
1839 Beiarn	91,1
1840 Saltdal	73,1
1841 Fauske	83,7
1845 Sørfold	112,4

Tabell E-k: Kriteriedata for kommunene 2007, RNB

Kommune	Innbygger- tall per 1.1.2006	Innbygger- tall per 1.1.2007	Basis- kriteriet	Innbyggere (per 1.1.2007) fordelt etter alder:					
				0 - 5	6 - 15	16 - 66	67 - 79	80 - 89	Over 89
	1	2	3	4	5	6	7	8	9
1848 Steigen	2 760	2 680	1	142	342	1 681	292	182	41
1849 Hamarøy	1 821	1 771	1	82	205	1 135	195	122	32
1850 Tysfjord	2 118	2 052	1	114	239	1 373	215	92	19
1851 Lødingen	2 314	2 257	1	105	282	1 407	287	152	24
1852 Tjeldsund	1 396	1 352	1	89	140	847	165	94	17
1853 Evenes	1 365	1 361	1	83	174	851	159	79	15
1854 Ballangen	2 701	2 684	1	162	363	1 682	287	155	35
1856 Røst	598	591	1	38	87	364	67	33	2
1857 Værøy	748	748	1	45	100	481	79	38	5
1859 Flakstad	1 454	1 458	1	96	218	862	188	77	17
1860 Vestvågøy	10 797	10 745	1	766	1 618	6 737	1 031	513	80
1865 Vågan	9 021	8 992	1	622	1 160	5 892	835	415	68
1866 Hadsel	8 001	7 907	1	477	1 059	5 120	804	384	63
1867 Bø	2 946	2 899	1	145	357	1 718	420	211	48
1868 Øksnes	4 567	4 486	1	317	670	2 837	453	184	25
1870 Sortland	9 639	9 703	1	680	1 476	6 336	734	409	68
1871 Andøy	5 245	5 152	1	307	677	3 240	597	275	56
1874 Moskenes	1 183	1 156	1	65	139	706	162	68	16
Nordland	236 257	235 436	44	15 798	32 291	152 841	22 362	10 311	1 833
1901 Harstad	23 228	23 261	1	1 577	3 163	15 581	1 919	895	126
1902 Tromsø	63 596	64 492	1	5 228	8 855	44 912	3 773	1 477	247
1911 Kvæfjord	3 067	3 048	1	167	480	1 969	276	131	25
1913 Skånland	2 918	2 883	1	143	314	1 955	296	134	41
1915 Bjarkøy	537	523	1	29	73	301	58	52	10
1917 Ibestad	1 630	1 574	1	67	188	925	252	123	19
1919 Gratangen	1 245	1 226	1	74	163	732	165	79	13
1920 Lavangen	1 035	1 011	1	67	129	600	131	70	14
1922 Bardu	3 799	3 920	1	347	490	2 584	338	141	20
1923 Salangen	2 263	2 232	1	129	319	1 473	205	87	19
1924 Målselv	6 578	6 590	1	484	885	4 306	597	276	42
1925 Sørreisa	3 322	3 315	1	243	496	2 128	294	133	21
1926 Dyrøy	1 295	1 265	1	70	174	767	149	87	18
1927 Tranøy	1 598	1 570	1	82	195	970	203	105	15
1928 Torsken	1 005	978	1	36	116	630	121	60	15
1929 Berg	996	962	1	42	137	615	106	52	10
1931 Lenvik	11 051	11 027	1	823	1 616	7 072	998	466	52
1933 Balsfjord	5 569	5 569	1	337	783	3 469	688	254	38
1936 Karlsøy	2 369	2 344	1	118	288	1 534	278	105	21
1938 Lyngen	3 161	3 199	1	204	432	2 021	356	164	22
1939 Storfjord	1 932	1 911	1	142	268	1 263	178	52	8
1940 Kåfjord	2 261	2 220	1	124	279	1 425	272	100	20
1941 Skjervøy	2 971	2 966	1	193	470	1 911	263	115	14
1942 Nordreisa	4 772	4 699	1	305	635	3 076	458	199	26
1943 Kvænangen	1 387	1 351	1	80	170	826	190	75	10
Troms	153 585	154 136	25	11 111	21 118	103 045	12 564	5 432	866
2002 Vardø	2 338	2 286	1	129	286	1 499	257	100	15
2003 Vadsø	6 114	6 124	1	442	939	4 041	508	166	28
2004 Hammerfest	9 361	9 391	1	733	1 247	6 402	678	272	59

Tabell E-k: Kriteriedata for kommunene 2007, RNB

Kommune	Urbanitets- kriterium	Skilte og separerte 16 - 59 år	Arbeids- ledige 16 - 59 år	Be- regnet reisetid	Reiseavst. innen sone	Reiseavst. til nabo- krets	Dødelig- het
	10	11	12	13	14	15	16
1848 Steigen	13 461	152	68	69 003	50	17	23
1849 Hamarøy	8 173	121	44	25 506	31	11	14
1850 Tysfjord	9 797	95	61	68 369	63	10	19
1851 Lødingen	10 895	126	64	17 401	20	8	16
1852 Tjeldsund	5 941	73	24	29 523	23	6	8
1853 Evenes	5 783	88	26	12 630	13	7	12
1854 Ballangen	13 117	131	64	15 598	17	8	20
1856 Røst	2 148	37	7	487	0	1	5
1857 Værøy	2 810	32	28	219	0	4	7
1859 Flakstad	6 238	42	37	12 872	15	6	10
1860 Vestvågøy	69 177	647	256	80 845	58	25	88
1865 Vågan	55 758	552	211	84 048	76	36	80
1866 Hadsel	48 281	480	175	97 749	73	18	65
1867 Bø	14 557	159	85	22 055	30	7	27
1868 Øksnes	24 635	255	132	28 596	27	15	39
1870 Sortland	60 372	680	214	60 825	51	26	69
1871 Andøy	29 087	324	99	74 144	82	18	41
1874 Moskenes	4 871	48	27	6 846	5	4	10
Nordland	1 530 062	13 954	4 802	2 519 541	1 949	682	1 794
1901 Harstad	173 466	1 529	455	152 744	78	37	175
1902 Tromsø	580 919	4 156	1 028	604 482	307	110	476
1911 Kvæfjord	15 278	181	49	33 300	29	13	24
1913 Skånland	14 391	144	58	39 114	41	12	21
1915 Bjarkøy	1 888	24	7	6 306	5	3	3
1917 Ibestad	7 155	77	35	29 780	15	6	14
1919 Gratangen	5 178	77	28	10 035	10	6	10
1920 Lavangen	4 149	45	21	3 564	3	4	7
1922 Bardu	19 752	151	53	22 986	23	11	26
1923 Salangen	10 608	126	33	11 426	12	7	22
1924 Målselv	38 169	375	81	89 264	84	33	56
1925 Sørreisa	16 814	191	56	14 984	14	10	26
1926 Dyrøy	5 429	51	24	6 786	7	8	10
1927 Tranøy	6 987	106	27	29 692	37	10	13
1928 Torsken	4 005	46	24	25 118	31	6	9
1929 Berg	3 962	46	17	9 902	10	5	9
1931 Lenvik	71 135	638	192	143 837	127	48	86
1933 Balsfjord	31 256	275	96	88 112	98	30	46
1936 Karlsøy	11 207	132	54	75 985	71	16	17
1938 Lyngen	15 841	122	89	55 390	63	16	26
1939 Storfjord	8 774	108	38	23 393	39	11	18
1940 Kåfjord	10 596	104	66	41 045	33	7	19
1941 Skjervøy	14 706	170	73	27 903	25	14	24
1942 Nordreisa	25 968	291	118	45 410	44	19	41
1943 Kvænangen	5 895	72	35	31 069	20	12	12
Troms	1 103 529	9 237	2 757	1 621 627	1 224	452	1 190
2002 Vardø	11 031	142	111	5 648	6	3	24
2003 Vadsø	34 962	358	183	24 726	22	6	56
2004 Hammerfest	58 289	610	148	58 376	29	19	75

Tabell E-k: Kriteriedata for kommunene 2007, RNB

Kommune	Ikke-gifte 67 år og over	Inn- vandrere	PU 16 år og over	PU under 16 år	Total areal	Antall drifts- enheter	Antall landbruks- eiendommer	Areal dyrket mark
	17	18	19	20	21	22	23	24
1848 Steigen	296	12	7	3	1 007	119	679	30
1849 Hamarøy	215	6	15	1	1 031	30	340	7
1850 Tysfjord	206	7	24	2	1 464	15	227	2
1851 Lødingen	237	20	15	3	524	28	162	5
1852 Tjeldsund	135	11	14	2	317	26	231	4
1853 Evenes	159	6	11	2	252	34	361	7
1854 Ballangen	275	14	15	1	931	40	552	9
1856 Røst	53	8	3	0	11	8	72	1
1857 Værøy	67	1	6	2	18	0	66	0
1859 Flakstad	128	7	7	2	178	27	218	4
1860 Vestvågøy	833	64	51	12	423	186	1 201	35
1865 Vågan	753	85	35	9	477	50	496	9
1866 Hadsel	682	68	34	5	566	105	897	18
1867 Bø	360	22	19	1	247	63	632	12
1868 Øksnes	325	26	34	10	319	29	425	5
1870 Sortland	649	105	50	15	722	101	728	21
1871 Andøy	471	34	26	6	656	72	608	18
1874 Moskenes	122	2	4	3	119	1	22	0
Nordland	17 655	2 068	1 066	256	38 454	2 985	18 854	606
1901 Harstad	1 407	220	64	22	372	120	744	18
1902 Tromsø	2 823	1 006	127	58	2 566	133	1 319	20
1911 Kvæfjord	232	15	118	8	513	88	383	13
1913 Skånland	251	18	35	5	495	48	480	10
1915 Bjarkøy	77	15	1	1	74	19	147	4
1917 Ibestad	195	17	10	2	241	31	424	6
1919 Gratangen	158	13	10	1	313	20	311	3
1920 Lavangen	124	7	9	1	302	24	254	3
1922 Bardu	235	31	20	1	2 704	57	336	13
1923 Salangen	182	15	19	0	458	42	308	9
1924 Målselv	472	19	22	6	3 322	122	735	29
1925 Sørreisa	238	42	17	2	363	34	345	5
1926 Dyrøy	175	5	9	0	289	28	312	6
1927 Tranøy	169	10	14	4	524	24	364	5
1928 Torsken	120	6	5	2	243	3	58	1
1929 Berg	107	2	4	0	294	1	40	0
1931 Lenvik	809	77	58	20	893	80	859	17
1933 Balsfjord	508	19	29	7	1 496	240	1 107	47
1936 Karlsøy	183	32	11	5	1 047	29	422	3
1938 Lyngen	265	7	29	3	812	78	510	15
1939 Storfjord	141	14	11	0	1 543	42	254	7
1940 Kåfjord	213	7	12	2	991	77	463	12
1941 Skjervøy	207	18	17	5	478	4	162	1
1942 Nordreisa	381	27	32	12	3 438	99	496	18
1943 Kvænangen	164	3	15	5	2 108	19	294	4
Troms	9 836	1 645	698	172	25 879	1 462	11 127	269
2002 Vardø	233	20	8	0	600	6	38	1
2003 Vadsø	371	63	17	3	1 258	26	316	7
2004 Hammerfest	528	125	24	9	849	7	52	1

Tabell E-k: Kriteriedata for kommunene 2007, RNB

Kommune	Skatt i pst av landsgj. 2005
	25
1848 Steigen	61,5
1849 Hamarøy	86,1
1850 Tysfjord	79,8
1851 Lødingen	77,9
1852 Tjeldsund	75,2
1853 Evenes	75,1
1854 Ballangen	65,7
1856 Røst	77,5
1857 Værøy	80,9
1859 Flakstad	72,7
1860 Vestvågøy	71,1
1865 Vågan	73,4
1866 Hadsel	71,6
1867 Bø	59,0
1868 Øksnes	70,3
1870 Sortland	79,6
1871 Andøy	76,1
1874 Moskenes	75,6
Nordland	81,9
1901 Harstad	84,6
1902 Tromsø	94,1
1911 Kvæfjord	68,8
1913 Skånland	74,0
1915 Bjarkøy	68,7
1917 Ibestad	65,2
1919 Gratangen	57,5
1920 Lavangen	63,2
1922 Bardu	104,8
1923 Salangen	72,4
1924 Målselv	90,4
1925 Sørreisa	75,9
1926 Dyrøy	62,1
1927 Tranøy	64,2
1928 Torsken	59,4
1929 Berg	73,2
1931 Lenvik	74,9
1933 Balsfjord	67,3
1936 Karlsøy	66,3
1938 Lyngen	67,2
1939 Storfjord	81,1
1940 Kåfjord	63,1
1941 Skjervøy	62,9
1942 Nordreisa	70,0
1943 Kvænangen	73,0
Troms	83,8
2002 Vardø	72,5
2003 Vadsø	84,0
2004 Hammerfest	105,2

Tabell E-k: Kriteriedata for kommunene 2007, RNB

Kommune	Innbygger- tall per 1.1.2006	Innbygger- tall per 1.1.2007	Basis- kriteriet	Innbyggere (per 1.1.2007) fordelt etter alder:					
				0 - 5	6 - 15	16 - 66	67 - 79	80 - 89	Over 89
	1	2	3	4	5	6	7	8	9
2011 Kautokeino	2 998	2 965	1	230	406	2 054	200	64	11
2012 Alta	17 889	18 090	1	1 628	2 905	11 915	1 217	369	56
2014 Loppa	1 213	1 150	1	55	148	718	150	70	9
2015 Hasvik	1 033	1 005	1	51	126	663	117	42	6
2017 Kvalsund	1 070	1 092	1	52	130	714	147	44	5
2018 Måsøy	1 376	1 319	1	63	172	852	175	52	5
2019 Nordkapp	3 330	3 274	1	201	459	2 129	310	153	22
2020 Porsanger	4 222	4 141	1	288	515	2 817	357	150	14
2021 Karasjok	2 889	2 873	1	197	454	1 887	243	84	8
2022 Lebesby	1 391	1 357	1	90	169	886	154	48	10
2023 Gamvik	1 076	1 046	1	46	138	696	119	37	10
2024 Berlevåg	1 104	1 086	1	78	128	688	131	51	10
2025 Tana	3 006	2 979	1	188	394	1 969	314	91	23
2027 Nesseby	892	884	1	33	104	571	121	47	8
2028 Båtsfjord	2 171	2 113	1	156	278	1 436	178	58	7
2030 Sør-Varanger	9 464	9 490	1	675	1 341	6 278	815	329	52
Finnmark	72 937	72 665	19	5 335	10 339	48 215	6 191	2 227	358
Hele landet	4 640 219	4 681 134	431	348 049	621 765	3 101 573	391 585	186 299	31 863

Tabell E-k: Kriteriedata for kommunene 2007, RNB

Kommune	Urbanitets- kriterium	Skilte og separerte 16 - 59 år	Arbeids- ledige 16 - 59 år	Be- regnet reisetid	Reiseavst. innen sone	Reiseavst. til nabo- krets	Dødelig- het
	10	11	12	13	14	15	16
2011 Kautokeino	14 866	80	134	30 668	39	27	24
2012 Alta	126 795	1 118	399	195 697	140	70	145
2014 Loppa	5 019	79	53	43 228	39	13	11
2015 Hasvik	4 139	69	43	11 193	12	4	9
2017 Kvalsund	4 318	70	24	15 926	18	15	10
2018 Måsøy	5 839	70	50	19 974	14	4	14
2019 Nordkapp	16 863	240	124	39 036	16	11	33
2020 Porsanger	22 419	318	126	48 331	56	19	40
2021 Karasjok	14 220	167	89	10 303	11	13	20
2022 Lebesby	5 916	99	48	32 869	43	11	13
2023 Gamvik	4 347	77	41	22 007	18	12	10
2024 Berlevåg	4 483	75	33	1 921	2	2	10
2025 Tana	14 914	178	79	43 674	52	31	27
2027 Nesseby	3 471	62	27	5 797	7	4	8
2028 Båtsfjord	10 092	129	106	3 216	3	3	22
2030 Sør-Varanger	59 059	611	205	123 583	110	43	85
Finnmark	421 042	4 552	2 023	736 173	639	310	636
Hele landet	38 541 516	302 448	78 095	36 479 036	19 806	8 779	34 119

Tabell E-k: Kriteriedata for kommunene 2007, RNB

Kommune	Ikke-gifte 67 år og over	Inn- vandrere	PU 16 år og over	PU under 16 år	Total areal	Antall drifts- enheter	Antall landbruks- eiendommer	Areal dyrket mark
	17	18	19	20	21	22	23	24
2011 Kautokeino	124	6	16	0	9 708	17	111	3
2012 Alta	859	123	81	21	3 849	125	986	31
2014 Loppa	112	12	5	1	687	2	155	0
2015 Hasvik	106	13	4	3	556	1	95	0
2017 Kvalsund	98	5	6	0	1 844	8	148	1
2018 Måsøy	129	19	11	1	1 134	0	34	0
2019 Nordkapp	272	24	13	7	925	0	13	0
2020 Porsanger	263	28	11	1	4 874	43	410	9
2021 Karasjok	176	10	14	5	5 453	38	249	7
2022 Lebesby	136	14	9	0	3 458	9	104	2
2023 Gamvik	91	9	3	3	1 415	4	71	0
2024 Berlevåg	118	4	7	1	1 120	1	9	0
2025 Tana	247	10	20	7	4 049	97	580	25
2027 Nesseby	121	11	6	1	1 436	8	263	2
2028 Båtsfjord	144	32	11	3	1 433	0	8	0
2030 Sør-Varanger	675	122	40	7	3 968	46	318	9
Finnmark	4 803	650	306	73	48 616	438	3 960	98
Hele landet	301 428	141 229	16 505	4 739	323 797	55 507	191 637	10 413

Tabell E-k: Kriteriedata for kommunene 2007, RNB

Kommune	Skatt i pst av landsgj. 2005
	25
2011 Kautokeino	54,6
2012 Alta	79,2
2014 Loppa	66,4
2015 Hasvik	69,6
2017 Kvalsund	74,8
2018 Måsøy	78,7
2019 Nordkapp	75,6
2020 Porsanger	78,5
2021 Karasjok	62,1
2022 Lebesby	76,6
2023 Gamvik	68,6
2024 Berlevåg	72,2
2025 Tana	72,2
2027 Nesseby	66,0
2028 Båtsfjord	76,1
2030 Sør-Varanger	83,5
Finnmark	80,1
Hele landet	100,0

Tabell F-k

Virkninger av nyere befolkningstall. Kommunene

I tabell F presenteres virkningene av nyere befolkningstall. Kolonnene 1-4 viser virkningene av nyere befolkningstall i tusen kroner og kroner per innbygger. I kolonnene 5-7 vises indekser for alderskriteriene basert på befolkningstall for 2007 og for 2006. Kolonne 8 viser befolkningsvekst i perioden 2006 til 2007.

Kolonne 1- Gevinst/tap ved bruk av nyere befolkningstall i rammetilskuddet eksklusiv inntektsutjevningen

Innbyggertilskuddet endres ved bruk av nyere befolkningstall ved at innbyggertilskuddet før utgiftutjevning, utgiftsutjevningen knyttet til befolkningens alderssammensetning og den langsiktige fordelingen i overgangsordningen påvirkes av de nye befolkningstallene. Kolonne 1 viser isolert sett gevinst og tap for de enkelte kommuner som følge av oppdatering av befolkningstallene.

Kolonne 2 – Anslag gevinst/tap ved bruk av nyere befolkningstall i inntektsutjevningen

Anslag på hvor mye mer/mindre den enkelte kommune får i inntektsutjevningstilskudd når inntektsutjevningen baseres på nyere befolkningstall. Til grunn for beregningen ligger kommunenes andel av landets skatt i 2006, framskrevet til 2007-nivå (basert på anslaget i revidert nasjonalbudsjett 2007).

Kolonne 3 – Anslag på samlet gevinst/tap ved bruk av nyere befolkningstall

Samlet gevinst/tap ved bruk av nyere befolkningstall i kolonne 3, er summen av kolonne 1 og 2. Tallene for kommunene er i hele 1 000 kroner.

Kolonne 4 – Anslag på samlet gevinst/tap ved bruk av nyere befolkningstall

Anslag på samlet gevinst/tap målt i kroner per innbygger (kolonne 3 dividert på befolkningen per 1. januar 2007). Kroner per innbygger.

Kolonne 5 – Indeks for alderskriteriene (basert på folketall per 1. januar 2007)

Alderskriteriene i kostnadsnøkkelen for kommunene utgjør 71,8 prosent. Kolonne 5 viser indeks for beregnet utgiftsbehov knyttet til alderskriteriene med befolkningstall per 1. januar 2007. En indeks på mer enn 1 betyr at en kommune er mer "tungdrevet" enn landsgjennomsnittet basert på alderskriteriene isolert sett. En indeks på mindre enn 1 betyr at en kommune er mer "lettdrevet" enn landsgjennomsnittet basert på alderskriteriene isolert sett.

Kolonne 6 – Indeks for alderskriteriene (basert på folketall per 1. januar 2006)

Samme som for kolonne 5, med unntak av at alderskriteriene er basert på befolkningstall per 1. januar 2006.

Kolonne 7 – Differanse indeks for alderskriteriene (folketall 07 – folketall 06)

Differansen mellom kolonne 5 og 6. At kommuner har positive tall i kolonne 7 indikerer at disse kommunene er blitt mer "tungdrevet" som følge av at befolkningssammensetning har endret seg fra 1. januar 2006 til 1. januar 2007. Motsatt vil et negativt tall indikere at en kommune har

blitt mer "lettdrevet" som følge av at befolkningssammensetning har endret seg fra 1. januar 2006 til 1. januar 2007.

Kommuner som er blitt mer "lettdrevet" fra 2006 til 2007, får isolert sett redusert sitt innbyggertilskudd i utgiftsutjevningen og motsatt for kommuner som er blitt mer "tungdrevet".

Kolonne 8 – Befolkningsvekst 2006-2007

Kolonnen viser befolkningsveksten for hver kommune fra 1.1.2006 til 1.1.2007. De kommuner som har en befolkningsvekst utover landsgjennomsnittet vil isolert sett få et høyere innbyggertilskudd før utgiftsutjevningen med mer. Kommuner som har en lavere befolkningsvekst enn landsgjennomsnittet, vil isolert sett få et lavere innbyggertilskudd før utgiftsutjevningen med mer.

Kommuner som har høyere befolkningsvekst enn landsgjennomsnittet vil også tjene på bruken av nyere befolkningstall i inntektsutjevningen og motsatt.

Tabell F-k: Virkning av nyere befolkningstall. Kommunene 2007, RNB

Kommune	Innbyggertilskudd gevinst/tap nye befolkningstall				Indeks alderskriteriene. Befolkning 2007
	Eksklusiv inntekstutjevning	Inntekstutjevning (anslag)	Samlet gevinst/tap (anslag)	Samlet gevinst/tap (anslag)	
	(1000 kr)	(1000 kr)	(1000 kr)	(kr. per innb.)	
	1	2	3	4	5
0101 Halden	-638	-1 823	-2 461	-88	1,0377
0104 Moss	323	2 923	3 246	113	0,9866
0105 Sarpsborg	2 601	1 710	4 311	85	0,9982
0106 Fredrikstad	9 787	-679	9 108	128	1,0249
0111 Hvaler	825	372	1 197	308	0,9493
0118 Aremark	233	-917	-684	-483	1,1466
0119 Marker	2 286	-272	2 014	573	1,1302
0121 Rømskog	282	-221	61	92	1,2733
0122 Trøgstad	284	-1 051	-766	-153	1,0120
0123 Spydeberg	1 131	668	1 799	364	0,9936
0124 Askim	4 106	527	4 633	323	1,0005
0125 Eidsberg	-1 753	205	-1 547	-149	1,0142
0127 Skiptvet	1 540	-239	1 301	381	1,0258
0128 Rakkestad	2 103	100	2 203	297	1,0484
0135 Råde	-20	740	720	108	1,0171
0136 Rygge	3 766	-2 245	1 521	110	1,0210
0137 Våler	-1 572	910	-662	-159	0,9487
0138 Hobøl	2 243	-384	1 859	406	0,9598
Østfold	27 529	323	27 852	106	1,0138
0211 Vestby	1 326	1 877	3 202	239	0,9064
0213 Ski	5 440	552	5 992	220	0,9480
0214 Ås	1 879	2 780	4 658	313	0,9751
0215 Frogn	873	2 418	3 291	237	0,9775
0216 Nesodden	1 944	1 546	3 491	208	0,9686
0217 Oppegård	4 679	-821	3 858	161	0,9701
0219 Bærum	9 524	3 025	12 549	117	1,0392
0220 Asker	9 200	4 212	13 412	257	1,0030
0221 Aurskog-Høland	2 296	1 927	4 222	311	1,0306
0226 Sørum	-734	3 991	3 257	236	0,9556
0227 Fet	747	-36	711	73	0,9439
0228 Rælingen	-1 557	1 164	-393	-26	0,8458
0229 Enebakk	1 420	2 662	4 082	423	0,9075
0230 Lørenskog	1 940	2 529	4 469	142	0,9089
0231 Skedsmo	6 298	12 368	18 666	419	0,9413
0233 Nittedal	2 374	1 244	3 618	181	0,9344
0234 Gjerdrum	2 236	1 181	3 417	638	0,9861
0235 Ullensaker	5 884	5 992	11 876	457	0,8948
0236 Nes	815	1 074	1 889	104	1,0010
0237 Eidsvoll	3 015	4 861	7 876	407	0,9623
0238 Nannestad	1 650	2 484	4 134	392	0,9633
0239 Hurdal	339	-677	-338	-130	1,1242
Akershus	61 588	56 350	117 938	232	0,9714
0301 Oslo	-68 906	74 159	5 252	10	0,8748
0402 Kongsvinger	854	-2 197	-1 343	-78	0,9880
0403 Hamar	-2 520	1 415	-1 105	-40	1,0436
0412 Ringsaker	2 111	-3 546	-1 435	-45	1,0407

Tabell F-k: Virkning av nyere befolkningstall. Kommunene 2007, RNB

Kommune	Indeks	Differanse	Befolknings-
	alderskriteriene. Befolkning 2006	indeks alderskriteriene (kol. 5-6)	vekst 2006-2007 <i>(prosent)</i>
	6	7	8
0101 Halden	1,0370	0,0007	0,4
0104 Moss	0,9885	-0,0019	1,6
0105 Sarpsborg	0,9958	0,0024	1,0
0106 Fredrikstad	1,0171	0,0077	0,7
0111 Hvaler	0,9403	0,0090	1,5
0118 Aremark	1,1203	0,0263	-2,7
0119 Marker	1,0942	0,0360	0,3
0121 Rømskog	1,2358	0,0376	-1,6
0122 Trøgstad	1,0044	0,0076	-0,4
0123 Spydeberg	0,9853	0,0083	1,9
0124 Askim	0,9862	0,0143	1,0
0125 Eidsberg	1,0229	-0,0087	0,9
0127 Skiptvet	1,0007	0,0251	0,4
0128 Rakkestad	1,0336	0,0148	0,8
0135 Råde	1,0203	-0,0032	1,7
0136 Rygge	1,0031	0,0179	-0,2
0137 Våler	0,9719	-0,0232	2,0
0138 Hobøl	0,9328	0,0270	0,3
Østfold	1,0081	0,0057	0,8
0211 Vestby	0,9041	0,0023	1,9
0213 Ski	0,9377	0,0103	0,9
0214 Ås	0,9735	0,0016	2,4
0215 Frogn	0,9789	-0,0014	2,2
0216 Nesodden	0,9646	0,0039	1,5
0217 Oppegård	0,9585	0,0116	0,4
0219 Bærum	1,0348	0,0043	0,9
0220 Asker	0,9958	0,0072	1,4
0221 Aurskog-Høland	1,0245	0,0061	1,6
0226 Sørumsund	0,9661	-0,0105	3,3
0227 Fet	0,9393	0,0046	0,7
0228 Rælingen	0,8522	-0,0064	1,4
0229 Enebakk	0,9037	0,0038	2,3
0230 Lørenskog	0,9071	0,0018	1,4
0231 Skedsmo	0,9408	0,0004	3,2
0233 Nittedal	0,9293	0,0051	1,2
0234 Gjerdrum	0,9704	0,0157	2,7
0235 Ullensaker	0,8878	0,0071	2,8
0236 Nes	0,9994	0,0015	1,1
0237 Eidsvoll	0,9583	0,0039	2,2
0238 Nannestad	0,9591	0,0043	2,1
0239 Hurdal	1,1101	0,0141	-0,7
Akershus	0,9673	0,0040	1,6
0301 Oslo	0,8838	-0,0090	1,9
0402 Kongsvinger	0,9826	0,0054	0,1
0403 Hamar	1,0494	-0,0057	1,1
0412 Ringsaker	1,0344	0,0063	0,2

Tabell F-k: Virkning av nyere befolkningstall. Kommunene 2007, RNB

Kommune	Innbyggertilskudd gevinst/tap nye befolkningstall				Indeks alderskriteriene. Befolkning 2007
	Eksklusiv inntekstutjevning	Inntekstutjevning (anslag)	Samlet gevinst/tap (anslag)	Samlet gevinst/tap (anslag)	
	(1000 kr)	(1000 kr)	(1000 kr)	(kr. per innb.)	
	1	2	3	4	5
0415 Løten	2 248	-986	1 261	173	1,0458
0417 Stange	1 490	-1 676	-186	-10	1,0299
0418 Nord-Odal	87	-636	-548	-109	1,0549
0419 Sør-Odal	1 950	368	2 318	299	1,0595
0420 Eidskog	1 478	-2 149	-671	-105	1,1782
0423 Grue	-297	-1 939	-2 236	-434	1,1913
0425 Åsnes	-2 859	-3 094	-5 953	-783	1,1327
0426 Våler	-422	-1 078	-1 500	-387	1,1062
0427 Elverum	548	2 236	2 784	145	1,0321
0428 Trysil	-2 385	-2 112	-4 498	-663	1,1175
0429 Åmot	-964	-1 780	-2 744	-641	1,0883
0430 Stor-Elvdal	-1 412	-2 075	-3 487	-1 289	1,1382
0432 Rendalen	163	-786	-623	-303	1,2539
0434 Engerdal	1 081	-887	194	133	1,1867
0436 Tolga	-1 257	-1 124	-2 381	-1 395	1,1999
0437 Tynset	-317	-698	-1 016	-189	1,0883
0438 Alvdal	70	359	429	177	1,1180
0439 Folldal	69	-735	-666	-393	1,1683
0441 Os	-83	-511	-594	-288	1,1577
Hedmark	-370	-23 630	-24 000	-127	1,0645
0501 Lillehammer	-674	528	-147	-6	1,0340
0502 Gjøvik	2 564	-1 855	709	25	1,0147
0511 Dovre	-1	-653	-654	-232	1,1351
0512 Lesja	-1 552	-707	-2 259	-1 051	1,0746
0513 Skjåk	-900	-1 193	-2 093	-899	1,1035
0514 Lom	-612	-692	-1 303	-535	1,0705
0515 Vågå	763	-1 296	-534	-143	1,1242
0516 Nord-Fron	126	-1 082	-956	-165	1,0543
0517 Sel	1 433	-561	872	143	1,0815
0519 Sør-Fron	1 236	-1 038	198	62	1,1792
0520 Ringebu	-731	-805	-1 536	-337	1,1465
0521 Øyer	-259	58	-201	-41	1,0567
0522 Gausdal	1 461	-2 479	-1 018	-167	1,1068
0528 Østre Toten	-296	-3 198	-3 494	-243	1,0761
0529 Vestre Toten	1 921	-1 566	354	28	1,0046
0532 Jevnaker	-925	-2 239	-3 164	-507	1,0506
0533 Lunner	-1 308	-1 122	-2 430	-285	0,9531
0534 Gran	565	-1 029	-463	-35	1,0574
0536 Søndre Land	1 023	-1 661	-639	-108	1,1064
0538 Nordre Land	669	-1 256	-587	-87	1,0938
0540 Sør-Aurdal	-366	-1 351	-1 717	-538	1,1916
0541 Etnedal	558	-103	455	326	1,1808
0542 Nord-Aurdal	-1 076	-944	-2 020	-316	1,0393
0543 Vestre Slidre	332	-236	96	43	1,0527
0544 Øystre Slidre	-1 058	81	-976	-308	1,0387
0545 Vang	-630	-511	-1 141	-717	1,1623
Oppland	2 264	-26 912	-24 648	-135	1,0567

Tabell F-k: Virkning av nyere befolkningstall. Kommunene 2007, RNB

Kommune	Indeks	Differanse	Befolknings-
	alderskriteriene. Befolkning 2006	indeks alderskriteriene (kol. 5-6)	vekst 2006-2007 <i>(prosent)</i>
	6	7	8
0415 Løten	1,0265	0,0193	0,0
0417 Stange	1,0234	0,0065	0,3
0418 Nord-Odal	1,0506	0,0042	0,1
0419 Sør-Odal	1,0471	0,0124	1,0
0420 Eidskog	1,1560	0,0222	-1,1
0423 Grue	1,1824	0,0090	-1,3
0425 Åsnes	1,1402	-0,0075	-1,4
0426 Våler	1,1042	0,0021	-0,7
0427 Elverum	1,0327	-0,0006	1,4
0428 Trysil	1,1267	-0,0092	-0,9
0429 Åmot	1,0891	-0,0007	-1,5
0430 Stor-Elvdal	1,1432	-0,0050	-3,3
0432 Rendalen	1,2365	0,0174	-1,3
0434 Engerdal	1,1314	0,0553	-2,5
0436 Tolga	1,2163	-0,0163	-2,7
0437 Tynset	1,0876	0,0007	0,1
0438 Alvdal	1,1199	-0,0019	1,6
0439 Folldal	1,1532	0,0150	-1,6
0441 Os	1,1521	0,0055	-0,6
Hedmark	1,0608	0,0036	0,1
0501 Lillehammer	1,0354	-0,0014	0,9
0502 Gjøvik	1,0081	0,0065	0,4
0511 Dovre	1,1283	0,0068	-0,5
0512 Lesja	1,1029	-0,0283	-1,0
0513 Skjåk	1,1096	-0,0061	-2,0
0514 Lom	1,0761	-0,0056	-0,8
0515 Vågå	1,1041	0,0201	-1,1
0516 Nord-Fron	1,0457	0,0086	-0,9
0517 Sel	1,0667	0,0148	0,3
0519 Sør-Fron	1,1495	0,0297	-1,0
0520 Ringebu	1,1492	-0,0027	-0,2
0521 Øyer	1,0591	-0,0024	0,8
0522 Gausdal	1,0840	0,0229	-1,4
0528 Østre Toten	1,0714	0,0048	-0,4
0529 Vestre Toten	0,9938	0,0107	0,1
0532 Jevnaker	1,0496	0,0010	-1,2
0533 Lunner	0,9583	-0,0052	0,0
0534 Gran	1,0529	0,0045	0,3
0536 Søndre Land	1,0900	0,0164	-0,8
0538 Nordre Land	1,0836	0,0103	-0,3
0540 Sør-Aurdal	1,1841	0,0075	-1,5
0541 Etnedal	1,1574	0,0234	0,4
0542 Nord-Aurdal	1,0420	-0,0027	-0,6
0543 Vestre Slidre	1,0405	0,0123	-0,2
0544 Øystre Slidre	1,0561	-0,0174	0,9
0545 Vang	1,1669	-0,0046	-2,0
Oppland	1,0518	0,0049	-0,1

Tabell F-k: Virkning av nyere befolkningstall. Kommunene 2007, RNB

Kommune	Innbyggertilskudd gevinst/tap nye befolkningstall				Indeks alderskriteriene. Befolkning 2007
	Eksklusiv inntekstutjevning	Inntekstutjevning (anslag)	Samlet gevinst/tap (anslag)	Samlet gevinst/tap (anslag)	
	(1000 kr)	(1000 kr)	(1000 kr)	(kr. per innb.)	
	1	2	3	4	5
0602 Drammen	627	6 529	7 155	122	0,9801
0604 Kongsberg	3 778	1 910	5 688	241	0,9808
0605 Ringerike	-1 464	-108	-1 572	-55	1,0296
0612 Hole	1 333	1 058	2 391	440	0,9573
0615 Flå	910	-184	726	734	1,1437
0616 Nes	835	-1 068	-232	-67	1,1515
0617 Gol	-338	2	-336	-76	1,0885
0618 Hemsedal	-666	27	-638	-325	1,0468
0619 Ål	-716	-606	-1 323	-285	1,1425
0620 Hol	747	-651	96	22	1,0454
0621 Sigdal	925	-340	585	167	1,1539
0622 Krødsherad	-1 776	-252	-2 028	-957	0,9854
0623 Modum	-3 136	-1 693	-4 828	-384	1,0004
0624 Øvre Eiker	458	233	691	43	1,0076
0625 Nedre Eiker	-995	1 058	63	3	0,9514
0626 Lier	-945	2 648	1 704	77	0,9907
0627 Røyken	5 321	1 173	6 495	364	0,9470
0628 Hurum	-40	-465	-505	-57	1,0434
0631 Flesberg	2 128	-273	1 855	735	1,1094
0632 Rollag	-764	-252	-1 016	-725	1,2532
0633 Nore og Uvdal	-703	-1 027	-1 730	-685	1,2024
Buskerud	5 521	7 720	13 241	53	1,0038
0701 Horten	-642	-929	-1 571	-63	1,0104
0702 Holmestrand	-1 544	-38	-1 582	-163	0,9983
0704 Tønsberg	5 102	3 636	8 737	233	1,0117
0706 Sandefjord	5 102	589	5 691	136	1,0249
0709 Larvik	-3 925	-2 984	-6 909	-167	1,0534
0711 Svelvik	-1 872	-889	-2 761	-427	0,9657
0713 Sande	44	505	549	70	1,0279
0714 Hof	539	-66	473	153	1,0359
0716 Re	-268	270	2	0	1,0007
0719 Andebu	-318	-905	-1 223	-238	1,0237
0720 Stokke	-278	737	459	45	0,9702
0722 Nøtterøy	-1 235	950	-285	-14	1,0499
0723 Tjøme	-39	-1 209	-1 248	-278	1,0388
0728 Lardal	323	-800	-477	-197	1,0564
Vestfold	991	-1 134	-144	-1	1,0232
0805 Porsgrunn	772	2 214	2 986	88	1,0348
0806 Skien	-516	-8 310	-8 826	-174	1,0262
0807 Notodden	-2 617	-3 428	-6 046	-495	1,1013
0811 Siljan	425	-331	94	40	1,0202
0814 Bamble	-487	-2 765	-3 252	-231	0,9592
0815 Kragerø	-856	-1 397	-2 252	-215	1,0277
0817 Drangedal	350	-1 078	-728	-176	1,1692
0819 Nome	-1 947	-830	-2 777	-422	1,0837
0821 Bø	656	-269	386	72	0,9882
0822 Sauherad	320	-858	-538	-126	1,0685

Tabell F-k: Virkning av nyere befolkningstall. Kommunene 2007, RNB

Kommune	Indeks	Differanse	Befolknings-
	alderskriteriene. Befolkning 2006	indeks alderskriteriene (kol. 5-6)	vekst 2006-2007 <i>(prosent)</i>
	6	7	8
0602 Drammen	0,9823	-0,0022	1,7
0604 Kongsberg	0,9743	0,0065	1,4
0605 Ringerike	1,0314	-0,0018	0,7
0612 Hole	0,9495	0,0079	2,4
0615 Flå	1,0880	0,0557	-0,9
0616 Nes	1,1250	0,0266	-1,9
0617 Gol	1,0916	-0,0031	0,7
0618 Hemsedal	1,0641	-0,0172	0,8
0619 Ål	1,1437	-0,0012	-0,4
0620 Hol	1,0310	0,0144	-0,6
0621 Sigdal	1,1351	0,0188	-0,1
0622 Krødsherad	1,0239	-0,0385	-0,3
0623 Modum	1,0101	-0,0097	0,0
0624 Øvre Eiker	1,0059	0,0017	0,8
0625 Nedre Eiker	0,9542	-0,0028	1,0
0626 Lier	0,9960	-0,0053	1,8
0627 Røyken	0,9327	0,0142	1,3
0628 Hurum	1,0411	0,0024	0,2
0631 Flesberg	1,0611	0,0483	-0,2
0632 Rollag	1,2702	-0,0170	-0,8
0633 Nore og Uvdal	1,1959	0,0065	-2,7
Buskerud	1,0027	0,0011	1,0
0701 Horten	1,0105	-0,0001	0,6
0702 Holmestrand	1,0060	-0,0077	0,7
0704 Tønsberg	1,0071	0,0045	1,6
0706 Sandefjord	1,0184	0,0065	0,8
0709 Larvik	1,0562	-0,0027	0,4
0711 Svelvik	0,9777	-0,0120	0,0
0713 Sande	1,0285	-0,0007	1,1
0714 Hof	1,0260	0,0099	0,6
0716 Re	1,0026	-0,0019	0,9
0719 Andebu	1,0227	0,0010	-0,2
0720 Stokke	0,9725	-0,0023	1,2
0722 Nøtterøy	1,0539	-0,0041	1,1
0723 Tjøme	1,0292	0,0095	-1,6
0728 Lardal	1,0417	0,0147	-1,0
Vestfold	1,0225	0,0007	0,8
0805 Porsgrunn	1,0352	-0,0004	1,3
0806 Skien	1,0228	0,0034	-0,1
0807 Notodden	1,1046	-0,0033	-0,8
0811 Siljan	1,0076	0,0126	0,0
0814 Bamble	0,9571	0,0021	-0,3
0815 Kragerø	1,0286	-0,0009	0,0
0817 Drangedal	1,1568	0,0124	-0,6
0819 Nome	1,0953	-0,0116	0,1
0821 Bø	0,9805	0,0077	0,5
0822 Sauherad	1,0595	0,0090	-0,3

Tabell F-k: Virkning av nyere befolkningstall. Kommunene 2007, RNB

Kommune	Innbyggertilskudd gevinst/tap nye befolkningstall				Indeks alderskriteriene. Befolkning 2007
	Eksklusiv inntekstutjevning	Inntekstutjevning (anslag)	Samlet gevinst/tap (anslag)	Samlet gevinst/tap (anslag)	
	(1000 kr)	(1000 kr)	(1000 kr)	(kr. per innb.)	
	1	2	3	4	5
0826 Tinn	2 233	-1 967	266	44	1,1502
0827 Hjartdal	-989	-131	-1 120	-692	1,1313
0828 Seljord	1 140	-25	1 115	380	1,0503
0829 Kvitseid	304	-965	-661	-260	1,1252
0830 Nissedal	-1 497	-482	-1 979	-1 439	1,0894
0831 Fyresdal	-588	-302	-889	-653	1,0902
0833 Tokke	55	-229	-174	-72	1,1814
0834 Vinje	-1 109	-413	-1 522	-413	1,0732
Telemark	-4 351	-21 567	-25 917	-156	1,0454
0901 Risør	-12	-780	-792	-115	1,1212
0904 Grimstad	3 346	2 044	5 390	276	0,9952
0906 Arendal	-4 517	-978	-5 495	-137	0,9944
0911 Gjerstad	589	-224	366	145	1,1298
0912 Vegårshei	-107	15	-92	-49	1,1872
0914 Tvedestrand	-366	-1 112	-1 477	-254	1,0643
0919 Froland	-1 762	-760	-2 522	-530	0,9971
0926 Lillesand	688	182	870	96	0,9991
0928 Birkenes	-3 917	-177	-4 094	-928	1,0249
0929 Åmli	383	298	682	376	1,0981
0935 Iveland	256	220	476	399	1,0573
0937 Evje og Hornnes	384	-631	-247	-75	1,0444
0938 Bygland	-734	-621	-1 354	-1 065	1,0897
0940 Valle	838	-431	407	308	1,2105
0941 Bykle	298	252	550	610	0,9413
Aust-Agder	-4 632	-2 701	-7 333	-70	1,0228
1001 Kristiansand	8 226	4 431	12 657	163	0,9892
1002 Mandal	-98	422	324	23	1,0393
1003 Farsund	3 157	-2 422	734	78	1,0710
1004 Flekkefjord	-429	-1 096	-1 525	-172	1,1202
1014 Vennesla	849	-988	-138	-11	1,0245
1017 Songdalen	-1 733	-2	-1 736	-306	0,9724
1018 Søgne	-871	1 102	231	24	0,9882
1021 Marnardal	-801	-743	-1 544	-719	1,1518
1026 Åseral	946	-84	862	966	1,2928
1027 Audnedal	-1 019	495	-525	-329	1,1515
1029 Lindesnes	-944	-8	-952	-211	1,0940
1032 Lyngdal	2 183	293	2 476	336	1,0287
1034 Hægebostad	326	70	396	248	1,0392
1037 Kvinesdal	-36	-92	-128	-23	1,0859
1046 Sirdal	-865	-175	-1 039	-598	1,1701
Vest-Agder	8 889	1 204	10 094	62	1,0231
1101 Eigersund	1 216	946	2 162	159	1,0364
1102 Sandnes	3 181	13 218	16 399	271	0,9457
1103 Stavanger	-12 600	15 575	2 975	25	0,9465
1106 Haugesund	-3 707	3 950	243	8	1,0109
1111 Sokndal	-258	-1 103	-1 361	-417	1,2036

Tabell F-k: Virkning av nyere befolkningstall. Kommunene 2007, RNB

Kommune	Indeks	Differanse	Befolknings-
	alderskriteriene. Befolkning 2006	indeks alderskriteriene (kol. 5-6)	vekst 2006-2007 <i>(prosent)</i>
	6	7	8
0826 Tinn	1,1169	0,0332	-2,0
0827 Hjartdal	1,1582	-0,0269	0,0
0828 Seljord	1,0296	0,0207	0,7
0829 Kvitseid	1,1086	0,0166	-1,3
0830 Nissedal	1,1296	-0,0402	-2,3
0831 Fyresdal	1,1062	-0,0160	-0,4
0833 Tokke	1,1748	0,0066	-0,1
0834 Vinje	1,0835	-0,0103	-0,3
Telemark	1,0431	0,0023	0,0
0901 Risør	1,1177	0,0035	0,1
0904 Grimstad	0,9889	0,0062	1,6
0906 Arendal	0,9992	-0,0047	0,6
0911 Gjerstad	1,1148	0,0150	0,3
0912 Vegårshei	1,1898	-0,0026	0,8
0914 Tvedestrand	1,0626	0,0017	-0,3
0919 Froland	1,0125	-0,0154	-0,1
0926 Lillesand	0,9952	0,0039	0,9
0928 Birkenes	1,0693	-0,0444	0,5
0929 Åmli	1,0908	0,0073	1,7
0935 Iveland	1,0499	0,0074	1,8
0937 Evje og Hornnes	1,0338	0,0106	-0,3
0938 Bygland	1,1063	-0,0166	-1,9
0940 Valle	1,1617	0,0488	-2,1
0941 Bykle	0,9309	0,0104	3,2
Aust-Agder	1,0240	-0,0012	0,7
1001 Kristiansand	0,9849	0,0043	1,2
1002 Mandal	1,0398	-0,0006	0,9
1003 Farsund	1,0473	0,0237	-0,6
1004 Flekkefjord	1,1188	0,0013	0,1
1014 Vennesla	1,0189	0,0056	0,3
1017 Songdalen	0,9878	-0,0154	0,8
1018 Søgne	0,9946	-0,0064	1,4
1021 Marnardal	1,1604	-0,0087	-1,1
1026 Åseral	1,2321	0,0606	-0,1
1027 Audnedal	1,1934	-0,0419	2,5
1029 Lindesnes	1,1042	-0,0102	0,8
1032 Lyngdal	1,0138	0,0149	1,0
1034 Hægebostad	1,0292	0,0100	1,0
1037 Kvinesdal	1,0848	0,0011	0,6
1046 Sirdal	1,1899	-0,0198	-0,2
Vest-Agder	1,0201	0,0031	0,9
1101 Eigersund	1,0335	0,0029	1,3
1102 Sandnes	0,9484	-0,0027	2,6
1103 Stavanger	0,9552	-0,0087	1,9
1106 Haugesund	1,0203	-0,0093	1,8
1111 Sokndal	1,1966	0,0070	-1,1

Tabell F-k: Virkning av nyere befolkningstall. Kommunene 2007, RNB

Kommune	Innbyggertilskudd gevinst/tap nye befolkningstall				Indeks alderskriteriene. Befolkning 2007
	Eksklusiv inntekstutjevning	Inntekstutjevning (anslag)	Samlet gevinst/tap (anslag)	Samlet gevinst/tap (anslag)	
	(1000 kr)	(1000 kr)	(1000 kr)	(kr. per innb.)	
	1	2	3	4	5
1112 Lund	946	-32	913	293	1,1247
1114 Bjerkreim	-1 053	238	-815	-325	1,1047
1119 Hå	3 643	977	4 620	307	1,0226
1120 Klepp	560	3 861	4 421	290	0,9963
1121 Time	2 089	1 582	3 672	244	0,9684
1122 Gjesdal	-3 527	1 486	-2 040	-212	0,9930
1124 Sola	485	4 459	4 944	239	0,9645
1127 Randaberg	1 914	1 519	3 433	361	0,9760
1129 Forsand	223	39	261	237	1,1418
1130 Strand	2 122	127	2 249	211	1,0378
1133 Hjelmeland	245	-404	-159	-59	1,1569
1134 Suldal	-668	-417	-1 085	-280	1,1735
1135 Sauda	592	-811	-219	-46	1,1593
1141 Finnøy	-1 582	-1 425	-3 007	-1 125	1,1916
1142 Rennesøy	163	1 038	1 202	341	1,0584
1144 Kvitsøy	54	37	91	173	1,0766
1145 Bokn	296	313	608	767	1,1235
1146 Tysvær	222	1 687	1 909	201	1,0190
1149 Karmøy	228	2 377	2 605	68	1,0033
1151 Utsira	57	41	98	456	1,2027
1160 Vindafjord	252	-747	-495	-61	1,1343
Rogaland	-4 909	48 530	43 622	108	0,9903
1201 Bergen	-22 808	8 836	-13 972	-57	0,9711
1211 Etne	-1 095	-799	-1 894	-491	1,1123
1216 Sveio	-397	-355	-752	-158	1,0514
1219 Bømlo	3 321	20	3 340	307	1,0818
1221 Stord	1 031	590	1 621	96	0,9950
1222 Fitjar	531	-480	51	18	1,0646
1223 Tysnes	-1 510	-1 160	-2 670	-970	1,2480
1224 Kvinnherad	-108	-1 503	-1 611	-124	1,0935
1227 Jondal	812	-132	680	644	1,2887
1228 Odde	-1 170	-1 656	-2 826	-395	1,1867
1231 Ullensvang	-721	-1 511	-2 232	-653	1,2065
1232 Eidfjord	-799	112	-688	-751	1,1090
1233 Ulvik	289	-150	140	123	1,2847
1234 Granvin	-553	-303	-856	-876	1,2674
1235 Voss	-683	-2 745	-3 428	-249	1,1387
1238 Kvam	-1 331	-1 545	-2 877	-350	1,1763
1241 Fusa	941	-194	746	199	1,1485
1242 Samnanger	-316	-51	-367	-156	1,0677
1243 Os	-1 877	2 629	752	48	0,9626
1244 Austevoll	246	-377	-131	-30	1,0831
1245 Sund	-811	789	-22	-4	0,9508
1246 Fjell	4 451	2 952	7 403	356	0,9779
1247 Askøy	11 259	6 390	17 648	767	0,9737
1251 Vaksdal	1 353	-1 017	337	82	1,2759
1252 Modalen	304	-6	298	838	1,0650
1253 Osterøy	-3 571	-1 708	-5 280	-735	1,1146

Tabell F-k: Virkning av nyere befolkningstall. Kommunene 2007, RNB

Kommune	Indeks	Differanse	Befolknings-
	alderskriteriene. Befolkning 2006	indeks alderskriteriene (kol. 5-6)	vekst 2006-2007 <i>(prosent)</i>
	6	7	8
1112 Lund	1,1083	0,0165	0,7
1114 Bjerkreim	1,1284	-0,0237	1,3
1119 Hå	1,0116	0,0110	1,3
1120 Klepp	1,0018	-0,0055	3,0
1121 Time	0,9636	0,0047	1,6
1122 Gjesdal	1,0163	-0,0234	2,1
1124 Sola	0,9690	-0,0045	2,6
1127 Randaberg	0,9696	0,0063	2,1
1129 Forsand	1,1320	0,0098	1,0
1130 Strand	1,0273	0,0105	0,8
1133 Hjelmeland	1,1447	0,0122	-0,6
1134 Suldal	1,1763	-0,0028	-0,2
1135 Sauda	1,1443	0,0150	-0,8
1141 Finnøy	1,2049	-0,0132	-2,1
1142 Rennesøy	1,0663	-0,0079	3,3
1144 Kvitsøy	1,0724	0,0042	1,2
1145 Bokn	1,1141	0,0094	3,0
1146 Tysvær	1,0211	-0,0021	1,8
1149 Karmøy	1,0038	-0,0005	1,1
1151 Utsira	1,1973	0,0054	2,4
1160 Vindafjord	1,1278	0,0065	-0,1
Rogaland	0,9937	-0,0034	1,8
1201 Bergen	0,9764	-0,0053	1,0
1211 Etne	1,1209	-0,0086	-0,4
1216 Sveio	1,0535	-0,0021	0,4
1219 Bømlo	1,0656	0,0162	0,8
1221 Stord	0,9923	0,0027	1,0
1222 Fitjar	1,0509	0,0137	-0,1
1223 Tysnes	1,2611	-0,0131	-1,5
1224 Kvinnherad	1,0886	0,0050	-0,3
1227 Jondal	1,2414	0,0474	-0,4
1228 Odda	1,1831	0,0036	-1,3
1231 Ullensvang	1,2030	0,0036	-1,6
1232 Eidfjord	1,1587	-0,0497	1,8
1233 Ulvik	1,2633	0,0215	-0,4
1234 Granvin	1,2848	-0,0174	-0,9
1235 Voss	1,1352	0,0035	-0,3
1238 Kvam	1,1748	0,0015	-0,9
1241 Fusa	1,1336	0,0149	0,5
1242 Samnanger	1,0730	-0,0053	0,5
1243 Os	0,9732	-0,0106	2,2
1244 Austevoll	1,0761	0,0070	0,0
1245 Sund	0,9603	-0,0095	1,5
1246 Fjell	0,9704	0,0075	2,0
1247 Askøy	0,9530	0,0208	2,3
1251 Vaksdal	1,2498	0,0261	-0,6
1252 Modalen	1,0197	0,0453	0,6
1253 Osterøy	1,1332	-0,0186	-0,5

Tabell F-k: Virkning av nyere befolkningstall. Kommunene 2007, RNB

Kommune	Innbyggertilskudd gevinst/tap nye befolkningstall				Indeks alderskriteriene. Befolkning 2007
	Eksklusiv inntekstutjevning	Inntekstutjevning (anslag)	Samlet gevinst/tap (anslag)	Samlet gevinst/tap (anslag)	
	(1000 kr)	(1000 kr)	(1000 kr)	(kr. per innb.)	
	1	2	3	4	5
1256 Meland	334	722	1 056	176	1,0255
1259 Øygarden	1 441	470	1 912	462	1,0722
1260 Radøy	337	-230	107	23	1,1063
1263 Lindås	1 078	3 254	4 332	319	1,0048
1264 Austrheim	-580	203	-377	-150	1,0255
1265 Fedje	-176	-419	-595	-959	1,2232
1266 Masfjorden	-1 123	-851	-1 974	-1 210	1,2102
Hordaland	-11 903	9 776	-2 126	-5	1,0122
1401 Flora	-1 127	-2 863	-3 989	-352	1,0421
1411 Gulen	-217	-540	-757	-315	1,2341
1412 Solund	-418	-140	-558	-640	1,1590
1413 Hyllestad	-122	-394	-516	-346	1,1763
1416 Høyanger	-677	-681	-1 358	-307	1,1856
1417 Vik	703	-368	335	118	1,2743
1418 Balestrand	-234	-325	-559	-400	1,1927
1419 Leikanger	-646	-309	-955	-434	1,0381
1420 Sogndal	3 076	-1 215	1 861	273	1,0263
1421 Aurland	-922	-347	-1 269	-740	1,0949
1422 Lærdal	-82	-197	-279	-130	1,1701
1424 Årdal	674	-1 116	-441	-80	1,0633
1426 Luster	-609	-452	-1 061	-217	1,1765
1428 Askvoll	-1 543	-1 160	-2 703	-860	1,1905
1429 Fjaler	-151	-605	-756	-263	1,1051
1430 Gaular	-532	-1 340	-1 872	-688	1,1936
1431 Jølster	539	-227	312	107	1,1865
1432 Førde	1 600	676	2 277	199	0,9408
1433 Naustdal	-819	-1 128	-1 947	-733	1,0893
1438 Bremanger	1 571	-758	813	207	1,1929
1439 Vågsøy	732	-1 938	-1 206	-199	1,1213
1441 Selje	110	-1 274	-1 164	-400	1,1431
1443 Eid	1 424	46	1 469	251	1,0623
1444 Hornindal	325	-261	64	54	1,2072
1445 Gloppen	1 330	-1 651	-321	-56	1,1970
1449 Stryn	-418	-2 286	-2 704	-403	1,1151
Sogn og Fjordane	3 567	-20 851	-17 283	-163	1,1061
1502 Molde	2 752	-703	2 049	84	1,0263
1503 Kristiansund	1 032	-1 901	-869	-51	0,9885
1504 Ålesund	1 632	3 438	5 070	122	0,9854
1511 Vanylven	707	-1 473	-765	-216	1,1863
1514 Sande	-728	-594	-1 322	-523	1,1314
1515 Herøy	1 484	-1 274	209	25	1,0605
1516 Ulstein	2 242	-227	2 015	295	1,0390
1517 Hareid	-2 331	44	-2 287	-489	1,0723
1519 Volda	-423	-1 259	-1 682	-202	1,1100
1520 Ørsta	-1 500	-3 176	-4 676	-460	1,1059
1523 Ørskog	448	-385	63	30	1,1135
1524 Norddal	1 796	-42	1 754	965	1,2805

Tabell F-k: Virkning av nyere befolkningstall. Kommunene 2007, RNB

Kommune	Indeks	Differanse	Befolknings-
	alderskriteriene. Befolkning 2006	indeks alderskriteriene (kol. 5-6)	vekst 2006-2007 <i>(prosent)</i>
	6	7	8
1256 Meland	1,0248	0,0007	1,4
1259 Øygarden	1,0564	0,0158	1,4
1260 Radøy	1,1008	0,0055	0,5
1263 Lindås	1,0059	-0,0012	2,3
1264 Austrheim	1,0395	-0,0140	1,4
1265 Fedje	1,2157	0,0075	-2,8
1266 Masfjorden	1,2181	-0,0080	-3,7
Hordaland	1,0132	-0,0009	0,9
1401 Flora	1,0411	0,0010	-0,6
1411 Gulen	1,2307	0,0034	-0,5
1412 Solund	1,1752	-0,0162	-0,7
1413 Hyllestad	1,1722	0,0042	-0,7
1416 Høyanger	1,1851	0,0005	-0,6
1417 Vik	1,2534	0,0209	-0,4
1418 Balestrand	1,1936	-0,0009	-0,5
1419 Leikanger	1,0496	-0,0115	0,0
1420 Sogndal	0,9991	0,0273	-0,2
1421 Aurland	1,1133	-0,0184	-1,0
1422 Lærdal	1,1669	0,0032	-0,1
1424 Årdal	1,0488	0,0144	-1,0
1426 Luster	1,1776	-0,0011	-0,1
1428 Askvoll	1,2037	-0,0132	-1,2
1429 Fjaler	1,1019	0,0032	-0,4
1430 Gaular	1,1881	0,0055	-1,9
1431 Jølster	1,1741	0,0124	0,3
1432 Førde	0,9346	0,0062	1,2
1433 Naustdal	1,0940	-0,0047	-1,5
1438 Bremanger	1,1624	0,0305	-1,0
1439 Vågsøy	1,1062	0,0150	-1,0
1441 Selje	1,1287	0,0144	-1,6
1443 Eid	1,0494	0,0129	0,8
1444 Hornindal	1,1861	0,0212	-0,4
1445 Gloppen	1,1758	0,0212	-0,8
1449 Stryn	1,1089	0,0062	-1,1
Sogn og Fjordane	1,0978	0,0082	-0,4
1502 Molde	1,0188	0,0075	0,4
1503 Kristiansund	0,9828	0,0056	0,2
1504 Ålesund	0,9852	0,0001	1,4
1511 Vanylven	1,1633	0,0230	-1,5
1514 Sande	1,1392	-0,0078	-0,5
1515 Herøy	1,0450	0,0154	-0,6
1516 Ulstein	1,0203	0,0187	0,4
1517 Hareid	1,0977	-0,0255	0,8
1519 Volda	1,1081	0,0019	-0,1
1520 Ørsta	1,1049	0,0010	-0,9
1523 Ørskog	1,0973	0,0163	-0,2
1524 Norddal	1,2272	0,0533	0,5

Tabell F-k: Virkning av nyere befolkningstall. Kommunene 2007, RNB

Kommune	Innbyggertilskudd gevinst/tap nye befolkningstall				Indeks alderskriteriene. Befolkning 2007
	Eksklusiv inntekstutjevning	Inntekstutjevning (anslag)	Samlet gevinst/tap (anslag)	Samlet gevinst/tap (anslag)	
	(1000 kr)	(1000 kr)	(1000 kr)	(kr. per innb.)	
	1	2	3	4	5
1525 Stranda	-556	-1 342	-1 898	-422	1,1732
1526 Stordal	444	-359	85	86	1,1281
1528 Sykkylven	1 334	-68	1 265	169	1,0696
1529 Skodje	402	38	440	120	1,0189
1531 Sula	-84	-394	-478	-63	1,0448
1532 Giske	869	-619	250	38	1,0455
1534 Haram	1 889	-1 889	0	0	1,1331
1535 Vestnes	-3 748	-1 635	-5 383	-841	1,0765
1539 Rauma	577	-1 433	-856	-117	1,1442
1543 Nesset	-1 704	-1 373	-3 077	-997	1,1508
1545 Midsund	443	-508	-64	-34	1,1857
1546 Sandøy	-360	-33	-394	-309	1,1934
1547 Aukra	-573	245	-327	-104	1,1063
1548 Fræna	-2 001	-489	-2 489	-273	1,0180
1551 Eide	405	-48	357	106	1,0485
1554 Averøy	634	-624	10	2	1,0734
1556 Frei	1 202	123	1 325	244	0,9818
1557 Gjemnes	-1 264	-906	-2 169	-820	1,0769
1560 Tingvoll	-1 100	-709	-1 809	-587	1,1245
1563 Sunndal	547	-475	71	10	1,0696
1566 Surnadal	-780	-1 917	-2 698	-446	1,1517
1567 Rindal	309	-787	-478	-232	1,2761
1571 Halså	613	-640	-27	-16	1,1736
1573 Smøla	-1 909	-603	-2 512	-1 160	1,0977
1576 Aure	-1 303	-1 894	-3 197	-909	1,1309
Møre og Romsdal	1 395	-25 892	-24 497	-100	1,0614
1601 Trondheim	-10 523	23 118	12 595	78	0,9170
1612 Hemne	22	-1 444	-1 422	-335	1,1039
1613 Snillfjord	176	-604	-428	-419	1,3201
1617 Hitra	-1 410	-436	-1 846	-458	1,0823
1620 Frøya	1 728	-697	1 030	254	1,1384
1621 Ørland	667	-1 120	-452	-89	1,0223
1622 Agdenes	233	-323	-90	-50	1,2306
1624 Rissa	-2 215	-1 833	-4 048	-636	1,1585
1627 Bjugn	-1 897	-1 985	-3 882	-851	1,0844
1630 Åfjord	-1 202	-1 507	-2 710	-832	1,1509
1632 Roan	383	-808	-425	-413	1,2571
1633 Osen	-211	-295	-506	-482	1,2006
1634 Oppdal	177	-327	-150	-23	1,0741
1635 Rennebu	320	-701	-381	-145	1,1559
1636 Meldal	1 146	-602	543	139	1,2454
1638 Orkdal	3 439	1 800	5 239	485	1,0053
1640 Røros	-134	-206	-340	-60	1,1097
1644 Holtålen	-944	-494	-1 438	-693	1,2206
1648 Midtre Gauldal	-346	-531	-877	-149	1,1438
1653 Melhus	940	352	1 292	90	0,9843
1657 Skaun	-670	326	-344	-55	1,0055
1662 Klæbu	-1 291	1 462	171	31	0,9446

Tabell F-k: Virkning av nyere befolkningstall. Kommunene 2007, RNB

Kommune	Indeks	Differanse	Befolknings-
	alderskriteriene. Befolkning 2006	indeks alderskriteriene (kol. 5-6)	vekst 2006-2007 <i>(prosent)</i>
	6	7	8
1525 Stranda	1,1696	0,0036	-1,0
1526 Stordal	1,0951	0,0330	-1,2
1528 Sykkylven	1,0593	0,0103	0,6
1529 Skodje	1,0130	0,0059	0,8
1531 Sula	1,0437	0,0011	0,5
1532 Giske	1,0363	0,0093	0,3
1534 Haram	1,1154	0,0177	-0,4
1535 Vestnes	1,0997	-0,0232	-0,6
1539 Rauma	1,1342	0,0100	-0,3
1543 Nesset	1,1657	-0,0149	-1,6
1545 Midsund	1,1653	0,0203	-0,7
1546 Sandøy	1,2056	-0,0122	0,5
1547 Aukra	1,1182	-0,0118	1,4
1548 Fræna	1,0277	-0,0097	0,5
1551 Eide	1,0415	0,0070	0,7
1554 Averøy	1,0641	0,0093	0,1
1556 Frei	0,9704	0,0114	0,9
1557 Gjemnes	1,0924	-0,0155	-1,1
1560 Tingvoll	1,1360	-0,0115	-0,5
1563 Sunndal	1,0625	0,0070	0,1
1566 Surnadal	1,1488	0,0029	-0,9
1567 Rindal	1,2547	0,0214	-1,3
1571 Halså	1,1434	0,0302	-1,3
1573 Smøla	1,1325	-0,0348	-1,2
1576 Aure	1,1347	-0,0038	-2,1
Møre og Romsdal	1,0577	0,0037	0,2
1601 Trondheim	0,9234	-0,0064	2,0
1612 Hemne	1,0945	0,0094	-1,1
1613 Snillfjord	1,2892	0,0309	-2,4
1617 Hitra	1,0971	-0,0148	0,2
1620 Frøya	1,1113	0,0271	-0,2
1621 Ørland	1,0105	0,0117	-0,4
1622 Agdenes	1,2174	0,0133	-0,2
1624 Rissa	1,1675	-0,0089	-0,8
1627 Bjugn	1,0944	-0,0100	-1,6
1630 Åfjord	1,1561	-0,0052	-1,7
1632 Roan	1,2124	0,0447	-3,4
1633 Osen	1,2016	-0,0010	-0,8
1634 Oppdal	1,0710	0,0031	0,5
1635 Rennebu	1,1416	0,0143	-0,7
1636 Meldal	1,2245	0,0208	-0,1
1638 Orkdal	0,9918	0,0136	1,7
1640 Røros	1,1094	0,0003	0,6
1644 Holtålen	1,2355	-0,0149	-0,5
1648 Midtre Gauldal	1,1438	0,0001	0,3
1653 Melhus	0,9810	0,0033	0,9
1657 Skaun	1,0117	-0,0062	1,1
1662 Klæbu	0,9612	-0,0166	2,3

Tabell F-k: Virkning av nyere befolkningstall. Kommunene 2007, RNB

Kommune	Innbyggertilskudd gevinst/tap nye befolkningstall				Indeks alderskriteriene. Befolkning 2007
	Eksklusiv inntekstutjevning	Inntekstutjevning (anslag)	Samlet gevinst/tap (anslag)	Samlet gevinst/tap (anslag)	
	(1000 kr)	(1000 kr)	(1000 kr)	(kr. per innb.)	
	1	2	3	4	5
1663 Malvik	1 445	280	1 725	140	0,9576
1664 Selbu	-685	-516	-1 201	-305	1,1579
1665 Tydal	139	-243	-104	-121	1,1866
Sør-Trøndelag	-10 715	12 665	1 950	7	0,9811
1702 Steinkjer	-2 562	-185	-2 747	-133	1,0466
1703 Namsos	-1 846	-1 782	-3 628	-289	1,0453
1711 Meråker	-1 852	-794	-2 646	-1 056	1,2040
1714 Stjørdal	3 441	4 176	7 617	376	1,0136
1717 Frosta	1 034	-456	578	235	1,1507
1718 Leksvik	375	-710	-335	-96	1,0780
1719 Levanger	-2 469	-836	-3 305	-182	1,0180
1721 Verdal	-1 193	-816	-2 010	-144	1,0295
1723 Mosvik	597	-473	124	142	1,2397
1724 Verran	-1 367	-755	-2 122	-809	1,2243
1725 Namdalseid	190	-392	-202	-116	1,2173
1729 Inderøy	-632	-1 162	-1 795	-303	1,0411
1736 Snåsa	827	-1 303	-476	-217	1,2180
1738 Lierne	152	-540	-388	-262	1,0973
1739 Røyrvik	288	-251	36	69	1,0404
1740 Namsskogan	-90	87	-3	-3	1,1567
1742 Grong	600	-869	-269	-113	1,1807
1743 Høylandet	376	-417	-41	-33	1,0807
1744 Overhalla	1 224	-271	953	272	1,0815
1748 Fosnes	-393	-137	-530	-744	1,1175
1749 Flatanger	1 139	-274	865	740	1,2117
1750 Vikna	747	-416	330	82	1,0262
1751 Nærøy	-801	-2 204	-3 006	-592	1,1147
1755 Leka	-585	-303	-888	-1 524	1,0644
Nord-Trøndelag	-2 804	-11 084	-13 888	-108	1,0603
1804 Bodø	4 785	3 088	7 874	173	0,9320
1805 Narvik	143	-3 747	-3 604	-197	1,0493
1811 Bindal	-1 271	-1 140	-2 411	-1 425	1,2079
1812 Sømna	-608	-306	-914	-446	1,1291
1813 Brønnøy	198	-1 372	-1 175	-156	1,0611
1815 Vega	394	-348	46	36	1,1474
1816 Vevelstad	-833	-292	-1 125	-2 232	1,0643
1818 Herøy	-766	-1 028	-1 794	-1 067	1,0898
1820 Alstahaug	-2 458	-2 506	-4 964	-687	0,9560
1822 Leirfjord	-1 513	-906	-2 419	-1 140	1,1348
1824 Vefsn	1 692	510	2 202	162	1,0315
1825 Grane	381	-271	110	71	1,1342
1826 Hattfjelldal	-95	-595	-689	-465	1,1448
1827 Dønna	113	-541	-428	-287	1,0921
1828 Nesna	230	-120	109	62	1,1587
1832 Hemnes	-1 048	-735	-1 783	-395	1,1316
1833 Rana	368	-6 575	-6 206	-246	1,0402
1834 Lurøy	-866	-295	-1 161	-589	1,1127

Tabell F-k: Virkning av nyere befolkningstall. Kommunene 2007, RNB

Kommune	Indeks	Differanse	Befolknings-
	alderskriteriene. Befolkning 2006	indeks alderskriteriene (kol. 5-6)	vekst 2006-2007 <i>(prosent)</i>
	6	7	8
1663 Malvik	0,9516	0,0060	0,9
1664 Selbu	1,1625	-0,0046	0,1
1665 Tydal	1,1642	0,0224	-1,7
Sør-Trøndelag	0,9834	-0,0024	1,3
1702 Steinkjer	1,0523	-0,0057	0,7
1703 Namsos	1,0491	-0,0039	0,0
1711 Meråker	1,2311	-0,0271	-0,9
1714 Stjørdal	1,0087	0,0050	1,9
1717 Frosta	1,1235	0,0272	-0,2
1718 Leksvik	1,0671	0,0109	-0,3
1719 Levanger	1,0236	-0,0056	0,5
1721 Verdal	1,0321	-0,0027	0,4
1723 Mosvik	1,1874	0,0523	-2,1
1724 Verran	1,2409	-0,0166	-0,8
1725 Namdalseid	1,2040	0,0133	-0,5
1729 Inderøy	1,0418	-0,0007	-0,3
1736 Snåsa	1,1802	0,0378	-2,4
1738 Lierne	1,0826	0,0147	-1,2
1739 Røyrvik	0,9964	0,0440	-3,3
1740 Namsskogan	1,1651	-0,0083	1,5
1742 Grong	1,1567	0,0240	-1,2
1743 Høylandet	1,0572	0,0235	-1,0
1744 Overhalla	1,0612	0,0203	0,3
1748 Fosnes	1,1401	-0,0226	-0,3
1749 Flatanger	1,1541	0,0576	-0,5
1750 Vikna	1,0140	0,0122	0,2
1751 Nærøy	1,1110	0,0038	-1,6
1755 Leka	1,1024	-0,0380	-2,0
Nord-Trøndelag	1,0585	0,0018	0,3
1804 Bodø	0,9278	0,0042	1,3
1805 Narvik	1,0438	0,0055	-0,3
1811 Bindal	1,2242	-0,0163	-2,8
1812 Sømna	1,1397	-0,0106	0,0
1813 Brønnøy	1,0551	0,0060	-0,2
1815 Vega	1,1240	0,0234	-0,7
1816 Vevelstad	1,1332	-0,0689	-2,3
1818 Herøy	1,0972	-0,0074	-2,5
1820 Alstahaug	0,9668	-0,0108	-1,1
1822 Leirfjord	1,1588	-0,0239	-1,5
1824 Vefsn	1,0254	0,0061	1,0
1825 Grane	1,1162	0,0180	-0,2
1826 Hattfjelldal	1,1364	0,0083	-1,4
1827 Dønna	1,0788	0,0133	-1,2
1828 Nesna	1,1495	0,0092	0,4
1832 Hemnes	1,1356	-0,0040	-0,7
1833 Rana	1,0332	0,0069	-0,7
1834 Lurøy	1,1307	-0,0180	-0,1

Tabell F-k: Virkning av nyere befolkningstall. Kommunene 2007, RNB

Kommune	Innbyggertilskudd gevinst/tap nye befolkningstall				Indeks alderskriteriene. Befolkning 2007
	Eksklusiv inntekstutjevning	Inntekstutjevning (anslag)	Samlet gevinst/tap (anslag)	Samlet gevinst/tap (anslag)	
	(1000 kr)	(1000 kr)	(1000 kr)	(kr. per innb.)	
	1	2	3	4	5
1835 Træna	-46	-192	-237	-532	1,1011
1836 Rødøy	823	-797	27	20	1,1727
1837 Meløy	-248	-1 140	-1 388	-208	1,1401
1838 Gildeskål	-162	-771	-933	-449	1,2306
1839 Beiarn	56	-364	-308	-268	1,1292
1840 Saltdal	-712	-1 819	-2 531	-540	1,0435
1841 Fauske	-877	-2 913	-3 789	-400	1,0382
1845 Sørfold	-48	-574	-622	-299	1,1254
1848 Steigen	-41	-1 850	-1 891	-706	1,2168
1849 Hamarøy	-395	-1 170	-1 564	-883	1,2131
1850 Tysfjord	-1 832	-1 504	-3 336	-1 626	1,0187
1851 Lødingen	294	-1 367	-1 073	-475	1,1808
1852 Tjeldsund	-236	-1 000	-1 236	-915	1,1432
1853 Evenes	55	-265	-210	-154	1,1429
1854 Ballangen	1 456	-690	766	285	1,1717
1856 Røst	135	-212	-77	-131	1,1127
1857 Værøy	314	-60	254	339	1,0728
1859 Flakstad	-23	-131	-154	-105	1,2056
1860 Vestvågøy	2 247	-2 466	-218	-20	1,1078
1865 Vågan	-733	-1 796	-2 529	-281	1,0338
1866 Hadsel	-1 426	-2 841	-4 268	-540	1,0717
1867 Bø	-250	-1 273	-1 522	-525	1,2786
1868 Øksnes	-301	-2 122	-2 423	-540	1,0620
1870 Sortland	-3 018	-182	-3 200	-330	1,0597
1871 Andøy	-2 471	-2 437	-4 907	-952	1,1301
1874 Moskenes	-279	-660	-939	-812	1,1775
Nordland	-8 869	-47 773	-56 642	-241	1,0519
1901 Harstad	206	-2 655	-2 449	-105	0,9875
1902 Tromsø	2 278	5 194	7 472	116	0,8818
1911 Kvæfjord	-591	-778	-1 368	-449	1,1056
1913 Skånland	-447	-1 049	-1 497	-519	1,0484
1915 Bjarkøy	276	-331	-55	-106	1,4313
1917 Ibestad	-427	-1 253	-1 679	-1 067	1,2637
1919 Gratangen	-1 242	-522	-1 764	-1 439	1,2027
1920 Lavangen	199	-584	-385	-381	1,2348
1922 Bardu	-853	1 088	234	60	0,9487
1923 Salangen	538	-884	-347	-155	1,0497
1924 Målselv	-523	-703	-1 226	-186	1,0172
1925 Sørreisa	1 178	-594	584	176	1,0525
1926 Dyrøy	-4	-730	-734	-580	1,2505
1927 Tranøy	614	-736	-122	-78	1,1695
1928 Torsken	-1 341	-635	-1 976	-2 020	1,1758
1929 Berg	-527	-761	-1 289	-1 339	1,1518
1931 Lenvik	3 908	-1 989	1 918	174	1,0393
1933 Balsfjord	979	-781	198	35	1,0928
1936 Karlsøy	-793	-790	-1 582	-675	1,0497
1938 Lyngen	1 577	251	1 828	571	1,0880
1939 Storfjord	-183	-655	-838	-438	0,9521

Tabell F-k: Virkning av nyere befolkningstall. Kommunene 2007, RNB

Kommune	Indeks	Differanse	Befolknings-
	alderskriteriene. Befolkning 2006	indeks alderskriteriene (kol. 5-6)	vekst 2006-2007 <i>(prosent)</i>
	6	7	8
1835 Træna	1,0950	0,0061	-1,5
1836 Rødøy	1,1245	0,0482	-2,4
1837 Meløy	1,1336	0,0064	-0,8
1838 Gildeskål	1,2220	0,0086	-1,2
1839 Beiarn	1,1177	0,0115	-0,9
1840 Saltdal	1,0422	0,0013	-1,3
1841 Fauske	1,0357	0,0025	-0,9
1845 Sørfold	1,1142	0,0112	-1,7
1848 Steigen	1,1957	0,0211	-2,9
1849 Hamarøy	1,2033	0,0098	-2,7
1850 Tysfjord	1,0476	-0,0290	-3,1
1851 Lødingen	1,1562	0,0247	-2,5
1852 Tjeldsund	1,1315	0,0117	-3,2
1853 Evenes	1,1349	0,0080	-0,3
1854 Ballangen	1,1361	0,0356	-0,6
1856 Røst	1,0915	0,0213	-1,2
1857 Værøy	1,0475	0,0253	0,0
1859 Flakstad	1,2030	0,0026	0,3
1860 Vestvågøy	1,0908	0,0171	-0,5
1865 Vågan	1,0331	0,0006	-0,3
1866 Hadsel	1,0719	-0,0002	-1,2
1867 Bø	1,2670	0,0115	-1,6
1868 Øksnes	1,0541	0,0079	-1,8
1870 Sortland	1,0748	-0,0151	0,7
1871 Andøy	1,1411	-0,0110	-1,8
1874 Moskenes	1,1725	0,0050	-2,3
Nordland	1,0481	0,0038	-0,3
1901 Harstad	0,9844	0,0031	0,1
1902 Tromsø	0,8813	0,0005	1,4
1911 Kvæfjord	1,1084	-0,0028	-0,6
1913 Skånland	1,0477	0,0007	-1,2
1915 Bjarkøy	1,3774	0,0539	-2,6
1917 Ibestad	1,2501	0,0136	-3,4
1919 Gratangen	1,2402	-0,0375	-1,5
1920 Lavangen	1,2059	0,0289	-2,3
1922 Bardu	0,9674	-0,0187	3,2
1923 Salangen	1,0283	0,0214	-1,4
1924 Målselv	1,0186	-0,0014	0,2
1925 Sørreisa	1,0298	0,0227	-0,2
1926 Dyrøy	1,2311	0,0194	-2,3
1927 Tranøy	1,1359	0,0337	-1,8
1928 Torsken	1,2249	-0,0491	-2,7
1929 Berg	1,1568	-0,0050	-3,4
1931 Lenvik	1,0168	0,0225	-0,2
1933 Balsfjord	1,0798	0,0130	0,0
1936 Karlsøy	1,0589	-0,0091	-1,1
1938 Lyngen	1,0639	0,0241	1,2
1939 Storfjord	0,9507	0,0014	-1,1

Tabell F-k: Virkning av nyere befolkningstall. Kommunene 2007, RNB

Kommune	Innbyggertilskudd gevinst/tap nye befolkningstall				Indeks alderskriteriene. Befolkning 2007
	Eksklusiv	Inntektsutjevning	Samlet	Samlet	
	inntektsutjevning	(anslag)	gevinst/tap	gevinst/tap	
	(1000 kr)	(1000 kr)	(1000 kr)	(kr. per innb.)	
	1	2	3	4	5
1940 Kåfjord	-402	-1 067	-1 469	-662	1,0652
1941 Skjervøy	425	-508	-83	-28	1,0556
1942 Nordreisa	452	-2 004	-1 553	-330	1,0200
1943 Kvænangen	-33	-853	-885	-655	1,1178
Troms	5 264	-14 333	-9 068	-59	0,9779
2002 Vardø	367	-1 279	-912	-399	1,0223
2003 Vadsø	2 017	-675	1 342	219	0,9821
2004 Hammerfest	-2 401	-409	-2 810	-299	0,9344
2011 Kautokeino	631	-1 024	-393	-133	0,8835
2012 Alta	-201	1 166	964	53	0,9447
2014 Loppa	559	-1 322	-763	-663	1,1401
2015 Hasvik	-851	-657	-1 508	-1 500	1,0123
2017 Kvalsund	283	252	536	490	0,9939
2018 Måsøy	-192	-1 235	-1 427	-1 082	1,0139
2019 Nordkapp	1 516	-1 491	24	7	1,0621
2020 Porsanger	-566	-2 074	-2 640	-638	0,9277
2021 Karasjok	299	-698	-399	-139	0,9893
2022 Lebesby	295	-817	-522	-385	0,9946
2023 Gamvik	-912	-700	-1 612	-1 541	1,0344
2024 Berlevåg	-102	-484	-586	-540	1,0530
2025 Tana	217	-915	-698	-234	0,9898
2027 Nesseby	58	-271	-213	-241	1,0909
2028 Båtsfjord	64	-1 365	-1 302	-616	0,9083
2030 Sør-Varanger	-630	-852	-1 483	-156	0,9917
Finnmark	449	-14 852	-14 402	-198	0,9711
Hele landet	0	0	0	0	1,0000

Tabell F-k: Virkning av nyere befolkningstall. Kommunene 2007, RNB

Kommune	Indeks	Differanse	Befolknings-
	alderskriteriene. Befolkning 2006	indeks alderskriteriene (kol. 5-6)	vekst 2006-2007 <i>(prosent)</i>
	6	7	8
1940 Kåfjord	1,0628	0,0025	-1,8
1941 Skjervøy	1,0439	0,0117	-0,2
1942 Nordreisa	1,0060	0,0141	-1,5
1943 Kvænangen	1,1023	0,0155	-2,6
Troms	0,9733	0,0046	0,4
2002 Vardø	1,0023	0,0200	-2,2
2003 Vadsø	0,9628	0,0194	0,2
2004 Hammerfest	0,9459	-0,0114	0,3
2011 Kautokeino	0,8678	0,0157	-1,1
2012 Alta	0,9461	-0,0013	1,1
2014 Loppa	1,0860	0,0541	-5,2
2015 Hasvik	1,0410	-0,0286	-2,7
2017 Kvalsund	0,9845	0,0094	2,1
2018 Måsøy	1,0021	0,0118	-4,1
2019 Nordkapp	1,0280	0,0342	-1,7
2020 Porsanger	0,9264	0,0013	-1,9
2021 Karasjok	0,9789	0,0104	-0,6
2022 Lebesby	0,9719	0,0227	-2,4
2023 Gamvik	1,0632	-0,0288	-2,8
2024 Berlevåg	1,0473	0,0057	-1,6
2025 Tana	0,9798	0,0100	-0,9
2027 Nesseby	1,0795	0,0114	-0,9
2028 Båtsfjord	0,8972	0,0112	-2,7
2030 Sør-Varanger	0,9930	-0,0013	0,3
Finnmark	0,9664	0,0047	-0,4
Hele landet	1,0000	0,0000	0,9