



KOMMUNAL- OG REGIONALDEPARTEMENTET

Beregningsteknisk dokumentasjon til St.prp. nr. 1 (2008-2009)

Inntektssystemet for kommuner og fylkeskommuner 2009

Grønt hefte

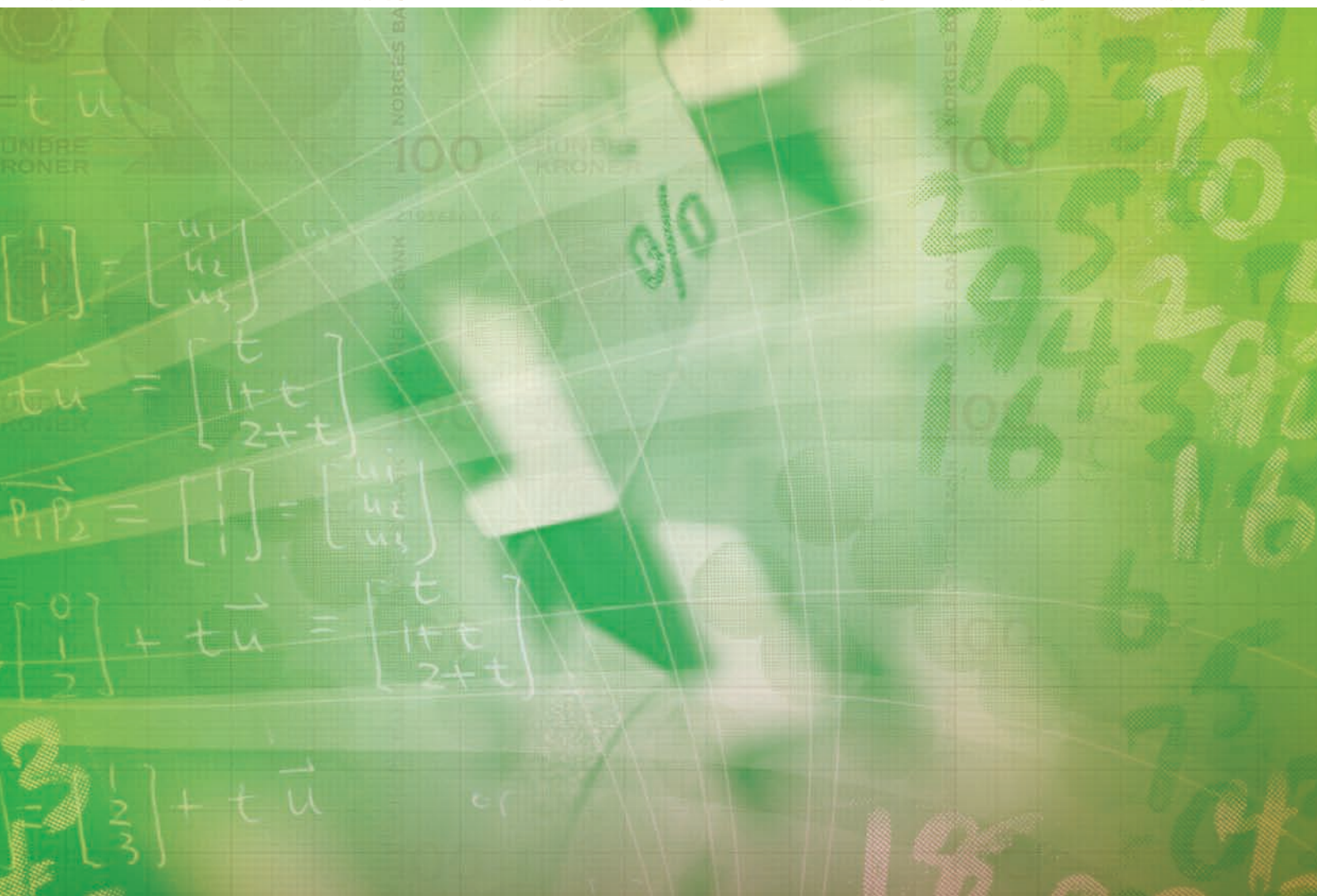



KOMMUNAL- OG REGIONALDEPARTEMENTET

Beregningsteknisk dokumentasjon til St.prp. nr. 1 (2008-2009)

Inntektssystemet for kommuner og fylkeskommuner 2009

Grønt hefte

Innhold

Side

Forord		1
Innledning		3
Tabeller for fylkeskommunene		
Tabell 1-fk	Foreløpig rammetilskudd til fylkeskommunene 2009	33
Tabell 2-fk	Innbyggertilskudd til fylkeskommunene (Kap 572 post 60)	36
Tabell 3-fk	Anslag på frie inntekter i 2009. Fylkeskommuner	38
Tabell A-fk	Utgiftsutjevning. Fylkeskommunene	41
Tabell B-fk	Overgangsordning for fylkeskommunene	44
Tabell C-fk	Saker med særskilt fordeling. Fylkeskommunene	48
Tabell D-fk	Indeks for beregnet utgiftsbehov. Fylkeskommuner	51
Tabell E-fk	Kriteriedata. Fylkeskommunene	55
Tabeller for kommunene		
Tabell 1-k	Rammetilskudd til kommunene 2009	63
Tabell 2-k	Innbyggertilskudd til kommunene (Kap 571 post 60)	86
Tabell 3-k	Anslag på frie inntekter i 2009. Kommuner	97
Tabell A-k	Utgiftsutjevning. Kommunene	122
Tabell B-k	Inntektsgarantitilskudd. Kommunene	144
Tabell C-k	Saker med særskilt fordeling. Kommunene	177
Tabell D-k	Dokumentasjon distriktstilskudd Sør-Norge og veksttilskuddet	189
Tabell E-k	Indeks for beregnet utgiftsbehov. Kommunene	209
Tabell F-k	Kriteriedata. Kommunene	251

Forord

Beregningsteknisk dokumentasjon (Grønt hefte) viser fordeling av rammetilskuddet for 2009 til kommuner og fylkeskommuner, og legges fram som et vedlegg til St.prp. nr. 1 for 2009.

I kommuneproposisjonen for 2009 (St.prp. nr. 57 (2007-2008)) ble det lagt fram et nytt inntektssystem for kommunene. Elementer i det nye inntektssystemet er redusert skatteandel, økt inntektsutjevning, avvikling av den kommunale selskapsskatten, omlegging av de regionalpolitiske tilskuddene og innføring av et hovedstadstilskudd til Oslos kommunale del av rammetilskuddet. I tillegg erstattes dagens overgangsordning med et inntektsgarantitilskudd. Når det gjelder fylkeskommunene er det ingen større endringer. Regjeringen vil legge fram forslag til nytt inntektssystem for fylkeskommunene i kommuneproposisjonen for 2010.

Det nye inntektssystemet for kommunene medfører også endringer i telletidspunkt for befolkningstall. For *kommunene* avvikles ordningen med oppdatering av befolkningstall midt i budsjettåret. Innbyggertilskuddet, inkludert utgiftsutjevningen, blir beregnet med befolkningstall per 1. juli 2008. For kommunene vil det derfor ikke bli lagt fram en Revidert beregningsteknisk dokumentasjon i juni 2009.

For *fylkeskommunene* vil innbyggertilskuddet og utgiftsutjevningen i inntektssystemet også i 2009 være basert på befolkningstall per 1. januar i budsjettåret. Siden disse tallene ikke foreligger til statsbudsjettet, vil tallene i Grønt hefte være foreløpige. Den endelige beregningen av rammetilskuddet for 2008, med oppdaterte befolkningsdata fra 1. januar 2009, vil bli presentert i budsjetttrundskrivet som departementet årlig sender ut etter behandling av revidert nasjonalbudsjett.

Inntektsutjevningen har siden innføringen av løpende inntektsutjevning blitt beregnet fortløpende gjennom budsjettåret. Beregningen baseres på befolkningstall per 1. januar i budsjettåret, både for kommunene og for fylkeskommunene. Det betyr at endelige tall for 2009 først foreligger i februar 2010. Oversikt over den løpende inntektsutjevningen finnes på Kommunal- og regionaldepartementets nettsider (www.regjeringen.no/krd).

Tabell 1-fk og 1-k inneholder samlet rammetilskudd og fordelingen på de enkelte poster på statsbudsjettets kapitler 571 (rammetilskudd til kommunene) og 572 (rammetilskudd til fylkeskommunene). Tabell 2-k og 2-fk viser en mer detaljert oversikt over innbyggertilskudd og utgiftsutjevning. Tabell 3-k og 3-fk viser anslag på oppgavekorrigert vekst i frie inntekter fra 2008 til 2009, både i forhold til anslag på regnskap 2008 og RNB-nivå i 2008.

De øvrige tabellene (tabell A-fk – E-fk for fylkeskommunene og A-k – F-k for kommunene) viser mellomregninger som er grunnlag for tabell 1-fk og 1-k.

Grønt hefte er en ren teknisk dokumentasjon. På grunn av avrundning av desimalene kan det enkelte steder forekomme små avvik ved summering. Det er justert for dette i tabell 1-fk og 1-k.

Saksbehandlere:	Guri Stenvåg	tlf. 22 24 70 12
	Sigurd Steinsund Pedersen	tlf. 22 24 72 07
	Karen Nystad Byrhagen	tlf. 22 24 72 54
	Melissa Edvardsen	tlf. 22 24 72 16
	Sissel Ferstad	tlf. 22 24 67 06
	Ingeborg Sætre Hanssen	tlf. 22 24 72 52

Thor Bernström

Thor Bernström (e.f.)
avdelingsdirektør

Grete Lilleschulstad

Grete Lilleschulstad
underdirektør

Innledning

Leseveiledning

Målsettingen med leseveiledningen er å gi leseren et innblikk i hovedtrekkene i inntektssystemet, og hvilken informasjon som finnes i denne publikasjonen. Målgruppen er først og fremst administrasjon og politikere i den enkelte kommune og fylkeskommune.

Innledningen er delt inn i tre deler, en generell del om rammetilskuddet og inntektssystemet, en del som beskriver inntektssystemet for fylkeskommunene og en del som beskriver inntektssystemet for kommunene.

Tabellene er delt inn i to deler, hvor den ene delen viser tabeller for fylkeskommunene og den andre viser tabeller for kommunene. Tabellene for fylkeskommunene og kommunene er merket med henholdsvis -fk og -k. Tabell 1-fk og tabell 1-k gir en oversikt over samlet rammetilskuddet, mens tabell 2-fk og tabell 2-k viser innbyggertilskuddet. Tabell 3-fk og tabell 3-k viser anslag på frie inntekter i 2009 og oppgavekorrigert vekst i frie inntekter fra 2008 til 2009. De øvrige tabellene inneholder en grundigere presentasjon av bakgrunnsdata og beregninger. Tabell A-fk og tabell A-k inneholder tabeller for utgiftsutjevning mm., tabell B-fk og tabell B-k viser henholdsvis beregning av overgangsordningen for fylkeskommunene og inntektsgarantitilskuddet for kommunene. Tabell C-fk og tabell C-k viser enkeltsaker med særskilt fordeling, mens tabell D-fk viser indeks for beregnet utgiftsbehov for fylkeskommunene. Tabell D-k viser grunnlaget for beregning av distriktstilskudd Sør-Norge og veksttilskuddet. Indeksene for beregnet utgiftsbehov for kommunene vises i tabell E-k, mens henholdsvis tabell E-fk og tabell F-k viser kriteriedata.

For fylkeskommunene er beregningen av innbyggertilskuddet, inkludert utgiftsutjevningen, basert på befolkningstall per 1. januar 2009. Siden disse tallene ikke foreligger til statsbudsjettet, er beregningene i Grønt hefte basert på befolkningstall per 1. januar 2008, og vil derfor være foreløpige. Den endelige beregningen av rammetilskuddet for 2009, med oppdaterte befolkningsdata fra 1. januar 2009, vil bli presentert i budsjetrundskrivnet som departementet årlig sender ut etter behandling av revidert nasjonalbudsjett.

Inntektsutjevningen, som beregnes løpende gjennom året, vil både for kommunene og fylkeskommunene være basert på befolkningstall per 1. januar 2009. Dette presenteres ikke i Grønt hefte.

Det samlede rammetilskuddet (Tabell 1-fk og tabell 1-k)

Rammetilskuddet utgjør sammen med skatteinntektene kommunesektorens frie inntekter, som kommunene og fylkeskommunene fritt disponerer innenfor de gjeldende lover og forskrifter.

I regjeringens forslag til statsbudsjett for 2009 er rammetilskuddene til kommunene om lag 51,3 milliarder kroner og rammetilskuddet til fylkeskommunene om lag 17,9

milliarder kroner. Etter at Stortinget vedtar endelig budsjett for 2009 i desember d.å. sender Kommunal- og regionaldepartementet ut et eget rundskriv om eventuelle endringer i forhold til regjeringens fremlagte forslag, inkludert endringer for den enkelte kommune og fylkeskommune. Tilsvarende vil departementet sende ut et budsjetttrundskriv etter behandlingen av revidert nasjonalbudsjett 2009.

Inntektssystemet

Kommunenes frie inntekter består av rammetilskudd og skatteinntekter, og utgjør i underkant av 70 prosent av kommunesektorens samlede inntekter. Dette er inntekter som kommuner og fylkeskommuner kan disponere fritt uten andre føringer fra staten enn gjeldende lover og regelverk. Av de frie inntektene er i overkant av 2/3 skatteinntekter og i underkant av 1/3 rammetilskudd. Gjennom inntektssystemet fordeles de frie inntektene til kommunene og til fylkeskommunene.

Det overordnede formålet med inntektssystemet er å utjevne kommunenes og fylkeskommunenes forutsetninger for å gi et likeverdig tjenestetilbud til sine innbyggere. Ved fordelingen av rammetilskuddet tas det hensyn til strukturelle ulikheter i kommunenes og fylkeskommunenes kostnader (utgiftsutjevning) og ulikheter i skatteinntektene (inntektsutjevning). Inntektssystemet inneholder i tillegg tilskudd som er begrunnet ut fra regionalpolitiske målsettinger. Det gis også et skjønnstilskudd for å korrigere for forhold som ikke ivaretas godt nok i fordelingssystemet for øvrig. Inntektsutjevningen omfatter inntekts- og formuesskatt fra personlige skattytere og naturressursskatt fra kraftforetak. Fra og med 2009 får ikke kommunene tilført en andel av selskapsskatten gjennom rammetilskuddet. Inntektsbortfallet ved avvikling av den kommunale selskapsskatten vil kompenseres ved at kommunene får en økt andel av innbetalt inntekts- og formuesskatt fra personlige skattytere.

Det samlede rammetilskuddet for kommunene og fylkeskommunene er delt i sju tilskudd for kommunene og fire tilskudd for fylkeskommunene. Disse tilskuddene bevilges over egne poster på kapittel 571 og 572 i statsbudsjettet. Det samlede rammetilskuddet utbetales i ti terminer gjennom året.

Rammetilskudd til kommunene - inndeling på poster

Kommuner, kapittel 571	Bevilget 2009 (1 000 kr)
Post 60 Innbyggertilskudd	46 531 818
Post 61 Distriktstilskudd Sør-Norge	310 661
Post 62 Nord-Norge- og Namdalstilskudd	1 384 069
Post 63 Småkommunetilskudd	964 791
Post 64 Skjønnstilskudd	1 636 000
Post 65 Hovedstadstilskudd	300 000
Post 66 Veksttilskudd	218 492
Sum	51 345 831

Rammetilskudd til fylkeskommunene - inndeling på poster

Fylkeskommuner, kapittel 572		Bevilget 2009 (1 000 kr)
Post 60	Innbyggertilskudd	15 963 827
Post 62	Nord-Norge-tilskudd	500 791
Post 64	Skjønnstilskudd	890 000
Post 65	Hovedstadstilskudd	504 573
Sum		17 859 191

Omfordelingen som følge av utgifts- og inntektsutjevning gjøres i *innbyggertilskuddet*. Utgiftsutjevningen i inntektssystemet er begrunnet med at forhold av demografisk, geografisk og sosial art gir strukturelle kostnadsforskjeller som kommunene og fylkeskommunene i liten grad kan påvirke. For at kommunesektoren skal kunne gi et likeverdig tjenestetilbud til sine innbyggere, må det tas hensyn til slike strukturelle kostnadsforskjeller ved fastlegging av de økonomiske rammene til den enkelte kommune og fylkeskommune. Eksempel på kostnadsforskjeller er ulik aldersfordeling eller reiseavstand innen kommunen. Det er også nødvendig å foreta inntektsutjevning av skatteinntektene for å oppnå en rimelig utjevning av de økonomiske forutsetningene.

Inntektssystemet inneholder tilskudd som utelukkende er regionalpolitisk begrunnet. Distriktpolitiske tilskudd til kommunene er Nord-Norge- og Namdalstilskudd, småkommunetilskudd og distriktstilskudd Sør-Norge. Fylkeskommunene får Nord-Norge-tilskudd.

Fra 2009 får kommuner med særlig høy befolkningsvekst et eget *veksttilskudd*.

Oslo kommune mottar fra og med 2009 et eget *hovedstadstilskudd* både under kapittel 571 og kapittel 572. Det kommunale tilskuddet er knyttet til Oslos spesielle oppgaver og utfordringer som hovedstad. For det fylkeskommunale tilskuddet er hovedparten knyttet til at Oslo fortsatt har ansvar for barnevern (som for fylkeskommunene for øvrig ble overført til staten fra og med 2004).

Skjønnstilskuddet blir brukt til å kompensere kommunene og fylkeskommunene for spesielle lokale forhold som ikke fanges opp i den faste delen av inntektssystemet.

Rammetilskuddet til kommunene framkommer som summen av innbyggertilskuddet og følgende tilskudd: Nord-Norge- og Namdalstilskudd, småkommunetilskudd, distriktstilskudd Sør-Norge, veksttilskudd, hovedstadstilskudd og skjønnstilskudd.

Rammetilskuddet til fylkeskommunene framkommer som summen av innbyggertilskuddet og følgende tilskudd: Nord-Norge-tilskudd, hovedstadstilskudd og skjønnstilskudd.

Rammetilskudd til fylkeskommunene

Rammetilskuddet til fylkeskommunene framkommer som summen av innbyggertilskuddet, Nord-Norge-tilskuddet, hovedstadstilskuddet og skjønnstilskuddet. Det samlede rammetilskuddet for 2009 er 17,9 milliarder kroner.

Tilskudd som fordeles i inntektssystemet (Tabell 1-fk)

Post 60 Innbyggertilskudd
Post 62 Nord-Norge-tilskudd
Post 64 Skjønnstilskudd
Post 65 Tilskudd til barnevern/hovedstadstilskudd

Innbyggertilskuddet (Tabell 1-fk, 2-fk, A-fk, C-fk og D-fk)

Størrelsen på innbyggertilskuddet blir fastsatt ut fra differansen mellom de samlede rammeoverføringene og postene 62-65 (Nord-Norge-tilskudd, skjønnstilskudd og tilskudd til barnevern/hovedstadstilskudd).

Innbyggertilskuddet blir i utgangspunktet beregnet som et likt beløp per innbygger til alle fylkeskommuner. Deretter blir tilskuddet justert for hver enkelt fylkeskommune etter følgende faktorer:

- omfordeling av skatteinntekter gjennom *inntektsutjevningen*
- omfordeling gjennom *utgiftsutjevningen* basert på kostnadsnøkler for fylkeskommunene
- omfordeling gjennom *korreksjonsordningen for elever i statlige og private skoler*
- tilskudd med særskilt fordeling
- forsøk med oppgavedifferensiering
- omfordeling gjennom *overgangsordningen* for regelendringer, oppgaveendringer, innlemming av øremerkede tilskudd m.m.

Inntektsutjevningen

Inntektsutjevningen skal utjevne forskjeller i skatteinntekter mellom fylkeskommunene. Inntektsutjevningen for fylkeskommunene omfatter inntekts- og formuesskatt fra personlige skattytere.

For fylkeskommunene er inntektsutjevningen slik at alle fylker med en skatteinngang på under 120 prosent av landsgjennomsnittet blir kompensert 90 prosent av differansen mellom egen skatteinngang og 120 prosent av landsgjennomsnittet. Inntektsutjevningen for fylkeskommunene finansieres ved at hver fylkeskommune trekkes et likt beløp per innbygger.

Fra 2000 ble det innført løpende inntektsutjevning. Løpende inntektsutjevning innebærer at inntektsutjevningen for den enkelte fylkeskommune beregnes fortløpende

syv ganger i året etter hvert som skatteinngangen foreligger. Dette betyr at det er inntektsutjevning i sju av de ti terminutbetalingene gjennom året. Den endelige fordelingen på post 60 Innbyggertilskudd vil ikke foreligge før februar 2010 når endelige skattetall for 2009 foreligger.

Oversikt over den løpende utjevningen finnes på Kommunal- og regionaldepartementets nettsider, www.regjeringen.no/krd.

Utgiftsutjevning (Tabell A-fk)

Forskjellene mellom landets fylkeskommuner er til dels store når det gjelder kostnadsstruktur, demografisk sammensetning mv. Både etterspørselen etter fylkeskommunale tjenester og kostnadene ved tjenesteytingen vil derfor variere mellom fylkeskommunene. Målet med utgiftsutjevningen er å fange opp slike variasjoner. En tar fra de relativt sett lettdrevne fylkeskommunene og gir til de relativt sett tungdrevne. Gjennom kostnadsnøkler bestående av objektive kriterier og vekter fanges variasjonen i utgiftsbehov opp.

Kostnadsnøkkelen for fylkeskommunene består av tre delkostnadsnøkler: videregående opplæring, samferdsel og tannhelsetjenesten. I tabellen under vises samlet kostnadsnøkkel for fylkeskommunene.

Kostnadsnøkkel for fylkeskommunene 2009

Kriterium	Kriterievekter
Innbyggere 0-15 år	0,064
Innbyggere 16-18 år	0,526
Innbyggere 19-34 år	0,027
Innbyggere 35-66 år	0,035
Innbyggere 67-74 år	0,008
Innbyggere 75 år og over	0,009
Rutenett til sjøs	0,032
Bosatt spredt	0,022
Areal	0,007
Storbyfaktor	0,016
Befolkning på øyer	0,009
Vedlikeholdskostnader veg	0,064
Reinvesteringskostnader veg	0,032
Søkere yrkesfag	0,149
Sum	1,000

Utgiftsbehovet til fylkeskommuner

For beregningen av størrelsen på utgiftsbehovet for fylkeskommunene er det tatt utgangspunkt i netto driftsutgifter for 2007 (fratrasket avskrivninger) knyttet til de tjenestene som inngår i fylkeskommunenes utgiftsbehov.

For å beregne utgiftsbehovet for 2009 er det benyttet KOSTRA-tall fra 2007. Disse er framskrevet med veksten i de frie inntektene i perioden 2007 - 2009 for å komme fram til utgiftsbehovet for 2009. Utgiftsbehovet for fylkeskommunene i 2009 er beregnet til 33,99 milliarder kroner.

Indeks for beregnet utgiftsbehov

Kostnadsnøklene brukes sammen med kriteriedata til å lage indekser for beregnet utgiftsbehov for hver enkelt fylkeskommune. Indeksene for alle fylkeskommunene er gjengitt i tabell D-fk. Landsgjennomsnittet = 1,00.

Tolkning av indeksen for beregnet utgiftsbehov

Eksempel: Indeks for fylkeskommune X = 0,99, fylkeskommune Y = 1,00 og fylkeskommune Z = 1,07. Det vil si at beregnet utgiftsbehov ved å drive fylkeskommune X er 1 prosent lavere enn gjennomsnittet, beregnet utgiftsbehov ved å drive fylkeskommune Y er lik gjennomsnittet og beregnet utgiftsbehov ved å drive fylkeskommune Z er 7 prosent høyere enn gjennomsnittet.

Det er disse indeksene departementet tar utgangspunkt i når utgiftsutjevningen for den enkelte fylkeskommune skal beregnes. Dette skjer ved et fratrekke eller tillegg i innbyggertilskuddet.

Beregning av indeks for fylkeskommunenes andeler av kriterium

$$(1) \text{ Indeks}_{\text{fk}} = \frac{\text{Fylkeskommunens andel av kriterium}}{\text{Fylkeskommunens andel av innbyggere}}$$

Indeks for en fylkeskommunes andel av 16-18 åringer beregnes således ved

$$(2) \text{ Indeks}_{\text{fk}} = \frac{\frac{\text{Antall 16-18 åringer i fylkeskommune X}}{\text{Antall 16-18 åringer i landet}}}{\frac{\text{Antall innbyggere i fylkeskommune X}}{\text{Antall innbyggere i landet}}}$$

Indeksen kan også leses som forholdet mellom andelen av fylkeskommune X's innbyggere som er 16-18 år og andelen av landets innbyggere som er 16-18 år. En omskriving av uttrykket (2) gir (2')

$$(2') \text{ Indeks}_{fk} = \frac{\frac{\text{Antall 16-18 \u00e5ringer i fylkeskommune X}}{\text{Antall innbyggere i fylkeskommune X}}}{\frac{\text{Antall 6-15 \u00e5ringer i landet}}{\text{Antall innbyggere i landet}}}$$

Korreksjon for elever i statlige og private skoler (Tabell A-fk, B-fk)

Private skoler finansieres gjennom statlige tilskudd og elevenes egenbetaling, mens fylkeskommunale skoler finansieres gjennom fylkeskommunenes frie inntekter. N\u00e5r en elev i et fylke velger en privat skole i stedet for en fylkeskommunal skole, vil fylkeskommunens utgifter knyttet til denne eleven reduseres vesentlig. Korreksjonen av rammetilskuddet har to elementer; trekkordningen og korreksjonsordningen.

Gjennom trekkordningen justeres det samlede rammetilskuddet \u00e5rlig for endringer i antall elever i statlige og private skoler. Den totale inntektsrammen til fylkeskommunene blir justert med 80 prosent av gjennomsnittskostnadene per ny elev i videreg\u00e5ende oppl\u00e6ring. Gjennom trekkordningen f\u00e5r alle fylkeskommuner redusert sitt rammetilskudd ved en \u00f8kning i antall elever i statlige og private skoler p\u00e5 landsbasis (se tabell B-fk).

Gjennom korreksjonsordningen i utgiftsutjevningen i inntektssystemet foretas en omfordeling mellom fylkeskommunene i forhold til faktisk antall elever i statlige og private skoler. Korreksjonen inneb\u00e6rer en omfordeling av innbyggertilskuddet, som f\u00f8lge av at antall elever som benytter statlige eller private skoler varierer mellom fylkeskommunene (se tabell A-fk).

Trekksatser for elever i statlige og private skoler

Fylkeskommuner	Kroner per elev
Vanlig undervisning	76 900
Gartner- og landbruksskoler	87 000
Spesialskoler	223 000
Opphold	236 000

Tabellen over viser trekksatsene som benyttes i korreksjonsordningen i 2009. Satsene var uendret i perioden 1994 - 2002, men er gradvis \u00f8kt fra og med 2003. Satsene for spesialskoler og opphold videref\u00f8res p\u00e5 reelt samme niv\u00e5 i 2009 som i 2008, mens de \u00f8vrige satsene \u00f8ker fra 2008 til 2009. Trekksatsene ligger etter \u00f8kningen fremdeles under gjennomsnittskostnaden per elev p\u00e5 landsbasis, fordi en antar at marginalkostnaden knyttet til en ny elev oftest er lavere enn gjennomsnittskostnaden.

I korreksjonsordningen f\u00e5r fylkeskommunene et uttrekk for antall elever i statlige og private skoler, der det er skilt mellom fire "undervisningskategorier" jf. oversikten over trekksatser. Etter at trekkene er foretatt, fordeles midlene ut igjen til alle fylkeskommunene etter deres andel av utgiftsbehovet (kostnadsn\u00f8kkelen).

Forsøk med kommunal oppgavedifferensiering (Tabell C-fk)

Forsøk med oppgavedifferensiering i fylkeskommunene ble gjennomført i perioden 2004-2007 med mulighet for forlengelse i to år, jf. lov om forsøk i offentlig forvaltning (forsøksloven). Ved forsøk med fylkeskommunale oppgaver som i dag finansieres gjennom inntektssystemet, foretas det et uttrekk i rammetilskuddet til den fylkeskommunen oppgaven overføres fra. Kommunen som skal gjennomføre forsøk mottar et beløp tilsvarende uttrekket i rammetilskuddet til fylkeskommunen.

Båtsfjord kommune har fått forlenget sitt ansvar for videregående opplæring ut skoleåret 2008/2009. For 2009 vises dette som et tillegg for Båtsfjord kommune i tabell C-k og som et trekk for Finnmark fylkeskommune i tabell C-fk.

Det vises for øvrig til generell redegjørelse i St.prp. nr. 1 Tillegg nr. 3 (2003-2004)
Forsøk med oppgavedifferensiering mv.

Overgangsordningen (Tabell B-fk)

I 2009 innføres for kommunene et inntektsgarantitilskudd, mens fylkeskommunene vil ha samme overgangsordning som tidligere.

Når fylkeskommunene overtar ansvaret for nye oppgaver, eller øremerkede tilskudd innlemmes i inntektssystemet, er fordelingen av midlene mellom fylkeskommunene som regel ikke den samme som den vil være når midlene blir fordelt etter inntektssystemets kriterier. Tilsvarende gjelder ofte dersom midler trekkes ut av rammetilskuddet. Gjennom overgangsordningen fordeles midlene etter inntektssystemets kriterier gradvis for at overgangen i tilskudd til den enkelte fylkeskommune ikke skal bli for brå. I overgangsordningen skal det ta 5 år fra første året tilskuddet innlemmes (ev. midler trekkes ut) til midlene kun fordeles etter kriteriene i inntektssystemet. Dette er illustrert i figur 1.

I

Figur 1. Overgangsordningen for en fylkeskommune som taper på at midlene går fra å være øremerkede til å bli fordelt etter inntektssystemets kriterier.

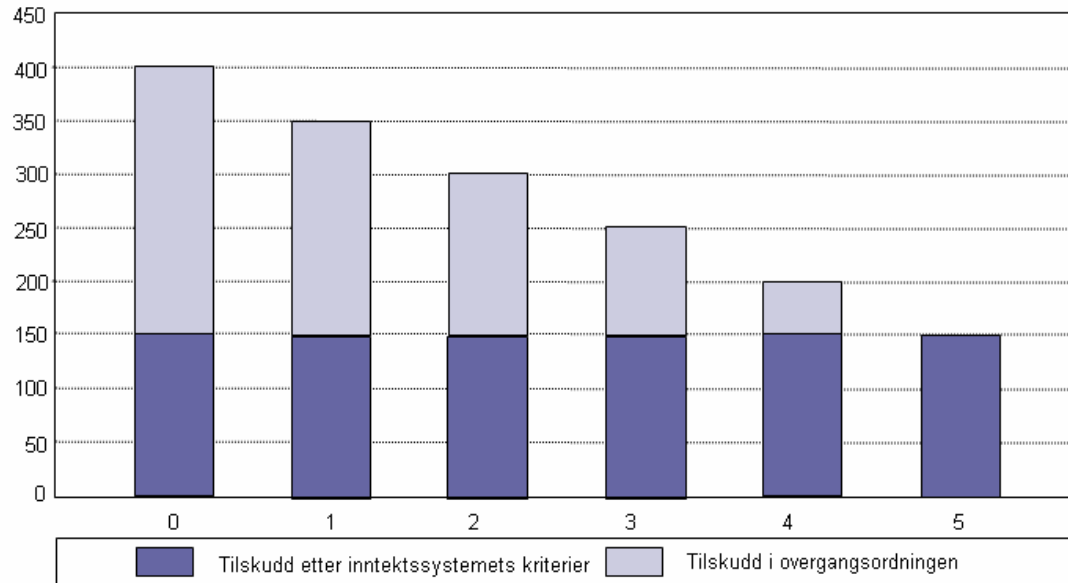

Vi har her valgt et eksempel på en fylkeskommune som får lavere tilskudd etter inntektssystemets kriterier enn ved det tidligere øremerkede tilskuddet. Denne fylkeskommunen får et øremerket tilskudd på 400 000 kroner per år. Etter inntektssystemets kriterier vil tilskuddet for denne fylkeskommunen utgjøre 150 000 kroner. Stortinget vedtar i år 0 at tilskuddet skal innlemmes. Nedtrappingen tar til fra år 1 og er ferdig i løpet av 5 år. Midlene reduseres med like deler hvert år, slik at tilskuddet det første året blir redusert til 350 000 kroner, det andre året til 300 000 kroner og så videre.

Sagt på en annen måte: differansen mellom opprinnelig fordeling og fordeling etter inntektssystemets kriterier utgjør 250 000 kroner. I år 1 legges 80 prosent av denne differansen, dvs. 200 000 kroner, til summen etter kriterier på 150 000 kroner, slik at det samlede beløpet blir 350 000 kroner. I år 2 legges 60 prosent av differansen, det vil si 150 000 kroner, til summen etter kriterier på 150 000 kroner, slik at det samlede beløpet blir 300 000 kroner. I år 5 er fordelingen etter kriteriene i inntektssystemet slått igjennom med 100 prosent vekt.

De 50 000 kroner denne fylkeskommunen "mister" hvert år, blir ikke borte fra kommune-Norge. De blir omfordelt til fylkeskommuner som har blitt tildelt mindre i øremerket tilskudd enn når midlene fordeles etter kriteriene i inntektssystemet, dvs. fylkeskommuner som tjener på omlegging av tilskuddsordningen. På landsbasis påvirker derfor ikke overgangsordningen den samlede inntektsrammen.

Nord-Norge-tilskudd (Tabell 1-fk)

Nord-Norge-tilskuddet er et særskilt regionalpolitisk virkemiddel. Tilskuddet skal bidra til å gi fylkeskommuner i Nord-Norge muligheter til å gi et bedre tjenestetilbud enn fylkeskommuner ellers i landet. Tilskuddet skal også bidra til å muliggjøre en høy

fylkeskommunal sysselsetting i områder med et konjunkturavhengig næringsliv. I 2009 foreslås det fordelt om lag 500,8 millioner kroner i Nord-Norge-tilskudd til fylkeskommunene.

Nord-Norge-tilskudd til fylkeskommuner - satser 2009

Fylkeskommuner	Kroner per innbygger
Nordland	956
Troms	1 089
Finnmark	1 488

Nord-Norge-tilskuddet gis som et beløp per innbygger, og det er ulik sats for hver av fylkeskommunene. Til grunn for beregningen av Nord-Norge-tilskuddet ligger befolkningstall per 1. januar året før budsjettåret, dvs. 1. januar 2008. Satsene for Nord-Norge-tilskuddet for 2009 er prisjusterte.

Tilskudd til barnevern/hovedstadstilskuddet (Tabell 1-fk)

Fra og med 2004 overtok staten ansvaret som fylkeskommunene hadde for barnevernet. Oslo sitt ansvar for barnevernet ble likevel videreført, jf. omtale i kapittel 12 i kommuneproposisjonen for 2004 (St.prp. nr. 66 (2002-2003)). Den delen av de frie inntektene som kunne tilskrives barnevern, ble lagt inn i hovedstadstilskuddet i den fylkeskommunale delen av rammetilskuddet til Oslo. Oslo kommune vil i 2009 motta om lag 505 millioner kroner i tilskudd til barnevern/hovedstadstilskudd. Om lag 80 prosent av midlene er knyttet til Oslo sitt ansvar for barnevern, mens om lag 20 prosent er knyttet til at Oslo har spesielle oppgaver som hovedstad. Hovedstadstilskuddet for 2009 er prisjustert.

Skjønnstilskuddet (Tabell 1-fk)

Skjønnstilskuddet blir brukt til å kompensere fylkeskommuner for spesielle lokale forhold som ikke fanges opp i den faste delen av inntektssystemet. Det samlede skjønnstilskuddet for kommuner og fylkeskommuner er satt til 2 526 millioner kroner i 2009. Av dette går 890 millioner til fylkeskommunene.

Rammetilskudd til kommunene

Rammetilskuddet til kommunene framkommer som summen av innbyggertilskuddet og følgende tilskudd: distriktstilskudd Sør-Norge, Nord-Norge- og Namdalstilskudd, småkommunetilskudd, skjønnstilskudd, hovedstadstilskudd og veksttilskudd.

Tilskudd som fordeles i inntektssystemet (Tabell 1-k)

- Post 60 Innbyggertilskudd
- Post 61 Distriktstilskudd Sør-Norge
- Post 62 Nord-Norge- og Namdalstilskudd
- Post 63 Småkommunetilskudd
- Post 64 Skjønnstilskudd
- Post 65 Hovedstadstilskudd
- Post 66 Veksttilskudd

Innbyggertilskuddet (Tabell 1-k, 2-k, A-k, B-k, C-k)

Størrelsen på innbyggertilskuddet blir fastsatt ut fra differansen mellom de samlede rammeoverføringene og summen av postene 61-66 (se oversikt over). Det inntektsutjevneende tilskuddet og utgiftsutjevningen inngår i post 60.

Det samlede innbyggertilskuddet fordeles i utgangspunktet med et likt beløp per innbygger til alle kommuner etter at det er tatt hensyn til tilskudd som gis en særskilt fordeling. Tilskudd med særskilte fordelinger legges i tabell C. Innbyggertilskuddet omfordeles deretter ved at det tas hensyn til utgifts- og inntektsutjevningen, korreksjonsordningen for elever i statlige og private skoler, inndelingstilskuddet og inntektsgarantitilskuddet. I 2009 foreslås det fordelt om lag 46,5 milliarder kroner gjennom innbyggertilskuddet til kommunene.

Innbyggertilskuddet justeres for:

- omfordeling av skatteinntekter gjennom inntektsutjevningen
- omfordeling gjennom utgiftsutjevningen basert på kostnadsnøkklene for kommunene (tabell A-k)
- omfordeling gjennom korreksjonsordningen for elever i statlige og private skoler (tabell B-k)
- omfordeling på grunn av inndelingstilskuddet, forsøk med oppgavedifferensiering og øvrige tilskudd med særskilt fordeling (tabell C-k)
- omfordeling gjennom inntektsgarantitilskuddet (tab B-k)

Inntektsutjevningen

Inntektsutjevningen skal utjevne forskjeller i skatteinntekter mellom kommunene. Inntektsutjevningen for kommunene omfatter inntekts- og formuesskatt fra personlige

skattytere og naturressursskatt fra kraftforetak. Fra og med 2009 avvikles den kommunale selskapsskatten, og inntektsbortfallet kompenseres ved at kommunene får en økt andel av skatten fra inntekt og formue fra personlige skattytere.

For kommunene gikk en i 2005 over til en ordning med symmetrisk inntektsutjevning (figur 2). Fra 2009 legges det opp til en opptrapping av utjevningsgraden i inntektsutjevningen over en treårsperiode, det vil si fra 55 til 57 prosent i 2009, fra 57 til 59 prosent i 2010 og fra 59 til 60 prosent i 2011.

For 2009 blir dermed kommuner med skatteinntekter under landsgjennomsnittet kompensert for 57 prosent av differansen mellom egen skatteinngang og landsgjennomsnittet (kommune B). Kommuner med skatteinngang over landsgjennomsnittet trekkes 57 prosent av differansen mellom egen skatteinngang og landsgjennomsnittet (kommune A). Det er ingen endringer i tilleggskompensasjonen. Kommuner med skatteinntekter på under 90 prosent blir som før kompensert for 35 prosent av differansen mellom egne skatteinntekter og 90 prosent av landsgjennomsnittet (kommune C). Finansieringen av tilleggskompensasjonen skjer ved at hver kommune trekkes med et likt beløp per innbygger.

Figur 2. Inntektsutjevning for kommunene

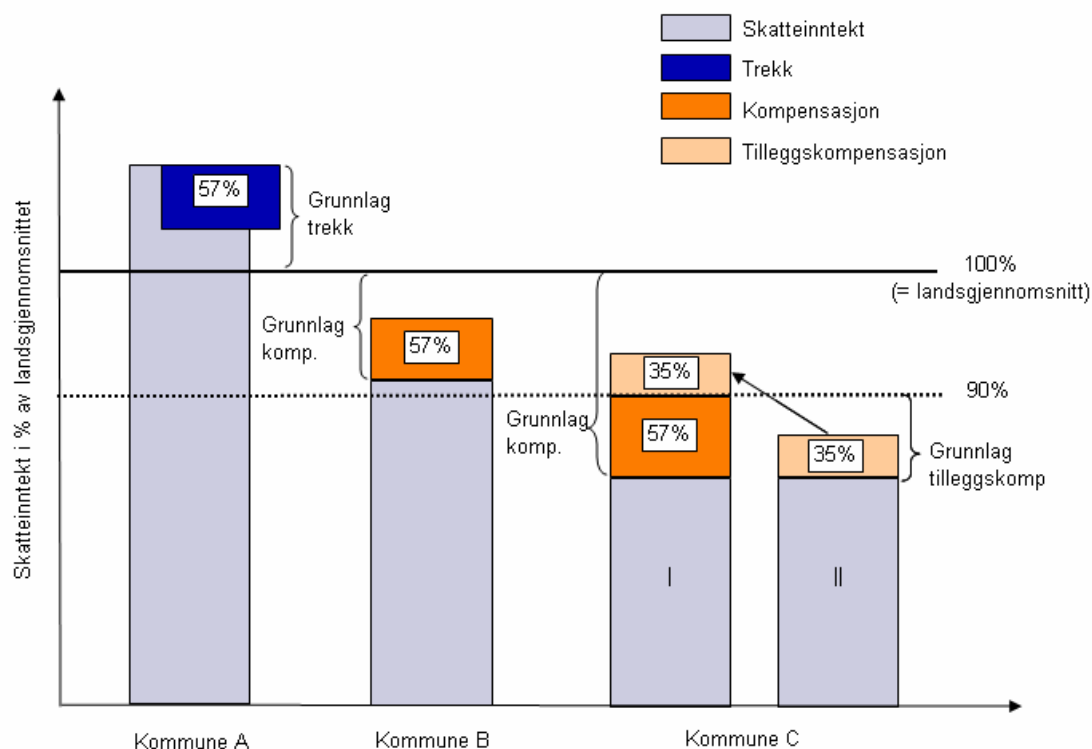

Fra 2000 ble det innført løpende inntektsutjevning. Løpende inntektsutjevning innebærer at inntektsutjevningen for den enkelte kommune beregnes fortløpende syv ganger i året etter hvert som skatteinngangen foreligger. Dette betyr at det er inntektsutjevning ved sju av de ti terminutbetalingene gjennom året.

Den endelige fordelingen på post 60 Innbyggertilskudd vil ikke foreligge før februar 2010 når endelige skattetall for 2009 foreligger.

Oversikt over den løpende inntektsutjevningen finnes på Kommunal- og regionaldepartementets nettsider, www.regjeringen.no/krd.

Utgiftsutjevning (Tabell A-k, E-k)

Utgiftsutjevningen for kommunene foretas etter de samme prinsipper som fylkeskommunene. Gjennom kostnadsnøkler bestående av kriterier og vekter fanges variasjoner i kommunenes utgiftsbehov opp.

Kostnadsnøkkelen for kommunene består av fire delkostnadsnøkler: administrasjon, grunnskole, helse- og sosialtjenesten og landbruk og miljøvern. Tabellen under viser hvilke kriterier som ligger til grunn for den samlede kostnadsnøkkelen for kommunene, og hvilken vekt hvert kriterium har.

Kostnadsnøkkel for kommunene

Kriterium	Kriterievekter
Basistillegg	0,025
Innbyggere 0-5 år	0,023
Innbyggere 6-15 år	0,312
Innbyggere 16-66 år	0,119
Innbyggere 67-79 år	0,085
Innbyggere 80-89 år	0,133
Innbyggere 90 år og over	0,049
Skilte og separerte 16-59 år	0,038
Arbeidsledige 16-59 år	0,011
Beregnet reisetid	0,016
Reiseavstand til nærmeste sonekrets	0,010
Reiseavstand til nærmeste nabokrets	0,011
Dødelighetstall	0,025
Ikke-gifte 67 år og over	0,025
Innvandrere	0,005
Psykisk utviklingshemmede 16 år og over	0,062
Psykisk utviklingshemmede under 16 år	0,004
Urbanitetskriterium	0,042
Landbrukskriterium	0,005
Sum	1,000

Utgiftsbehovet til kommuner

For beregningen av størrelsen på utgiftsbehovet for kommunene er det tatt utgangspunkt i netto driftsutgifter for 2007 (fratrasket avskrivninger) knyttet til de tjenestene som inngår i kommunenes utgiftsbehov (inntektene fra momskompensasjonsordningen for investeringer holdes utenom).

For å beregne utgiftsbehovet for 2009 er det benyttet KOSTRA-tall fra 2007. Disse er framskrevet med veksten i de frie inntektene i perioden 2007 - 2009 for å komme fram til utgiftsbehovet for 2009. Utgiftsbehovet for kommunene i 2009 er beregnet til 147 530 millioner.

Indeks for beregnet utgiftsbehov

Kostnadsnøklerne brukes sammen med kriteriedata til å lage indekser for beregnet utgiftsbehov for hver enkelt kommune. Indeksene for alle landets kommuner er gjengitt i tabell E-k. Landsgjennomsnittet = 1,00. For en nærmere redegjørelse vises det til tilsvarende avsnitt for fylkeskommunene.

Korreksjon for elever i statlige og private skoler (Tabell A-k)

Korreksjonen av rammetilskuddet for kommunene har på samme måte som for fylkeskommunene to elementer; trekkordningen og korreksjonsordningen.

Gjennom trekkordningen justeres det samlede rammetilskuddet årlig for endringer i antall elever i statlige og private skoler. Den totale inntektsrammen til kommunene blir justert med 80 prosent av gjennomsnittskostnadene per ny elev i grunnskolen. Gjennom trekkordningen får alle kommuner redusert sitt rammetilskudd ved en økning i antall elever i statlige og private skoler på landsbasis (se tabell B-k).

Gjennom korreksjonsordningen i utgiftsutjevningen i inntektssystemet foretas en omfordeling mellom kommunene i forhold til faktisk antall elever i statlige og private skoler. Korreksjonen innebærer en omfordeling av innbyggertilskuddet, som følge av at antall elever som benytter statlige og private skoler varierer mellom kommunene (se tabell A-k).

Trekksatser for elever i statlige og private skoler - 2009

Kommuner	Kroner per elev
Vanlig undervisning	58 000
Spesialskolers	223 000
Opphold	236 000

Tabellen over viser trekksatsene som benyttes i korreksjonsordningen i 2009. Satsene var uendret i perioden 1994 - 2002, men er gradvis økt fra og med 2003. Satsene for spesialskolers og opphold videreføres på reelt samme nivå i 2009 som i 2008, mens satsen for vanlig undervisning øker fra 2008 til 2009. Trekksatsene ligger etter

økningen fremdeles under gjennomsnittskostnaden per elev på landsbasis, fordi en antar at marginalkostnaden knyttet til en ny elev oftest er lavere enn gjennomsnittskostnaden.

I korreksjonsordningen får kommunene et uttrekk for antall elever i statlige og private skoler, der det er skilt mellom tre "undervisningskategorier" jf. oversikten over trekksetser. Etter at trekkene er foretatt, tilbakeføres midlene ut igjen til alle kommunene etter deres andel av utgiftsbehovet (kostnadsnøkkelen).

Inndelingstilskuddet (Tabell C-k)

Inndelingstilskuddet er en kompensasjonsordning for kommuner som slutter seg sammen. Ordningen skal sikre at kommuner ikke får reduserte rammeoverføringer som følge av kommunesammenslutninger. Dagens inndelingstilskudd består av basistilskudd og regionaltilskudd. Kommuner som har sluttet seg sammen vil motta et basistilskudd på samme måte som andre kommuner i utgiftsutjevningen. I tillegg mottar den sammensluttede kommunen, som en del av inndelingstilskuddet, de øvrige basistilskudd som tilfalt kommunene før sammenslutningen. På tilsvarende måte inneholder inndelingstilskuddet det som kommunen tidligere mottok i regionaltilskudd.

Inndelingstilskuddet fryses reelt på det nivået det har det året kommunene slår seg sammen, og gis en varighet på 10 år. Tilskuddet vil deretter trappes gradvis ned.

I 2009 mottar kommunene Re, Bodø, Vindafjord, Aure og Kristiansund inndelingstilskudd (tabell C-k).

Forsøk med kommunal oppgavedifferensiering (Tabell C-k)

Forsøk med oppgavedifferensiering i kommunene ble gjennomført i perioden 2004-2007 med mulighet for forlengelse i to år, jf. lov om forsøk i offentlig forvaltning (forsøksloven). Båtsfjord kommune har hatt ansvaret for videregående opplæring, og har fått forlenget forsøket ut skoleåret 2008/2009. For 2009 vises dette som et tillegg for Båtsfjord kommune i tabell C-k og som et trekk for Finnmark fylkeskommune i tabell C-fl.

Fire bydeler i Oslo kommune har i forsøksperioden overtatt ansvaret for arbeidsmarkedstiltak for personer med sosialhjelp som hovedinntektskilde og for personer på introduksjonsstønad. Forsøket videreføres i to bydeler. Dette vises som et tillegg for Oslo kommune i tabell C-k. For en nærmere omtale av Oslo kommunes forsøk med Aetats kvalifiseringstiltak vises til Arbeids- og inkluderingsdepartementets budsjettproposisjon for 2009.

Det vises for øvrig til generell redegjørelse i St.prp. nr. 1 Tillegg nr. 3 (2003-2004) *Forsøk med oppgavedifferensiering mv.*

Inntektsgarantitilskuddet (Tabell B-k)

Overgangsordningen for kommunene i inntektssystemet er fra og med 2009 erstattet med et inntektsgarantitilskudd. Hensikten med tilskuddet er å gi kommunene en mer helhetlig skjerming mot plutselig svikt i rammetilskuddet, og dermed øke fleksibiliteten og forutsigbarheten i inntektssystemet. Gjennom inntektsgarantitilskuddet begrenses negativt avvik i vekst i forhold til landsgjennomsnittet.

Inntektsgarantitilskuddet tar utgangspunkt i endringen i det totale rammetilskuddet på nasjonalt nivå, målt i kroner per innbygger, og er utformet slik at ingen kommuner skal ha en beregnet vekst i rammetilskuddet fra et år til det neste som er lavere enn 300 kroner under beregnet vekst på landsbasis i kroner per innbygger (før finansiering av selve overgangsordningen). Inntektsgarantitilskuddet beregnes på grunnlag av tall per 1. juli 2008. Ordningen finansieres ved et likt trekk per innbygger i alle landets kommuner. Endringer som omfattes av inntektsgarantitilskuddet er systemendringer, oppgaveendringer, innlemming av øremerkede tilskudd, befolkningsnedgang og endringer i kriteriedata.

Nord-Norge- og Namdalstilskuddet, småkommunetilskuddet og distriktstilskudd Sør-Norge omfattes også av inntektsgarantiordningen, mens skjønnstilskudd og veksttilskudd ikke inngår. Endringer i skatteinntektene, herunder bortfall av selskapsskatten, eller inntektsutjevningen omfattes heller ikke av inntektsgarantitilskuddet.

Inntektsgarantitilskuddet for 2009 blir beregnet med utgangspunkt i rammetilskuddet til kommunene etter revidert nasjonalbudsjett 2008 (ekskl. selskapsskatt). Dette rammetilskuddet blir korrigert for skjønnstilskudd i 2008, saker med særskilt fordeling i 2008 (saker i tabell C-k), og inngående/utgående fordeling av tilskudd som innlemmes i / trekkes ut av inntektssystemet i 2009. Rammetilskuddet til kommunene i 2009 blir tilsvarende korrigert for skjønnstilskudd i 2009, saker med særskilt fordeling i 2009 og veksttilskuddet i 2009. Deretter blir den korrigerte veksten fra 2008 til 2009 beregnet, på landsbasis og for hver enkelt kommune. Den korrigerte veksten på landsbasis var fra 2008 til 2009 1 508 kroner per innbygger. Dersom en kommune har en korrigert vekst i rammetilskuddet som er lavere enn 1 208 kroner per innbygger, får kommunen inntektsgarantitilskudd tilsvarende differansen mellom egen vekst i rammetilskuddet, og en vekst på 1 208 kroner per innbygger. I tillegg må alle kommuner være med på å finansiere INGAR, gjennom et trekk i innbyggertilskuddet. INGAR beregnes på grunnlag av befolkningstall per 1. juli 2008.

Distriktstilskudd Sør-Norge (Tabell 1-k og D-k)

Fra og med 2009 er det opprettet et nytt distriktstilskudd Sør-Norge. Tilskuddet tildeles kommuner i Sør-Norge som ligger i sone IV eller sone III i det distriktpolitiske virkeområdet, som har en gjennomsnittlig skatteinntekt de siste tre år som er lavere enn 120 prosent av landsgjennomsnittet, og som ikke mottar Nord-Norge- og Namdalstilskudd eller småkommunetilskudd. Alle kommuner i sone IV kan få støtte, mens kommuner innenfor sone III får tilskudd dersom den samfunnsmessige utviklingen er svak. Samfunnsmessig utvikling måles ved en distriktsindeks, som gir et

uttrykk for utviklingen i tilgjengelighet, demografi, arbeidsmarked og inntekt. Kommuner i sone III som har en indeks lavere enn 35 får fullt tilskudd, mens kommuner i sone III med indeks mellom 35 og 46 mottar redusert tilskudd.

For en nærmere omtale av det distriktpolitiske virkeområdet, se kommuneproposisjonen for 2009 (St.prp. nr. 57 (2007-2008)).

Distriktstilskudd Sør-Norge gis med én sats per kommune og én sats per innbygger. Tilskuddet beregnes ut fra befolkningstall per 1. januar 2008. I 2009 foreslås det fordelt om lag 311 millioner kroner gjennom distriktstilskudd Sør-Norge.

Satser for distriktstilskudd Sør-Norge

Sone og indeks	Per kommune (1000 kr)	Per innbygger (kroner)
Sone 4	3 202	752
Sone 3, indeks 0-35	2 402	564
Sone 3, indeks 36-38	1 922	451
Sone 3, indeks 39-41	1 442	338
Sone 3, indeks 42-44	961	226
Sone 3, indeks 45-46	481	113

Distriktstilskudd Sør-Norge vises i tabell 1-k og beregningsgrunnlaget er nærmere dokumentert i tabell D-k.

Nord-Norge- og Namdalstilskudd (Tabell 1-k)

Nord-Norge- og Namdalstilskuddet er et særskilt regionalpolitisk virkemiddel. Tilskuddet skal bidra til å gi kommuner i Nord-Norge og Namdalen muligheter til å gi et bedre tjenestetilbud enn kommuner ellers i landet. Tilskuddet skal også bidra til å muliggjøre en høy kommunal sysselsetting i områder med et konjunkturavhengig næringsliv. Fra 2009 er det tidligere Nord-Norge-tilskuddet utvidet til også å gjelde 14 kommuner i Namdalen (Namsos, Namdalseid, Snåsa, Lierne, Røyrvik, Namsskogan, Grong, Høylandet, Overhalla, Fosnes, Flatanger, Vikna, Nærøy og Leka), begrunnet med at de blant annet sliter med fraflytting og i stor grad har de samme utfordringene som kommuner sør i Nordland.

I 2009 foreslås det fordelt om lag 1 384 millioner kroner gjennom Nord-Norge- og Namdalstilskuddet til kommunene.

Tilskuddet beregnes på grunnlag av en sats per innbygger, som differensieres mellom fylkene. Det er fastsatt en felles sats for alle kommunene innenfor et fylke. Kommunene i Namdalen mottar Nord-Norge- og Namdalstilskudd etter samme sats som Nordland. Til grunn for beregningen av Nord-Norge- og Namdalstilskuddet ligger befolkningstall per 1. januar året før budsjettåret, dvs. 1. januar 2008. Satsene for Nord-Norge- og Namdalstilskuddet for 2009 er prisjusterte.

Nord-Norge- og Namdalstilskudd til kommuner - 2009

Kommuner i:	Kroner per innbygger
Nordland og Namdalen	1 523
Troms	2 921
Finnmark	7 135

Småkommunetilskuddet (Tabell 1-k)

Omleggingen av inntektssystemet for kommunene innebærer at det tidligere regionaltilskuddet videreføres som et småkommunetilskudd. Småkommunetilskuddet blir i 2009, på samme måte som regionaltilskuddet i 2008, gitt til kommuner som har færre enn 3 200 innbyggere. I det tidligere regionaltilskuddet fikk kommuner med mellom 3 000 og 3 200 innbyggere redusert tilskudd. Fra 2009 gis det fullt tilskudd til alle kommuner som har mindre enn 3 200 innbyggere.

For å få småkommunetilskudd må kommunen i tillegg ha en gjennomsnittlig skatteinntekt de siste tre år som er lavere enn 120 prosent av landsgjennomsnittlig skatteinntekt siste tre år, mot skatteinntekter under 110 prosent av landsgjennomsnittet siste skatteår for det tidligere regionaltilskuddet.

Alle kommuner i tiltakssonen (alle kommuner i Finnmark og sju kommuner i Nord-Troms) får fra og med 2009 tilskudd etter forhøyet sats, hvis de oppfyller kriteriene for å motta småkommunetilskudd.

I 2009 foreslås det fordelt i underkant av 965 millioner kroner gjennom småkommunetilskuddet til kommunene. Satsene for småkommunetilskuddet for 2009 vil være prisjusterte satser med utgangspunkt i det tidligere regionaltilskuddet. Tilskuddet beregnes med utgangspunkt i befolkningstall per 1. januar 2008.

Satser for småkommunetilskuddet - 2009

Prioriteringsområde	Beløp per kommune (1000 kroner)
Kommuner i tiltakssonen (Finnmark og Nord-Troms)	10 857
Øvrige kommuner	5 535

Skjønnstilskuddet (Tabell 1-k)

Skjønnstilskuddet blir brukt til å kompensere kommuner for spesielle lokale forhold som ikke fanges opp i den faste delen av inntektssystemet. Det samlede skjønnstilskuddet for kommuner og fylkeskommuner er satt til 2 526 millioner kroner i 2009. Av dette går 1 636 millioner kroner til kommunene.

Skjønnsrammen til kommunene er utvidet med 100 millioner kroner, som skal gå til fordeling til skatte- og inntektssvake kommuner i Sør-Norge. Tilskuddet skal fordeles av fylkesmannen etter fylkesrammer fastsatt av departementet.

Hovedstadstilskudd (Tabell 1-k)

I forbindelse med endringene i inntektssystem for kommunene innføres et hovedstadstilskudd til Oslo over kapittel 571. Dette er begrunnet med at Oslo har spesielle oppgaver og utfordringer som hovedstad, regionalt senter og lokalsamfunn. I 2009 mottar Oslo kommune 300 millioner kroner i hovedstadstilskudd.

Veksttilskudd (Tabell 1-k og D-k)

Fra og med 2009 blir det innført en egen vekstkompensasjon til kommuner med særlig høy befolkningsvekst. Dette er begrunnet med at kommuner med høy befolkningsvekst på kort og mellomlang sikt kan finne det vanskelig å tilpasse tjenestetilbudet til en voksende befolkning, og det kan være problematisk å finansiere de nødvendige investeringene uten at det går på bekostning av tjenestetilbudet. Veksttilskuddet tildeles kommuner som gjennom den siste treårsperioden har hatt en gjennomsnittlig årlig vekst ut over 175 prosent av gjennomsnittlig årlig vekst på landsbasis. I tillegg må kommunene ha skatteinntekter under 140 prosent av landsgjennomsnittet i snitt de siste tre år. Tilskuddet vil være tidsbegrenset til den perioden kommunene har størst vekst.

Veksttilskuddet tildeles som et fast beløp per nye innbygger ut over vekstgrensen. For 2009 er denne satsen 40 000 kroner. Til sammen foreslås det bevilget i overkant av 218 millioner kroner gjennom veksttilskuddet i 2009.

Tilskuddet vises i tabell 1-k og beregningsgrunnlaget er nærmere dokumentert i tabell D-k.

Kommunal selskapsskatt (Tabell 1-k)

Den kommunale selskapsskatten avvikles fra om med 2009. Inntektsbortfallet ved avviklingen kompenseres ved at kommunene får en økt andel av skatten fra inntekt og formue fra personlige skattytere.

Eksempel på beregning av rammetilskudd

– Hva får Søgne kommune i tilskudd?

Vi viser her beregning av rammetilskuddet til Søgne kommune (kommunennummer 1018). Eventuelle avvik mellom tall i selve tabellene og beregningene som er vist her, skyldes avrundinger.

Inntektsutjevningen beregnes fortløpende gjennom budsjettåret, og inngår derfor ikke i dette regneeksempelet.

I regneeksempelet er rammetilskuddet beregnet i denne rekkefølgen: distriktstilskudd Sør-Norge, Nord-Norge og Namdalstilskudd, småkommunetilskudd, veksttilskudd, innbyggertilskudd med utgiftsutjevning, tilskudd med særskilt fordeling, inntektsgarantitilskudd (INGAR) og skjønntilskudd.

Distriktstilskudd Sør-Norge

Tilskuddet blir gitt til kommuner i Sør-Norge med over 3 200 innbyggere som ligger i det distriktspolitiske virkeområdet. Satsene i 2009 er som følger:

Sats	Sone IV	Sone III
Per kommune (1 000 kr)	3 202	481 - 2 402
Per innbygger (kroner)	752	113 - 564

Distriktstilskudd Sør-Norge gis kun til kommuner som har en gjennomsnittlig skatteinntekt de siste tre år som er lavere enn 120 prosent av landsgjennomsnittet.

Søgne kommune ligger i sone I i det distriktspolitiske virkeområdet og oppfyller ikke betingelsene til distriktstilskudd Sør-Norge.

Distriktstilskudd Sør-Norge for Søgne kommune = 0 kroner

Nord-Norge- og Namdalstilskudd

Nord-Norge- og Namdalstilskudd tildeles kommuner i Nordland og Namdalen (1 523 kroner per innbygger), Troms (2 921 kroner per innbygger) og Finnmark (7 135 kroner per innbygger). Søgne kommune ligger i Vest-Agder fylke og oppfyller ikke betingelsene for Nord-Norge- og Namdalstilskudd.

Nord-Norge- og Namdalstilskudd for Søgne kommune = 0 kroner

Småkommunetilskudd

Småkommunetilskudd gis til alle kommuner i hele landet som har under 3 200 innbyggere. Satsene for 2009 er 10,9 millioner kroner for kommuner i tiltakssonen og 5,5 millioner kroner for øvrige kommuner. Småkommunetilskudd gis kun til kommuner

som har en gjennomsnittlig skatteinntekt de siste tre år som er lavere enn 120 prosent av landsgjennomsnittet.

Søgne kommune har over 3 200 innbyggere og oppfyller ikke betingelsene for småkommunetilskudd.

Småkommunetilskudd for Søgne kommune = 0 kroner

Veksttilskudd

Veksttilskuddet tildeles kommuner med skatteinntekter under 140 prosent av landsgjennomsnittet, som gjennom den siste treårsperioden har hatt en gjennomsnittlig årlig vekst ut over 175 prosent av gjennomsnittlig årlig vekst på landsbasis den samme treårsperioden. Veksttilskuddet tildeles som et fast beløp, 40 000 kroner, per nye innbygger over vekstgrensen (tabell D-k, kolonne 7 – 10).

Gjennomsnittlig årlig vekst på landsbasis i perioden 2005-2008 var på 0,94 prosent, og vekstgrensen blir dermed 1,64 prosent. Søgne kommune har skatteinntekter under 140 prosent av landsgjennomsnittet, og har i perioden 2005-2008 hatt en gjennomsnittlig årlig vekst på 1,73 prosent. Søgne kommune kvalifiserer dermed til veksttilskudd. Søgne har 8,6 innbyggere over vekstgrensen. Dette gir følgende veksttilskudd:

Sats	Antall innbyggere over vekstgrensen	Sum veksttilskudd ¹
40 000	*	8,56 = 342 000 kroner

¹Rundes av til nærmeste tusen.

Veksttilskudd for Søgne kommune = 342 000 kroner

Innbyggertilskudd med utgiftsutjevning

Alle kommuner får innbyggertilskudd. Innbyggertilskuddet før utgiftsutjevningen er 9 500 kroner per innbygger for alle landets kommuner.

Innbyggertilskuddet er sum bevilgning på post 60, fratrukket tilskudd med særskilt fordeling (tabell C-k, kolonne 5), dividert på antall innbyggere i landet. Befolkningstall per 1. juli 2008 ligger til grunn for fordelingen av innbyggertilskuddet (tabell F-k, kolonne 1).

Innbyggertilskudd eksklusiv utgiftsutjevning			
Innbyggertilskudd per innb.	=	Bevilgning på post 60, fratrukket tilskudd / Innbyggere i landet med særskilt fordeling (tabell C-k)	
	=	46 531 818 000 – 1 225 895 000	
	=	45 305 923 000 / 4 769 023	
Innbyggertilskudd per innb.	=	9500 kroner	
Beregnet innbyggertilskudd for Søgne (tabell 2-k, kolonne 1)	=	Innbyggertilskudd per innb. (i kroner)	* Innbyggertall i Søgne 2008
	=	9500 kroner	* 10 208 innbyggere
	=		96 976 437 kroner

Innbyggertilskudd uten utgiftsutjevning for Søgne kommune i 2009 = 96 976 437 kroner

Innbyggertilskuddet blir deretter korrigert for forskjeller i beregnet utgiftsbehov mellom kommunene. Det samlede beregnede utgiftsbehovet på landsbasis er basert på kommunenes netto driftsutgifter (fratrukket avskrivninger) til de tjenestene som omfattes av utgiftsutjevningen for kommunene (administrasjon, helse- og sosialtjenester og grunnskole). Utgiftsutjevningen innebærer at det gis full kompensasjon/trekk for avvik fra gjennomsnittlig utgiftsbehov.

Den enkelte kommunes utgiftsbehov beregnes ved å multiplisere indeks for beregnet utgiftsbehov med landsgjennomsnittlig utgiftsbehov. Indeksen er et vektet gjennomsnitt av kommunens andel av 6-15 åringer i alt, andel 16-66 åringer i alt, andel av psykisk utviklingshemmede osv (jf. tabell E-k). Indeksen for beregnet utgiftsbehov beregnes ved å multiplisere kommunenes indeksverdi på alle kriteriene med vekten i kostnadsnøkkelen og å summere resultatet av dette.

Vektene i kostnadsnøkkelen for det enkelte kriterium forteller hvor stor andel av det samlede beregnede utgiftsbehov som er knyttet til det bestemte kriteriet. Kriteriet innbyggere 6-15 år har 0,312 vekt. Det betyr at 31,2 prosent av samlet beregnet utgiftsbehov på landsbasis er knyttet til dette kriteriet.

For Søgne kommune framkommer indeksen for beregnet utgiftsbehov slik:

Kriterium	Indeks kriterium		Vekt	
1 Basistillegg	1,0865		0,025	0,0272
2 Innbyggere 0-5 år	1,1063	*	0,023	0,0254
3 Innbyggere 6-15 år	1,2121	*	0,312	0,3782
4 Innbyggere 16-66 år	0,9815	*	0,119	0,1168
5 Innbyggere 67-79 år	0,9152	*	0,085	0,0778
6 Innbyggere 80-89 år	0,6579	*	0,133	0,0875
7 Innbyggere 90 år og over	0,6107	*	0,049	0,0299
8 Andel skilte og separerte 16-59 år	0,9220	*	0,038	0,0350
9 Andel arbeidsledige 16-59 år	0,6892	*	0,011	0,0076
10 Beregnet reisetid	0,5504	*	0,016	0,0088
11 Reiseavstand til nærmeste sonekrets	0,6921	*	0,010	0,0069
12 Reiseavstand til nærmeste nabokrets	0,9160	*	0,011	0,0101
13 Dødelighet	0,8876	*	0,025	0,0222
14 Ikke-gifte 67 år og over	0,6741	*	0,025	0,0169
15 Innvandrere	0,4734	*	0,005	0,0024
16 Psykisk utviklingshemmede 16 år og over	0,9737	*	0,062	0,0604
17 Psykisk utviklingshemmede under 16 år	0,6911	*	0,004	0,0028
18 Urbanitetskriterium	0,7467	*	0,042	0,0314
19 Landbrukskriterium	0,5150	*	0,005	0,0026
<i>Indeks for beregnet utgiftsbehov</i>				0,9497

Indeks for beregnet utgiftsbehov forteller oss hvor tung eller lett en kommune er å drive, sammenlignet med landsgjennomsnittet. En kommune som ligger på landsgjennomsnittet vil ha indeksverdien 1,0000. Søgne kommunes verdi på indeksen innebærer at kommunen er 5,03 prosent lettere å drive enn landsgjennomsnittet.

Utgiftsutjevningen innebærer at det gis full kompensasjon for avvik fra gjennomsnittlig utgiftsbehov. Dersom kommunen har et lavere beregnet utgiftsbehov enn landsgjennomsnittet (lettdreven kommune), slik som i Søgne tilfelle, justeres dette gjennom et trekk i kommunens innbyggertilskudd. Alternativt får en kommune med større utgiftsbehov enn landsgjennomsnittet (tungdreven kommune) kompensert dette gjennom et tillegg i innbyggertilskuddet.

Utgiftsbehov per innbygger i Søgne kommune				
Indeks for beregnet utgiftsbehov (tabell A-k, kolonne 1)	*	Beregnet utgiftsbehov per innbygger i landet (Tabell A-k, kolonne 2)	=	Beregnet utgiftsbehov per innbygger i kommunen (Tabell A-k, kolonne 3)
0,9497	*	30 935 kroner	=	29 379 kroner

Differanse fra landsgjennomsnittet		
Beregnet utgiftsbehov per innbygger i Søgne kommune	=	29 379 kroner
- Gjennomsnittlig utgiftsbehov pr innbygger (UBPI)	=	30 935 kroner
= Differanse per innbygger	=	-1 556 kroner

Utgiftsutjevning for Søgne kommune			
Trekk i innbyggertilskuddet Søgne kommune (tabell A, kolonne 5)	=	- 1 556 kroner * 10 208 innbyggere	
Samlet trekk i utgiftsutjevningen til Søgne kommune i 2008	=	- 15 887 933 kroner	

Trekk i utgiftsutjevning for Søgne kommune i 2009 = - 15 887 933 kroner

Enkelte kommuner har elever i statlige og frittstående grunnskoler. Disse elevene har ikke kommunene utgifter for. Trekkordningen for statlige og frittstående skoler fungerer slik at det trekkes inn et beløp fra hver enkelt kommune for de elever kommunen ikke yter grunnskoletjenester til. Landssummen av beløpene som er trukket inn fordeles så ut igjen til alle kommuner. Dette gjøres etter kommunenes andel av beregnet utgiftsbehov (kostnadsnøkkelen). Korreksjonsordningen for elever i statlige og frittstående skoler er derfor en ordning som omfordeler midler mellom kommuner (tabell A-k, kolonne 8).

Kategori	Sats	Antall elever i Søgne kommune	Sum trekk
Vanlig undervisning	58 000 kroner	172	9 976 000 kroner
Spesialundervisning	223 000 kroner	0	0 kroner
Innlosjering	236 000 kroner	0	0 kroner
Totalt trekk for Søgne kommune – skoleåret 2008/2009		=	9 976 000 kroner

Søgne har 172 elever i vanlig undervisning i frittstående eller statlige skoler, og blir derfor trukket for dette.

Landssummen som er trukket inn fordeles ut igjen til kommunene på følgende måte:

Landssum	*	Kommunens andel av utgiftsbehov ²	=	Tilbakeført beløp
842 825 000 kroner	*	0,00203279	=	1 713 284 kroner

Dette gir for Søgne kommune:

Kommunens trekk for elever i frittstående skoler (tabell A-k, kolonne 6)	- 9 976 000 kroner
+ Landssum fordelt etter kostnadsnøkkelen (tabell A-k, kolonne 7)	1 713 284 kroner
= Omfordeling statlige og frittstående skoler (tabell A-k, kolonne 8)	- 8 262 716 kroner

² Andel av UB = kommunens indeks for beregnet utgiftsbehov * kommunens andel innbyggere, tall per 1. juli 2008

Korreksjon for elever i statlige og frittstående skoler for Søgne kommune = - 8 262 716 kroner

Innbyggertilskuddet med utgiftsutjevning, samt korreksjon for statlige og frittstående skoler, gir følgende oppstilling:

Innbyggertilskudd (tabell 2-k, kolonne 1):	96 976 437 kroner
+ Utgiftsutjevning (tabell A-k, kolonne 5):	- 15 887 933 kroner
+ Korreksjoner for statlige og private skoler (tabell A-k, kolonne 8):	- 8 262 716 kroner
= Innbyggertilskudd med utgiftsutjevning mv:	72 825 789 kroner

Innbyggertilskudd med utgiftsutjevning for Søgne kommune = 72 825 789 kroner

Tilskudd med særskilt fordeling

En andel av innbyggertilskuddet holdes utenfor inntektssystemets øvrige kriterier og gis en særskilt fordeling (Tabell C-k).

Enkelt saker	
Tilskudd til minoritetsspråklige elever	1 173 000 kroner
Frukt og grønt til skoler med ungdomstrinn	618 000 kroner
Oppgavedifferensiering	0 kroner
Inndelingstilskudd	0 kroner
Tilskudd med særskilt fordeling	1 791 000 kroner

Tilskudd med særskilt fordeling for Søgne kommune = 1 791 000 kroner

Inntektsgarantitilskudd (INGAR)

Inntektsgarantitilskuddet (tabell B-k) skal skjerme kommuner mot plutselig svikt i rammetilskuddet fra et år til det neste. Tilskuddet er utformet slik at ingen kommune skal ha en vekst i beregnet rammetilskudd fra et år til det neste som er lavere enn 300 kroner under beregnet vekst på landbasis, i kroner per innbygger. Tilskuddet finansieres ved et likt trekk per innbygger i alle landets kommuner. Endringer i skatteinntektene eller inntektsutjevningen omfattes ikke av inntektsgarantitilskuddet.

Veksttilskudd, skjønnstilskudd og tilskudd med særskilt fordeling inngår ikke i beregningen av inntektsgarantitilskuddet.

	Ramme 2009 uten skjønn, tabell C og veksttilskudd (i 1000 kroner)	Ramme 2008 uten skjønn og tabell C, korrigert for innlemminger mm. i 2009 (i 1000 kroner)	Absolutt korrigert vekst i rammetilskuddet 2008-2009 (i 1000 kroner)	Absolutt korrigert vekst 2008-2009 per innb
Hele landet	48 265 445	41 075 437	7 190 008	1 508 kroner
Søgne	72 826	63 961	8 865	868 kroner
			Søgenes avvik i forhold til vekst på landsbasis:	- 639 kroner

Søgnes vekst ligger 639 kroner lavere enn beregnet vekst på landsbasis, i kroner per innbygger. Søgne får kompensert for differansen utover 300 kroner, altså 339 kroner per innbygger. Alle kommuner er med på å finansiere INGAR og blir trukket med et likt beløp per innbygger gjennom innbyggertilskuddet. For 2009 er trekket på 61 kroner per innbygger.

Inntektsgarantitilskudd til Søgne	
Inntektsgarantitilskudd per innbygger	339 kroner
Finansiering per innbygger	- 61 kroner
Inntektsgarantitilskudd inkl. finansiering per innbygger	279 kroner

$$10\ 208 \text{ innbyggere} * 279 \text{ kroner} = 2\ 843\ 783 \text{ kroner}$$

Inntektsgarantitilskudd for Søgne kommune = 2 843 783 kroner

Innbyggertilskudd inkl. INGAR

Innbyggertilskudd i alt inkluderer korreksjonsordningen for elever i statlige og frittstående skoler, tilskudd med særskilt fordeling og inntektsgarantitilskuddet. Innbyggertilskuddet i alt vises i tabell 2-k. For Søgne kommune blir innbyggertilskuddet:

Innbyggertilskudd inkl. INGAR	
Innbyggertilskudd med utgiftsutjevning og omfordeling private/statlige skoler	72 825 789 kroner
Inntektsgarantitilskudd – INGAR (tabell B-k)	2 843 783 kroner
Tilskudd med særskilt fordeling (tabell C-k)	1 791 000 kroner
Innbyggertilskudd i alt	77 460 000 kroner

Skjønnstilskudd

Skjønnstilskuddet blir brukt til å kompensere kommuner og fylkeskommuner for lokale forhold som ikke fanges opp av kostnadsnøkkelen. Kommunal- og regionaldepartementet fastsetter de fylkesvise fordelingene, mens fylkesmannen fastsetter fordelingen til den enkelte kommune. Fordelingen av skjønnstilskuddet for 2009 er vist i tabell 1-k, kolonne 8.

Sum skjønnstilskudd for Søgne kommune = 1 800 000 kroner

Totalt rammetilskudd

Totalt rammetilskudd er summen av Nord-Norge og Namdalstilskudd, småkommunetilskudd, distriktstilskudd Sør-Norge, veksttilskudd,

inntektsgarantitilskudd (INGAR), skjønnstilskudd og innbyggertilskudd med utgifts- og inntektsutjevning m.m. Inntektsutjevningen er ikke beregnet her.

Totalt rammetilskudd for Søgne kommune 2009:

Tilskudd	
Distriktstilskudd Sør-Norge	0 kroner
Nord-Norge og Namdalstilskudd	0 kroner
Småkommunetilskudd	0 kroner
Veksttilskudd	342 000 kroner
Innbyggertilskudd med utgiftsutjevning m.m. og INGAR	77 460 000 kroner
Skjønnstilskudd	1 800 000 kroner
Totalt rammetilskudd for Søgne kommune 2009 (tabell 1-k, kolonne 9)	79 602 000 kroner

Sum rammetilskudd for Søgne kommune = 79 602 000 kroner

Tabeller for fylkeskommunene

Tabell 1-fk

Tabell 2-fk

Tabell 3-fk

Tabell A-fk

Tabell B-fk

Tabell C-fk

Tabell D-fk

Tabell E-fk

Tabell 1-fk

Foreløpig rammetilskudd til fylkeskommunene 2009

Fylkeskommunenes rammetilskudd bevilges over kapittel 572 post 60-65 på statsbudsjettet. Det samlede rammetilskuddet er vist i kolonne 6 - *Sum rammetilskudd 2009*.

Innbyggertilskuddet med utgiftsutjevning og inntektsutjevning skal for 2009 baseres på befolkningstall per 1. januar 2009. Innbyggertilskuddet med utgiftsutjevningen som presenteres her er derfor foreløpig. De endelige tallene for innbyggertilskudd med utgiftsutjevning presenteres i juni 2009 i budsjetttrundskrivet i forbindelse med revidert budsjett. Inntektsutjevningen blir foretatt løpende gjennom budsjettåret og blir derfor ikke vist her. Den endelige fordelingen av rammetilskuddet til den enkelte fylkeskommune vil derfor ikke være klar før i februar 2010.

Kolonne 1 – Innbyggertilskudd

Kolonne 1 viser innbyggertilskuddet inkludert utgiftsutjevning, tilskudd med særskilt fordeling og overgangsordningen. For mer detaljert dokumentasjon av innbyggertilskuddet viser vi til tabell 2-fk.

Kolonne 2 – Nord-Norge-tilskudd (post 62)

Nord-Norge-tilskuddet beregnes som en sats per innbygger til fylkeskommunene i Nord-Norge. Satsene for 2009 er prisjustert fra 2008 til 2009.

Fylkeskommune	Kroner per innbygger
Nordland	956
Troms	1 089
Finnmark	1 488

Kolonne 3 – Tilskudd til barnevern/hovedstadstilskudd (post 65)

Fra og med 2004 overtok staten ansvaret fylkeskommunene hadde for barnevernet. Oslo sitt ansvar for barnevernet ble likevel videreført, jf. omtale i kapittel 12 i kommuneproposisjonen for 2004 (St.prp. nr. 66 (2002-2003)). Den delen av de frie inntektene som kunne tilskrives barnevern, ble lagt inn i hovedstadstilskuddet til Oslo kommune.

Størrelsen på tilskuddet til Oslo fylkeskommune for 2009 er justert for prisstigningen. Oslo mottar om lag 505 millioner kroner i tilskudd til barnevern/hovedstadstilskudd i 2009. Om lag 80 prosent av midlene er knyttet til Oslo sitt ansvar for barnevern, mens om lag 20 prosent er knyttet til at Oslo har spesielle oppgaver som hovedstad.

Kolonne 4 – Rammetilskudd eksklusiv skjønn

Sum av kolonne 1-3.

Kolonne 5 – Skjønntilskudd (post 64)

Skjønntilskudd til fylkeskommunene for 2009.

Kolonne 6 – Sum rammetilskudd 2009

Sum av kolonnene 4 og 5.

Kolonne 9 – Sum rammetilskudd 2008, etter RNB

Sum rammetilskudd, inklusive endringer i revidert budsjett.

Kolonne 8 – Sum rammetilskudd 2007, inkl. inntektsutjevning

Endelig rammetilskudd for 2007 inklusive inntektsutjevningen.

Tabell 1-fk: Foreløpig rammetilskudd til fylkeskommunene 2009

Fylke	1 (1 000 kr)	2 (1 000 kr)	3 (1 000 kr)	4 (1 000 kr)	5 (1 000 kr)	6 (1 000 kr)	7 (1 000 kr)	8 (1 000 kr)
	Innbygger- tilskudd	Nord- Norge- tilskudd	Tilskudd barnevern/ hovedstads- tilskudd	Ramme- tilskudd ekskl. skjønn	Skjønn- tilskudd	Sum ramme- tilskudd 2009	Sum ramme- tilskudd 2008	Sum ramme- tilskudd 2007
01 Østfold	690 513	0	0	690 513	37 700	728 213	647 080	732 591
02 Akershus	1 346 100	0	0	1 346 100	58 000	1 404 100	1 271 277	775 682
03 Oslo	671 293	0	504 573	1 175 866	0	1 175 866	1 090 354	501 159
04 Hedmark	782 864	0	0	782 864	37 700	820 564	720 852	812 726
05 Oppland	693 021	0	0	693 021	84 100	777 121	690 488	778 176
06 Buskerud	644 571	0	0	644 571	35 900	680 471	627 631	566 474
07 Vestfold	600 060	0	0	600 060	47 000	647 060	576 978	594 907
08 Telemark	557 895	0	0	557 895	32 700	590 595	522 764	537 549
09 Aust-Agder	423 688	0	0	423 688	19 800	443 488	392 841	396 446
10 Vest-Agder	613 163	0	0	613 163	27 600	640 763	561 953	556 447
11 Rogaland	1 323 125	0	0	1 323 125	61 700	1 384 825	1 239 536	905 607
12 Hordaland	1 495 016	0	0	1 495 016	92 000	1 587 016	1 428 222	1 215 831
14 Sogn og Fjordane	804 680	0	0	804 680	39 100	843 780	752 753	745 916
15 Møre og Romsdal	1 052 235	0	0	1 052 235	39 600	1 091 835	977 171	975 857
16 Sør-Trøndelag	915 890	0	0	915 890	64 200	980 090	874 012	833 730
17 Nord-Trøndelag	675 012	0	0	675 012	29 700	704 712	621 949	694 491
18 Nordland	1 465 251	224 656	0	1 689 907	73 300	1 763 207	1 552 879	1 617 642
19 Troms	790 923	168 405	0	959 328	38 700	998 028	883 533	890 519
20 Finnmark	418 527	107 730	0	526 257	51 200	577 457	515 943	504 954
Engangsbevilgning (momskomp.)					20 000	20 000	20 000	
Hele landet	15 963 827	500 791	504 573	16 969 191	890 000	17 859 191	15 968 216	14 636 704

Tabell 2-fk

Innbyggertilskudd for fylkeskommunene (kap. 572, post 60), foreløpig

Ved beregning av innbyggertilskuddet trekkes først tilskudd som gis en egen fordeling ut (kolonne 4). Se også tabell C-fk. Innbyggertilskuddet fordeles så mellom fylkeskommunene med et likt beløp per innbygger (kolonne 1). Deretter skjer det en omfordeling mellom fylkeskommunene gjennom utgiftsutjevningen, korreksjonsordningen for elever i statlige og private skoler og overgangsordningen (kolonne 2 og 3). Inntektsutjevningen inngår også i post 60, den beregnes fortløpende sju ganger i året etter hvert som skatteinngangen foreligger og er derfor ikke med i Grønt hefte. Samlet sum på denne posten for den enkelte fylkeskommune vil derfor ikke være klar før i februar 2010. Utgiftsutjevningen, inntektsutjevningen og overgangsordningen innebærer alle en omfordeling mellom fylkeskommunene.

Foreløpig innbyggertilskudd er beregnet på grunnlag av tall fra 1. januar 2008.

Kolonne 1 – Innbyggertilskudd uten utgiftsutjevning

For 2009 er bevilgningen 15 425 millioner kroner, eller 3 256 kroner per innbygger. Kolonne 1 viser den samlede bevilgningen på kapittel 572 post 60 før omfordeling, fratrukket enkeltsaker med særskilt fordeling (tabell C-fk).

Kolonne 2 – Utgiftsutjevning m.m.

Kolonne 2 angir omfordelingen som følge av utgiftsutjevningen og korreksjonsordningen for elever i statlige og private skoler. Kolonnen er dokumentert ytterligere i tabell A-fk.

Kolonne 3 – Overgangsordning

Kolonne 3 er hentet fra tabell B-fk (kolonne 15), og viser sum overgangsordning.

Kolonne 4 - Utenfor overgangsordningen

Tilskudd med en særskilt fordeling, nærmere beskrivelse av tilskuddene er gitt i tabell C-fk.

Kolonne 5 - Innbyggertilskudd med utgiftsutjevning, overgangsordning m.m.

Kolonnen viser den enkelte fylkeskommunes samlede innbyggertilskudd. Summen av kolonnene 1 til 4. Kolonnen er også vist i tabell 1-fk, kolonne 1.

Tabell 2-fk: Innbyggertilskudd til fylkeskommunene 2009

Fylke	1	2	3	4	5
	Innbygger- tilskudd uten utgiftsutjevn. (1 000 kr)	Utgifts- utjevning (1 000 kr)	Overgangs- ordning (1 000 kr)	Utenfor overgangs- ordningen (1 000 kr)	Innbygger- tilskudd med utgiftsutjevn. (1 000 kr)
01 Østfold	864 396	-194 764	-373	21 254	690 513
02 Akershus	1 688 581	-405 767	5 299	57 986	1 346 100
03 Oslo	1 825 073	-1 237 298	5 446	78 072	671 293
04 Hedmark	616 371	151 769	-1 738	16 462	782 864
05 Oppland	597 967	81 376	-1 507	15 184	693 021
06 Buskerud	818 034	-194 058	535	20 060	644 571
07 Vestfold	737 321	-153 558	-1 138	17 434	600 060
08 Telemark	542 917	1 230	-937	14 685	557 895
09 Aust-Agder	345 585	69 840	-584	8 847	423 688
10 Vest-Agder	540 354	57 565	-571	15 815	613 163
11 Rogaland	1 343 810	-58 514	-2 116	39 945	1 323 125
12 Hordaland	1 506 580	-76 870	8 585	56 721	1 495 016
14 Sogn og Fjordane	346 005	445 573	-1 342	14 444	804 680
15 Møre og Romsdal	803 550	220 721	-2 352	30 317	1 052 235
16 Sør-Trøndelag	921 494	-47 638	-1 005	43 039	915 890
17 Nord-Trøndelag	422 843	241 137	-1 324	12 355	675 012
18 Nordland	765 204	653 540	-2 395	48 902	1 465 251
19 Troms	503 552	264 680	-1 384	24 074	790 923
20 Finnmark	235 749	181 037	-1 098	2 839	418 527
Hele landet	15 425 388	0	0	538 439	15 963 827

Tabell 3-fk

Anslag på vekst i frie inntekter fra 2008 til 2009 for fylkeskommuner

Tabell 3 viser anslag på fylkeskommunenes vekst i frie inntekter fra 2008 til 2009. Som frie inntekter regnes her skatt på inntekt og formue og rammetilskudd. Tabellen viser veksten både etter anslag på regnskap 2008 (kolonne 6) og i forhold til RNB-nivå 2008 (kolonne 7). Tallgrunnlaget bak vekstanslaget i forhold til RNB-nivå vises ikke fullt ut i tabellen. Alle tall er i nominelle kroner. Prisveksten i kommunesektoren i 2008-2009 er anslått til 4,5 prosent.

Inntektene i 2008 i kolonne 2 er anslag på regnskap (regnskapsførte inntekter ved slutten av året) korrigert for oppgaveendringer, regelendringer og innlemminger av øremerkede tilskudd. Gjennom å korrigere for oppgaveendringer m.m. gjøres tallstørrelsene for de to årene sammenlignbare, noe som er en forutsetning for å kunne beregne veksten.

Når det gjelder skatt er det tatt utgangspunkt i skattefordelingen i 2007, siden skattetal for 2008 ikke foreligger før i januar 2009. For den enkelte fylkeskommune er skattenivået framskrevet i tråd med veksten i det samlede skatteanslaget. Dette betyr at det er forutsatt en lik skattevekst for alle.

Veksten i frie inntekter i kolonne 6 beregnes fra anslag på regnskap for 2008 til anslag på regnskap for 2009. Ny informasjon om den løpende skatteinngangen de siste månedene trekker i retning av høyere vekst i kommunesektorens skatteinntekter i 2008 enn det som er lagt til grunn i revidert nasjonalbudsjett 2008. Anslaget for kommunesektorens skatteinntekter i 2008 er oppjustert med 1 milliard kroner sammenliknet med nivået i framleggningen av revidert nasjonalbudsjett. De ekstra skatteinntektene på 1 milliard kroner får kommunesektoren i sin helhet beholde i 2008. Anslag på regnskap innebærer derfor at nivået på fylkeskommunenes skatteinntekter er 100 millioner kroner høyere enn det som ble lagt til grunn i revidert nasjonalbudsjett. Isolert sett fører ekstra skatteinntekter i 2008 til at veksten i sektorens inntekter reelt blir lavere når man regner med anslag på regnskap for 2008 enn hvis man regner med anslag fra RNB. I kolonne 7 vises derfor veksten fra inntektsnivået i RNB 2008.

Ulik vekst mellom fylkeskommuner fra 2008 til 2009 kan skyldes flere forhold. De viktigste vil være:

- Endringer i tildelingen av skjønn
- Virkningen av nyere kriteriedata
- Opptrapping av overgangsordningene

Innbyggertilskuddet for fylkeskommunene, inkludert utgiftsutjevning og inntektsutjevning, skal i 2009 baseres på befolkningstall per 1. januar 2009. I de beregningene som presenteres her er innbyggertilskuddet basert på befolkningstall per 1. januar 2008. Den enkelte fylkeskommune må selv utarbeide et anslag over hvor mye mer/mindre den antar at den vil få i innbyggertilskudd når nyere befolkningstall legges til grunn for innbyggertilskuddet.

Kolonne 1 – Anslag på frie inntekter i 2008

Kolonne 1 viser anslag på regnskap frie inntekter i 2008. Anslag på fylkeskommunenes rammetilskudd, eksklusiv det inntektsutjevningende tilskuddet, er hentet fra kolonne 7 i tabell 1-fk. Fylkeskommunenes skatteinntekter i 2007 er framskrevet i samsvar med skatteanslaget for 2008 som

ligger i nasjonalbudsjettet for 2009 med en lik vekst for alle fylkeskommuner. I forhold til skatteanslaget i RNB 2008 innebærer dette en oppjustering på 100 millioner kroner.

Kolonne 2 – Anslag på oppgavekorrigerede frie inntekter i 2008

Inntektene i kolonne 2 er anslag på regnskap korrigeret for oppgaveendringer, regelendringer og innlemming av øremerkede tilskudd. Det tas utgangspunkt i det samme anslaget som i kolonne 1. Oppgaveendringene det er korrigeret for er nærmere omtalt i tabell B og C.

Kolonne 3 – Anslag på frie inntekter i 2009 (eksklusive anslag på gevinst/tap på bruk av nyere befolkningstall i innbyggertilskuddet)

Kolonne 3 viser anslag på frie inntekter i 2009. Fylkeskommunenes rammetilskudd, eksklusive det inntektsutjevnenende tilskuddet, er hentet fra kolonne 6 i tabell 1-fk. Ved beregningen av anslag på fylkeskommunenes skatteinntekter har departementet tatt utgangspunkt i fylkeskommunenes skatteinntekter i 2007. Disse er framskrevet i samsvar med skatteanslaget for 2008 og 2009 som ligger inne i nasjonalbudsjettet for 2009. Skatteanslaget for den enkelte fylkeskommune er deretter lagt til grunn for beregningen av det inntektsutjevnenende tilskuddet.

Den enkelte fylkeskommune må selv utarbeide et anslag over hvor mye mer/mindre den antar at den vil få i innbyggertilskudd som følge av at innbyggertilskuddet m/utgiftsutjevning og inntektsutjevning skal baseres på befolkningstall per 1. januar 2009. Dette anslaget må innarbeides i departementets anslag på fylkeskommunenes frie inntekter for 2009.

Kolonne 4 – Anslag på korrigeret vekst fra 2008 til 2009

Kolonne 4 viser anslag på oppgavekorrigeret vekst i frie inntekter fra anslag på regnskap 2008 til 2009 for den enkelte fylkeskommune (kolonne 3 – kolonne 2).

Kolonne 5 – Anslag på korrigeret vekst i kroner per innbygger fra 2008 til 2009

Kolonne 5 viser oppgavekorrigeret vekst i frie inntekter i kroner per innbygger fra anslag regnskap 2008 til 2009.

Kolonne 6 – Anslag på korrigeret vekst i prosent fra 2008 til 2009

Kolonne 6 viser prosentvis oppgavekorrigeret vekst fra anslag regnskap 2008 til 2009.

Kolonne 7 – Anslag på korrigeret vekst i prosent fra RNB 2008 til 2009.

Kolonne 7 viser et anslag på prosentvis oppgavekorrigeret vekst i de frie inntektene fra RNB 2008 til 2009.

Tabell 3-fk: Anslag på frie inntekter 2009. Fylkeskommunene.

Fylke	Anslag på frie inntekter 2008 (1 000 kr)	Anslag på oppgave-korrigerede frie inntekter 2008 (1 000 kr)	Anslag på frie inntekter 2009 (1 000 kr)	Anslag på oppgave-korrigeret vekst 2008-2009 (1 000 kr)	Anslag på oppgave-korrigeret vekst 2008-2009 (kr. per innb.)	Vekst regnskap 2008-2009 (prosent)	Vekst RNB 2008-2009 (prosent)
	1	2	3	4	5	6	7
01 Østfold	1 766 652	1 772 127	1 876 103	103 976	392	5,9	6,5
02 Akershus	3 528 969	3 541 950	3 718 956	177 006	341	5,0	5,6
03 Oslo	3 820 716	3 834 705	3 976 233	141 528	253	3,7	4,3
04 Hedmark	1 513 100	1 516 876	1 632 851	115 975	613	7,6	8,2
05 Oppland	1 462 395	1 466 030	1 568 533	102 503	558	7,0	7,6
06 Buskerud	1 701 489	1 705 603	1 781 467	75 864	302	4,4	5,1
07 Vestfold	1 536 961	1 541 178	1 631 344	90 165	398	5,9	6,5
08 Telemark	1 229 958	1 233 468	1 315 626	82 159	493	6,7	7,3
09 Aust-Agder	842 617	845 601	904 619	59 018	556	7,0	7,6
10 Vest-Agder	1 267 138	1 272 867	1 363 759	90 893	548	7,1	7,7
11 Rogaland	3 031 369	3 038 489	3 221 981	183 492	445	6,0	6,6
12 Hordaland	3 410 103	3 418 423	3 618 996	200 573	434	5,9	6,5
14 Sogn og Fjordane	1 202 900	1 200 798	1 305 255	104 457	983	8,7	9,2
15 Møre og Romsdal	2 024 646	2 029 816	2 165 800	135 984	551	6,7	7,3
16 Sør-Trøndelag	2 074 948	2 080 297	2 211 403	131 106	463	6,3	6,9
17 Nord-Trøndelag	1 164 620	1 165 733	1 261 103	95 371	734	8,2	8,7
18 Nordland	2 541 050	2 558 716	2 776 311	217 595	926	8,5	9,0
19 Troms	1 536 116	1 539 105	1 667 116	128 011	828	8,3	8,8
20 Finnmark	822 468	829 439	891 735	62 296	860	7,5	8,0
Engangsbeviling (momskomp.)	20 000	20 000	20 000				
Hele landet	36 498 216	36 611 219	38 909 191	2 297 972	485	6,3	6,9

Tabell A-fk

Utgiftsutjevning. Fylkeskommunene

Kolonne 9 viser utgiftsutjevningen for den enkelte fylkeskommune. Utjevning består av utjevnet utgiftsbehov, beregnet i kolonnene 1 – 5, og omfordeling som følge av korreksjonsordningen for elever i statlige og private skoler, beregnet i kolonnene 6 – 8.

Kolonne 1 – Indeks for beregnet utgiftsbehov

Beregning av indeks for beregnet utgiftsbehov er dokumentert i tabell D-fk. En indeks på 1 betyr et landsgjennomsnittlig beregnet utgiftsbehov. Indeks på 1,1 eller 0,9 betyr et beregnet utgiftsbehov som er henholdsvis 10 prosent over og 10 prosent under landsgjennomsnittet.

Kolonne 2 – Gjennomsnittlig beregnet utgiftsbehov per innbygger

Utgiftsbehovet for 2009 er på landsbasis beregnet til om lag 33,99 milliarder kroner, som utgjør 7 175 kroner per innbygger.

Kolonne 3 – Fylkeskommunens beregnede utgiftsbehov i kroner per innbygger

Landsgjennomsnittlig beregnet utgiftsbehov (kolonne 2) multiplisert med indeks for beregnet utgiftsbehov (kolonne 1).

Kolonne 4 – Omfordeling per innbygger i fylkeskommunen

Differansen mellom kolonne 3 og kolonne 2.

Kolonne 5 – Omfordeling i kroner for fylkeskommunen

Kolonne 4 multiplisert med fylkeskommunens innbyggertall (tabell E-fk, kolonne 1).

Kolonne 6 – Trekk for elever i statlige og private skoler

Beregnet ut fra antall elever i skoleåret 2006-2007 (tall fra Kunnskapsdepartementet).

Treksatsene per elev for 2009 er:	
Vanlig undervisning	76 000
Forhøyet sats visse linjer (gartner- og landbruksskoler)	87 000
Spesialskoler	223 000
Opphold	236 000

Kolonne 7 – Tilbakeføring av samlet trekk

Det samlede trekket for alle fylkeskommuner (landssum, kolonne 6) tilbakeføres den enkelte fylkeskommune etter fylkeskommunens andel av utgiftsbehovet.

Kolonne 8 – Nettovirkning av korreksjonsordningen for statlige og private skoler

Summen av kolonne 6 og 7.

Kolonne 9 – Sum utgiftsutjevning

Framkommer som summen av kolonne 5 og kolonne 8. Tallet for sum utgiftsutjevning benyttes i tabell 2 for fylkeskommunene, kolonne 2, som tillegg/fratrekk i innbyggertilskuddet.

Tabell A-fk: Utgiftsutjevning. Fylkeskommunene 2009.

Fylke	1	2	3	4	5	6	7	8	9
	Indeks beregnet utg.behov	Gj.snittlig beregnet utgiftsbehov (kr. per innb.)	Beregnet utg.behov (kr. per innb.)	Omfor- deling (kr. per innb.)	Omfor- deling (1 000 kr)	Trekk statl./priv. skoler (1 000 kr)	Tilbakeføring samlet trekk (1 000 kr)	Nto.virkning statl./priv. skoler (1 000 kr)	Sum utg.utjevning (1 000 kr)
01 Østfold	0,8924	7 175	6 403	-772	-204 987	-38 182	48 406	10 223	-194 764
02 Akershus	0,8982	7 175	6 445	-730	-378 810	-122 132	95 175	-26 957	-405 767
03 Oslo	0,7047	7 175	5 057	-2 119	-1 187 469	-130 541	80 712	-49 829	-1 237 298
04 Hedmark	1,0922	7 175	7 837	662	125 259	-15 735	42 246	26 511	151 769
05 Oppland	1,0418	7 175	7 475	300	55 057	-12 773	39 092	26 319	81 376
06 Buskerud	0,8989	7 175	6 450	-725	-182 175	-58 029	46 146	-11 883	-194 058
07 Vestfold	0,9030	7 175	6 480	-696	-157 545	-37 796	41 782	3 986	-153 558
08 Telemark	0,9914	7 175	7 114	-62	-10 316	-22 229	33 776	11 547	1 230
09 Aust-Agder	1,0828	7 175	7 769	594	63 034	-16 676	23 481	6 806	69 840
10 Vest-Agder	1,0476	7 175	7 517	342	56 689	-34 647	35 523	876	57 565
11 Rogaland	0,9895	7 175	7 100	-75	-31 154	-110 800	83 440	-27 360	-58 514
12 Hordaland	0,9978	7 175	7 160	-16	-7 197	-164 010	94 337	-69 673	-76 870
14 Sogn og Fjordane	1,5597	7 175	11 192	4 016	426 771	-15 064	33 866	18 802	445 573
15 Møre og Romsdal	1,1168	7 175	8 013	838	206 804	-42 398	56 314	13 917	220 721
16 Sør-Trøndelag	0,9816	7 175	7 043	-132	-37 377	-67 023	56 762	-10 261	-47 638
17 Nord-Trøndelag	1,2440	7 175	8 926	1 750	227 310	-19 180	33 008	13 828	241 137
18 Nordland	1,3653	7 175	9 796	2 621	615 929	-27 948	65 559	37 611	653 540
19 Troms	1,2167	7 175	8 730	1 555	240 424	-14 190	38 446	24 256	264 680
20 Finnmark	1,3460	7 175	9 658	2 483	179 754	-18 630	19 913	1 283	181 037
Hele landet	1,0000	7 175	7 175	0	0	-967 984	967 984	0	0

Tabell B-fk

Overgangsordning for fylkeskommunene

I 2009 blir det foretatt noen korreksjoner i fylkeskommunenes rammetilskudd.

Den langsiktige virkningen av korreksjonene/endingene er allerede lagt inn i beregningen av innbyggertilskuddet. Kolonne 7 viser overgangsordningen for oppgaveendringer og innlemminger i 2009. Kolonne 8 inngår i inntektssystemet med 80 prosent vekt i 2009, dette vises i kolonne 9. Tallene i tabell B-fk er i 2008-kroner.

Nye saker i 2009:

Kol.	Oppgaveendringer, innlemminger mv.	Departement	Beløp i 1 000 kr
1	Trekk for elever i statlige og private skoler	KD	-78 367
2	Overføring ifm. omstillingsloven	NHD	3 828
3	Lovfestet rett til VGO opplæring voksne (helårseffekt)	KD	30 000
4	Opplæring språklige minoriteter i VGO	KD	31 105
5	Sum oppgaveendringer, innlemminger mv.		-13 434

Kolonne 1 - Trekk for elever i statlige og private skoler

Som følge av at antall elever i statlige og private skoler øker, blir rammetilskuddet til fylkeskommunene redusert med om lag 78,4 millioner kroner. Uttrekket er fordelt mellom fylkeskommunene etter kostnadsnøkkelen.

Kolonne 2 – Overføring i forbindelse med omstillingsloven

Lov om meldeplikt ved nedlegging av næringsverksemd (omstillingslova) trådte i kraft 1. juli 2008. Etter loven skal bedriftseiere sende melding til fylkeskommunene ved planer om nedlegging av bedrifter med mer enn 30 ansatte. Fylkeskommunen skal behandle meldingen i løpet av en 30 dagers periode. Årlige kostnader for fylkeskommunene ved å administrere ordningen er beregnet til 3,8 millioner kroner. Midlene blir fordelt etter kostnadsnøkkelen.

Kolonne 3 – Lovfestet rett til videregående opplæring for voksne (helårseffekt)

I St. meld. nr. 16 (2006-2007) varslet Kunnskapsdepartementet et forslag om å endre opplæringsloven slik at retten til opplæring skal gjelde alle voksne over 25 år, og ikke bare voksne som er født 1978 og senere. Denne lovendringen ble vedtatt i mai 2008, og det ble lagt inn 21 millioner kroner i rammetilskuddet i statsbudsjettet 2008. Det er bevilget ytterligere 30,0 millioner kroner for å dekke helårseffekten i 2009. Midlene er lagt inn i rammetilskuddet til fylkeskommunen.

Kolonne 4 – Opplæring for språklige minoriteter i videregående opplæring

I Ot.prp. nr. 40 (2007-2008) *Om lov om endringer i opplæringslova og privatskolelova* er det blant annet foreslått at minoritetsspråklige elever i videregående opplæring gis rett til særskilt språkopplæring. Fylkeskommunene får med dette en plikt til å oppfylle denne rettigheten. Tilskuddet innlemmes i rammetilskuddet til fylkeskommunene i 2009 og legges inn i overgangsordningen.

Kolonne 5 – Sum oppgaveendringer mv. i 2009

Summen av inngående fordelinger som legges inn i overgangsordningen. Summen av kolonne 1-4.

Kolonne 6 – Andel beregnet utgiftsbehov 2009

Andel beregnet utgiftsbehov er den enkelte fylkeskommunes beregnede andel av fylkeskommunenes samlede utgiftsbehov. Tallet fremkommer ved å multiplisere fylkeskommunens indeks for beregnet utgiftsbehov (tabell D-fk, kolonne 16) med andelen av landets innbyggere som er bosatt i fylket (tabell D-fk, kolonne 1). Tall i promille.

Kolonne 7 – Fordeling etter inntektssystemets kriterier

Kolonnen viser hvordan innlemmede midler vil fordele seg etter inntektssystemets kriterier. Summen av kolonne 5 multiplisert med andel beregnet utgiftsbehov (kolonne 6).

Kolonne 8 – Grunnlag for overgangsordning for oppgaveendringer i 2009

Grunnlaget for overgangsordningen er differansen mellom inngående fordeling (kolonne 5) og fordelingen etter inntektssystemets kriterier (kolonne 7).

Kolonne 9 – Overgangsordningen for oppgaveendringer, 2009

1. års virkning av overgangsordningen. Kommunene kompenseres for 80 prosent av differansen mellom inngående fordeling (fordeling før inn-/utlemming i inntektssystemet) og ny langsiktig fordeling (80 prosent av kolonne 8).

Kolonne 10 – Overgangsordningen for oppgaveendringer, 2008

2. års virkning av overgangsordningen i 2008. Kommunene kompenseres for 60 prosent av differansen mellom inngående fordeling (fordeling før inn-/utlemming i inntektssystemet) og ny langsiktig fordeling.

Kolonne 11 – Overgangsordningen for oppgaveendringer, 2007

3. års virkning av overgangsordningen i 2007. Kommunene kompenseres for 40 prosent av differansen mellom inngående fordeling (fordeling før inn-/utlemming i inntektssystemet) og ny langsiktig fordeling.

Kolonne 12 – Overgangsordningen for oppgaveendringer, 2006

4. års virkning av overgangsordningen i 2006. Kommunene kompenseres for 20 prosent av differansen mellom inngående fordeling (fordeling før inn-/utlemming i inntektssystemet) og ny langsiktig fordeling.

Kolonne 13 – Sum overgangsordning

Samlet overgangsordning. Summen av kolonnene 9, 10, 11 og 12. Kolonnen inngår i tabell 2-fk.

Tabell B-fk: Overgangsordning. Fylkeskommunene 2009.

Fylke	Økt antall elever i statlige og private skoler (1000 kr)	Overføring ifm. omstillingsloven (1000 kr)	Lovfestet rett til videregående opplæring for voksne (1000 kr)	Opplæring språklige minoriteter (1000 kr)	Sum oppg. endr. 2009 (sum kol. 1 til 4) (1000 kr)	Andel beregnet utgiftsbehov (promille)	Fordeling etter IS-kriterier (1000 kr)	Grunnlag overg. ord. 2009 (diff. kol. 5 - 7) (1000 kr)
	1	2	3	4	5	6	7	8
01 Østfold	-3 919	191	1 500	2 553	326	50	-672	998
02 Akershus	-7 705	376	2 950	1 867	-2 512	98	-1 321	-1 191
03 Oslo	-6 534	319	2 501	8 657	4 943	83	-1 120	6 063
04 Hedmark	-3 420	167	1 309	454	-1 490	44	-586	-904
05 Oppland	-3 165	155	1 212	555	-1 244	40	-543	-701
06 Buskerud	-3 736	182	1 430	1 796	-327	48	-640	313
07 Vestfold	-3 383	165	1 295	1 231	-691	43	-580	-112
08 Telemark	-2 734	134	1 047	938	-616	35	-469	-147
09 Aust-Agder	-1 901	93	728	727	-353	24	-326	-28
10 Vest-Agder	-2 876	140	1 101	1 498	-136	37	-493	357
11 Rogaland	-6 755	330	2 586	2 553	-1 286	86	-1 158	-128
12 Hordaland	-7 637	373	2 924	2 508	-1 833	97	-1 309	-523
14 Sogn og Fjordane	-2 742	134	1 050	439	-1 119	35	-470	-649
15 Møre og Romsdal	-4 559	223	1 745	626	-1 965	58	-782	-1 184
16 Sør-Trøndelag	-4 595	224	1 759	2 286	-326	59	-788	462
17 Nord-Trøndelag	-2 672	131	1 023	404	-1 115	34	-458	-657
18 Nordland	-5 308	259	2 032	1 100	-1 917	68	-910	-1 007
19 Troms	-3 113	152	1 192	656	-1 113	40	-534	-579
20 Finnmark	-1 612	79	617	257	-659	21	-276	-383
Hele landet	-78 367	3 828	30 000	31 105	-13 434	1 000	-13 434	0

Tabell B-fk: Overgangsordning. Fylkeskommunene 2009.

Fylke	Overg.ord. 2009	Overg. ord. 2008	Overg. ord. 2007	Overg. ord. 2006	Sum
	1. år (80 % av kol. 10) (1000 kr)	2. år (60 % effekt) (1000 kr)	3. år (40 % effekt) (1000 kr)	4. år (20 % effekt) (1000 kr)	overgangs- ordningen (1000 kr)
	9	10	11	12	13
01 Østfold	798	-564	-607	0	-373
02 Akershus	-953	-1 114	7 366	0	5 299
03 Oslo	4 851	-943	1 538	0	5 446
04 Hedmark	-723	-492	-524	0	-1 738
05 Oppland	-561	-455	-491	0	-1 507
06 Buskerud	251	-541	826	0	535
07 Vestfold	-89	-488	-561	0	-1 138
08 Telemark	-118	-394	-425	0	-937
09 Aust-Agder	-22	-274	-288	0	-584
10 Vest-Agder	285	-413	-443	0	-571
11 Rogaland	-103	-973	-1 041	0	-2 116
12 Hordaland	-419	10 194	-1 190	0	8 585
14 Sogn og Fjordane	-519	-396	-427	0	-1 342
15 Møre og Romsdal	-947	-659	-747	0	-2 352
16 Sør-Trøndelag	370	-663	-712	0	-1 005
17 Nord-Trøndelag	-525	-384	-414	0	-1 324
18 Nordland	-805	-763	-827	0	-2 395
19 Troms	-464	-446	-475	0	-1 384
20 Finnmark	-306	-233	-559	0	-1 098
Hele landet	0	0	0	0	0

Tabell C-fk

Tilskudd med særskilt fordeling til fylkeskommunene

Følgende enkeltsaker ligger i tabell C:

Kol.	Sak	Departement	Beløp i 1 000 kr
1	Gratis læremidler i videregående opplæring	KD	347 300
2	No _x -avgift	SD	60 777
3	Forsøk med oppgavedifferensiering	KRD	-7 259
4	Skole- og studentrabatt	SD	108 634
5	Tannbehandling rusmisbrukere	HOD	18 537
6	Nedklassifisering av riksveissamband, Nordland	SD	10 450
7	Sum		538 439

Kolonne 1 – Gratis læremidler i videregående opplæring

Fra høsten 2007 ble det innført en ordning hvor fylkeskommunen får ansvar for at elevene får nødvendige trykte og digitale læremidler. Ordningen ble innført for elever på Videregående trinn 2 fra høsten 2007. Det ble i 2007 lagt 287,4 millioner kroner inn i rammetilskuddet til fylkeskommunene som kompensasjon for merutgifter fylkeskommunene fikk som følge av denne omleggingen. Høsten 2008 ble ordningen innført for Videregående trinn 3, og skoleeier ble kompensert med 211, 5 millioner kroner for utgiftene til dette, samtidig som kompensasjonen til Videregående trinn 2 ble trukket ut. Høsten 2009 utvides ordningen til å omfatte elever i Videregående trinn 1. Ettersom elevtallet på Videregående trinn 1 er høyere enn på trinn 3, innebærer dette en økt bevilgning i 2009. Skoleeier kompenseres med 347,3 millioner kroner i 2009. Det vil si at rammetilskuddet til fylkeskommunene økes netto med 126,2 millioner kroner.

Kolonne 2 – Avgift på utslipp av NO_x

Fra 2007 ble det innført en avgift på utslipp av NO_x. Fylkeskommunene kompenseres for merutgifter til lokale båtruter og fylkesvegferjer. 14 næringsorganisasjoner og Miljøverndepartementet undertegnet 14. mai 2008 en miljøavtale for å redusere utslippet av NO_x. Avtalen innebærer opprettelse av et NO_x-fond. Ved å slutte seg til fondet oppnår bedriftene rett til fritak for NO_x-avgiften, men bedriftene må betale en avgift til fondet på 4 kr/kg NO_x for skip i innenriks skipsfart. Som en følge av at skip som slutter seg til fondet får fritak for NO_x-avgiften, foreslås kompensasjonen til fylkeskommunene for NO_x-avgiften redusert med 10 mill. kroner i forhold til fjorårets bevilgning. Dette gjelder foreløpig skip som gjennomfører transportoppdrag for fylkene Rogaland, Hordaland og Sogn- og Fjordane, og reduksjonen fordeles derfor på disse tre fylkeskommunene. På grunn av usikkerhet knyttet til fordelingen, samt virkningen for andre fylkeskommuner, vil departementet vurdere å komme tilbake til saken i revidert budsjett for 2009.

Samlet beløp for kompensasjon av NO_x-avgift i 2009 er 60,8 millioner kroner.

Kolonne 3 – Forsøk med oppgavedifferensiering

Båtsfjord kommune har i forsøksperioden overtatt fylkeskommunens ansvar for videregående opplæring. Det er derfor overført midler fra Finnmark fylkeskommune til Båtsfjord kommune.

Forsøksperioden avsluttes etter vårsemesteret 2009, og beløpet blir derfor redusert i forhold til tidligere år. Finnmark fylkeskommune trekkes 7,3 millioner kroner i rammetilskuddet i 2009.

Kolonne 4 – Skole- og studentrabatt

I budsjettet for 2003 ble midlene til skole- og studentrabatt trukket ut av overgangsordningen i inntektssystemet og lagt inn i tabell C-fk med en særskilt fordeling. Fordelingen av midlene mellom fylkeskommunene er basert på beregninger foretatt av ECON. Midlene til skole- og studentrabatt blir i 2009 fordelt mellom fylkeskommunene på samme måte som i 2008.

Kolonne 5 – Tannbehandling rusmisbrukere

Institusjoner som tilbyr tverrfaglig spesialisert behandling for rusmisbrukere er nå regulert av spesialisthelsetjenesteloven. Dette gir pasienter ved aktuelle institusjoner rettigheter etter lov om tannhelsetjenesten. Det vises til omtale under kap. 761, post 63 Tilskudd til rusmiddeltiltak i St.prp. nr. 1 (2005-2006) Helse- og omsorgsdepartementet.

I revidert nasjonalbudsjett for 2005 ble det bevilget 8 millioner kroner til tannbehandling for rusmisbrukere i institusjon over rammetilskuddet til fylkeskommunene. Midlene ble videreført i 2006 med en helårsvirkning på 16 millioner kroner.

Kolonne 6 – Nedklassifisering av riksveissamband

Ferjesambandet Svolve-Skrova nedklassifiseres til fylkeskommunalt samband, men staten vil være ansvarlig for materiell og kaier. Nordland fylkeskommune vil bli kompensert over rammetilskuddet til fylkeskommunene med 10,5 millioner kroner til drift av et fylkeskommunalt samband. Det vises til nærmere omtale under kap. 1320, post 72 i St.prp. nr. 1 (2008-2009) Samferdselsdepartementet.

Kolonne 7 – Summen av tilskuddene med særskilt fordeling

Sum av kolonne 1-6. Summen benyttes i tabell 2-fk, kolonne 4.

Tabell C-fk: Saker med særskilt fordeling. Fylkeskommunene 2009.

Fylke	1 Læremidler videregående opplæring (1 000 kr)	2 Nox avgift (1 000 kr)	3 Forsøk oppgave- diff. (1 000 kr)	4 Skole- og student- rabatt (1 000 kr)	5 Tannbeh. rusmisbr. (1 000 kr)	6 Nedklassif. riksvei- samband (1 000 kr)	7 Saker utenfor overgangs- ordningen (1 000 kr)
01 Østfold	17 855	0	0	1 174	2 225	0	21 254
02 Akershus	40 568	1 742	0	15 049	627	0	57 986
03 Oslo	28 538	0	0	46 495	3 040	0	78 072
04 Hedmark	14 139	0	0	850	1 473	0	16 462
05 Oppland	12 704	0	0	757	1 724	0	15 184
06 Buskerud	17 332	0	0	1 835	893	0	20 060
07 Vestfold	16 328	0	0	621	486	0	17 434
08 Telemark	12 880	544	0	243	1 019	0	14 685
09 Aust-Agder	8 300	0	0	438	110	0	8 847
10 Vest-Agder	12 579	0	0	2 233	1 003	0	15 815
11 Rogaland	31 571	4 718	0	2 481	1 175	0	39 945
12 Hordaland	35 660	2 695	0	16 893	1 473	0	56 721
14 Sogn og Fjordane	8 606	5 453	0	385	0	0	14 444
15 Møre og Romsdal	18 926	8 820	0	2 085	486	0	30 317
16 Sør-Trøndelag	21 275	8 820	0	11 612	1 332	0	43 039
17 Nord-Trøndelag	10 397	980	0	978	0	0	12 355
18 Nordland	21 192	16 442	0	301	517	10 450	48 902
19 Troms	12 080	7 296	0	4 150	548	0	24 074
20 Finnmark	6 370	3 267	-7 259	54	407	0	2 839
Hele landet	347 300	60 777	-7 259	108 634	18 537	10 450	538 439

Tabell D-fk

Indeks for beregnet utgiftsbehov. Fylkeskommuner

Indeks for beregnet utgiftsbehov (kolonne 16) beregnes ved hjelp av kostnadsnøkkelen for utgiftsutjevningen med tilhørende kriteriedata. Første steg er å beregne den enkelte fylkeskommunes andel av landssummen for det enkelte kriterium. Så beregnes den enkelte fylkeskommunes andel av landets innbyggertall (det vil si innbyggertallet i fylkeskommunen dividert med innbyggertall i landet).

Deretter beregnes indeks for det enkelte kriterium etter følgende formel:

$$\text{Indeks}_k = \frac{\text{Fylkeskommunens andel av kriterium}_k}{\text{Fylkeskommunens andel av innbyggere}}$$

En fylkeskommune som har indeks lik 1,0 for kriteriet innbyggere 0-15 år har like stor andel av landets 0-15-åringer som av landets innbyggere totalt. En fylkeskommune med indeks lik 1,1 for samme kriterium har 10 prosent større andel 0-15-åringer enn andel innbyggere. En fylkeskommune med indeks lik 0,9 for samme kriterium har 10 prosent lavere andel 0-15-åringer enn andel innbyggere. Indeks for beregnet utgiftsbehov beregnes som et vektet gjennomsnitt av indeksene for de enkelte kriteriene etter følgende formel:

$$\text{Indeks beregnet utgiftsbehov}_i = \sum_{k=1}^{14} V_k * I_{ki}$$

V_k er kriterievekt for kriterium k , I_{ki} er indeks for kriterium k for fylkeskommune i .

Kostnadsnøkkel for fylkeskommuner

Kriterium	Vekt
Innbyggere 0-15 år	0,064
Innbyggere 16-18 år	0,526
Innbyggere 19-34 år	0,027
Innbyggere 35-66 år	0,035
Innbyggere 67-74 år	0,008
Innbyggere 75 år og over	0,009
Rutenett til sjøs	0,032
Innbyggere bosatt spredtbygd	0,022
Areal	0,007
Storbyfaktor	0,016
Befolkning på øyer	0,009
Vedlikeholdskostnader (veg)	0,064
Reinvesteringskostnader (veg)	0,032
Søkere yrkesfag	0,149
Sum	1,000

Vekten for det enkelte kriterium er vist i kostnadsnøkkelen i tabellen over. Som det framgår av tabellen har innbyggere 0-15 år vekten 0,064 eller 6,4 prosent i den samlede kostnadsnøkkelen. Dette betyr at 6,4 prosent av fylkeskommunenes beregnete utgiftsbehov på de områder som dekkes av utgiftsutjevningen knyttes til antall innbyggere 0-15 år.

Indeks for det enkelte kriterium er vist i kolonnene 2-15. Kriteriene er definert og kriterieverdiene gjengitt i tabell E-fk.

Kolonne 1 – Andel innbyggere totalt

Kolonne 2 – Indeks for innbyggere 0-15 år

Kolonne 3 – Indeks for innbyggere 16-18 år

Kolonne 4 – Indeks for innbyggere 19-34 år

Kolonne 5 – Indeks for innbyggere 35-66 år

Kolonne 6 – Indeks for innbyggere 67-74 år

Kolonne 7 – Indeks for innbyggere 75 år og over

Kolonne 8 – Indeks for rutenett til sjøs

Kolonne 9 – Indeks for innbyggere bosatt spredt

Kolonne 10 – Indeks for areal

Kolonne 11 – Indeks for storbyfaktor

Kolonne 12 – Indeks for befolkning på øyer

Kolonne 13 – Indeks for beregnede vedlikeholdskostnader (veg)

Kolonne 14 – Indeks for beregnede investeringskostnader (veg)

Kolonne 15 – Indeks for søkere yrkesfag

Kolonne 16 – Indeks for beregnet utgiftsbehov

Vektet gjennomsnitt av kolonnene 2-15. Kolonnen benyttes i tabell A-fk (kolonne 1)

Tabell D-fk: Indeks for beregnet utgiftsbehov. Fylkeskommunene 2009.

Fylke	Andel innbyggere totalt (promille)	Indeks									Indeks areal
		1	2	3	4	5	6	7	8	9	
		0-15 år	16-18 år	19-34 år	35-66 år	67-74 år	75 år og over	rutenett til sjøs	innbyggere bosatt spredt		10
01 Østfold	56,0372	0,9720	0,9816	0,8979	1,0358	1,1191	1,0755	0,0257	0,7566		0,2305
02 Akershus	109,4677	1,0881	1,0513	0,8727	1,0486	0,9553	0,8367	0,0263	0,5109		0,1387
03 Oslo	118,3162	0,8789	0,7230	1,3895	0,9505	0,7641	0,8733	0,0000	0,0134		0,0119
04 Hedmark	39,9582	0,9087	0,9999	0,8324	1,0443	1,2151	1,2986	0,0000	2,0996		2,1175
05 Oppland	38,7651	0,9257	0,9795	0,8499	1,0395	1,2133	1,2441	0,0019	2,0798		2,0070
06 Buskerud	53,0317	0,9718	0,9918	0,9298	1,0367	1,0493	1,0301	0,0000	0,9707		0,8683
07 Vestfold	47,7992	0,9751	1,0353	0,9050	1,0284	1,1158	1,0629	0,0121	0,7423		0,1437
08 Telemark	35,1963	0,9387	1,0220	0,8985	1,0328	1,1020	1,1718	0,1332	1,1415		1,3424
09 Aust-Agder	22,4037	1,0130	1,0626	0,9520	1,0095	1,0476	0,9733	0,0869	1,4533		1,2623
10 Vest-Agder	35,0302	1,0628	1,0906	1,0108	0,9616	0,9941	0,9705	0,0350	0,9653		0,6415
11 Rogaland	87,1168	1,1094	1,0739	1,0790	0,9523	0,8485	0,8255	0,4950	0,6917		0,3325
12 Hordaland	97,6688	1,0355	1,0318	1,0571	0,9586	0,9724	0,9839	0,9310	0,9994		0,4888
14 Sogn og Fjordane	22,4309	1,0516	1,1217	0,8807	0,9733	1,0943	1,1983	11,5118	2,0598		2,5640
15 Møre og Romsdal	52,0927	1,0116	1,0664	0,9140	0,9948	1,0460	1,1612	0,4873	1,4756		0,8964
16 Sør-Trøndelag	59,7388	0,9916	0,9876	1,0750	0,9820	0,9491	0,9647	0,8087	1,0523		0,9744
17 Nord-Trøndelag	27,4121	1,0298	1,0916	0,8671	1,0077	1,1055	1,1097	1,3837	1,9935		2,5250
18 Nordland	49,6068	0,9860	1,0644	0,8786	1,0181	1,1449	1,1261	5,7272	1,4671		2,3941
19 Troms	32,6444	1,0058	1,0259	0,9844	1,0169	1,0082	0,9119	3,1499	1,5847		2,4481
20 Finnmark	15,2832	1,0366	1,0548	0,9360	1,0264	1,0493	0,8601	6,3035	1,2494		9,8244
Hele landet	1 000,0000	1,0000	1,0000	1,0000	1,0000	1,0000	1,0000	1,0000	1,0000		1,0000

Tabell D-fk: Indeks for beregnet utgiftsbehov. Fylkeskommunene 2009.

Fylke	11	12	13	14	15	16
Indeks storbyfaktor	Indeks befolkning på øyer	Indeks vedlikeholds- kostnader	Indeks reinvesterings- kostnader	Indeks søkere yrkesfag	Indeks beregnet utgiftsbehov	
01 Østfold	0,0000	0,0259	0,6298	0,6524	1,0351	0,8924
02 Akershus	0,7726	0,0215	0,5669	0,3994	0,8419	0,8982
03 Oslo	6,0131	0,0024	0,2753	0,1316	0,4360	0,7047
04 Hedmark	0,0000	0,0000	2,2301	1,7769	1,1215	1,0922
05 Oppland	0,0000	0,0000	1,7198	1,6444	1,1043	1,0418
06 Buskerud	0,0000	0,0021	0,7103	0,6791	0,9489	0,8989
07 Vestfold	0,0000	0,0489	0,5410	0,5172	0,9920	0,9030
08 Telemark	0,0000	0,3930	1,0071	1,1380	1,1461	0,9914
09 Aust-Agder	0,0000	0,2016	1,6862	1,4882	1,2073	1,0828
10 Vest-Agder	0,0000	0,2748	1,2925	1,2358	1,1858	1,0476
11 Rogaland	0,0000	0,5700	0,7267	0,6948	1,1388	0,9895
12 Hordaland	1,5282	0,8946	0,6442	0,7700	1,0506	0,9978
14 Sogn og Fjordane	0,0000	1,5174	1,8688	2,6802	1,1701	1,5597
15 Møre og Romsdal	0,0000	7,0363	1,1951	1,4283	1,1609	1,1168
16 Sør-Trøndelag	0,9161	0,1829	0,9662	1,0778	1,0101	0,9816
17 Nord-Trøndelag	0,0000	0,6935	2,2659	2,5276	1,2644	1,2440
18 Nordland	0,0000	6,9915	1,8261	2,0370	1,2507	1,3653
19 Troms	0,0000	1,0331	2,0147	2,0744	1,1866	1,2167
20 Finnmark	0,0000	1,1384	1,6798	1,2619	1,2847	1,3460
Hele landet	1,0000	1,0000	1,0000	1,0000	1,0000	1,0000

Tabell E-fk

Kriteriedata for fylkeskommunene

I tabell E-fk presenteres kriteriedata som ligger til grunn for beregningen av indeksverdiene som er presentert i tabell D-fk.

Kolonne 1 – Innbyggertall per 1. januar 2008

Tall fra Statistisk sentralbyrå (SSB). Befolkningsstatistikk 2008.

Kolonnene 2-7 – Innbyggertall per 1. januar 2008 fordelt etter alder

Tall fra Statistisk sentralbyrå (SSB). Befolkningsstatistikk 2008.

Kolonne 8 – Normert rutenett til sjøs i 1990

Tall fra Samferdselsdepartementet.

Kolonne 9 – Innbyggere bosatt spredtbygd per 1. januar 2008

Regionalstatistikk, SSB.

Kolonne 10 – Areal i km²

Inklusive ferskvann og øyer i saltvann. Tall per 1. januar 2007, fra SSB

Kolonne 11 – Storbyfaktor

Inngår i kostnadsnøkkelen for samferdselsformål. Tall fra 1994.

Kolonne 12 – Antall innbyggere bosatt på øyer uten fast veiforbindelse

Statistikk fra SSB utarbeidet for Kommunal- og regionaldepartementet. Tall per 1. januar 2007.

Kolonne 13 – Fylkesvegfaktor for vedlikehold

Basert på modell der prinsippet om lik transportstandard er lagt til grunn. Tall fra Samferdselsdepartementet. Fylkesvegfaktoren multipliseres med fylkesveglengden (kolonne 15) før den benyttes som kriterium.

Kolonne 14 – Fylkesvegfaktor for reinvestering

Basert på regnskapstall. Tall fra Samferdselsdepartementet. Fylkesvegfaktoren multipliseres med fylkesveglengden (kolonne 15) før den benyttes som kriterium.

Kolonne 15 – Faktisk fylkesveglengde i km

Tall fra Samferdselsdepartementet, per 1. januar 2008.

Kolonne 16 – Primærsøkere 16 år eller yngre til grunnkurs yrkesfaglig studieretning, videregående opplæring

Gjennomsnitt for skoleårene, 2006/2007, 2007/2008 og 2008/2009. Tall fra Kunnskapsdepartementet.

Kolonne 17 – Antall elever i vanlig privat/statlig undervisning, videregående opplæring

Antall elever med vanlig undervisning i private og statlige videregående skoler. Tall fra skoleåret 2007/2008.

Kolonne 18 – Antall elever i statlig/privat undervisning med forhøyet sats, videregående opplæring

Dette gjelder elever ved statlige/private gartner- og landbruksskoler. Tall fra skoleåret 2007/2008.

Kolonne 19 – Antall elever ved statlige/private spesialskoler, videregående opplæring

Antall elever ved statlige spesialskoler og private skoler for funksjonshemmede. Tall fra skoleåret 2007/2008.

Kolonne 20 – Antall elever i statlig/privat undervisning med opphold, videregående opplæring

Antall elever ved statlige spesialskoler og private skoler for funksjonshemmede som er innlosjert på skolen. Tall fra skoleåret 2007/2008.

Tabell E-fk: Kriteriedata. Fylkeskommunene 2009.

Fylke	Innbyggertall per 1.1.08	Innbyggere fordelt etter alder:					75 år og over	Rutenett til sjøs
		0-15 år	16-18 år	19-34 år	35-66 år	67-74 år		
	1	2	3	4	5	6	7	8
01 Østfold	265 458	52 872	10 513	48 486	115 968	16 170	21 449	20
02 Akershus	518 567	115 622	21 996	92 061	229 327	26 964	32 597	40
03 Oslo	560 484	100 949	16 350	158 423	224 682	23 310	36 770	0
04 Hedmark	189 289	35 246	7 636	32 052	83 369	12 519	18 467	0
05 Oppland	183 637	34 833	7 257	31 750	80 506	12 128	17 163	1
06 Buskerud	251 220	50 027	10 052	47 516	109 836	14 348	19 441	0
07 Vestfold	226 433	45 244	9 458	41 685	98 214	13 752	18 080	8
08 Telemark	166 731	32 073	6 875	30 476	72 628	10 001	14 678	65
09 Aust-Agder	106 130	22 030	4 550	20 553	45 185	6 052	7 760	27
10 Vest-Agder	165 944	36 141	7 302	34 121	67 302	8 979	12 099	17
11 Rogaland	412 687	93 822	17 880	90 586	165 745	19 060	25 594	598
12 Hordaland	462 674	98 179	19 260	99 496	187 050	24 489	34 200	1 261
14 Sogn og Fjordane	106 259	22 897	4 809	19 038	43 620	6 329	9 566	3 581
15 Møre og Romsdal	246 772	51 156	10 617	45 885	103 537	14 050	21 527	352
16 Sør-Trøndelag	282 993	57 505	11 276	61 884	117 199	14 620	20 509	670
17 Nord-Trøndelag	129 856	27 403	5 719	22 906	55 188	7 814	10 826	526
18 Nordland	234 996	47 479	10 092	42 000	100 901	14 644	19 880	3 940
19 Troms	154 642	31 872	6 401	30 969	66 320	8 486	10 594	1 426
20 Finnmark	72 399	15 379	3 081	13 786	31 340	4 135	4 678	1 336
Hele landet	4 737 171	970 729	191 124	963 673	1 997 917	257 850	355 878	13 868

Tabell E-fk: Kriteriedata. Fylkeskommunene 2009.

Fylke	9	10	11	12	13	14	15	16
	Innbyggere bosatt spredt	Areal	Storbyfaktor	Befolkning på øyer	Fylkesveg-faktor vedlikehold	Fylkesveg-faktor reinvestering	Fylkesveg-lengde	Søkere yrkesfag
01 Østfold	42 440	4 182	0	130	1,2	1,3	1 004	1 737
02 Akershus	55 983	4 918	85	210	1,9	1,4	1 115	2 760
03 Oslo	1 590	454	711	25	4,0	2,0	278	1 545
04 Hedmark	83 977	27 397	0	0	1,2	1,0	2 535	1 342
05 Oppland	80 701	25 192	0	0	1,1	1,1	2 069	1 282
06 Buskerud	51 524	14 910	0	10	1,1	1,1	1 169	1 507
07 Vestfold	35 513	2 224	0	209	1,3	1,3	679	1 420
08 Telemark	40 215	15 299	0	1 237	1,1	1,3	1 100	1 208
09 Aust-Agder	32 591	9 157	0	404	1,3	1,2	992	810
10 Vest-Agder	33 846	7 276	0	861	1,2	1,2	1 288	1 244
11 Rogaland	60 315	9 378	0	4 441	1,2	1,2	1 801	2 971
12 Hordaland	97 699	15 460	149	7 814	1,2	1,5	1 790	3 073
14 Sogn og Fjordane	46 247	18 623	0	3 044	1,0	1,5	1 431	786
15 Møre og Romsdal	76 942	15 121	0	32 780	1,2	1,5	1 771	1 811
16 Sør-Trøndelag	62 925	18 848	55	977	1,2	1,4	1 642	1 807
17 Nord-Trøndelag	54 697	22 412	0	1 700	1,2	1,4	1 767	1 038
18 Nordland	72 845	38 456	0	31 017	1,2	1,4	2 577	1 858
19 Troms	51 780	25 877	0	3 016	1,3	1,4	1 727	1 160
20 Finnmark	19 113	48 618	0	1 556	1,4	1,1	626	588
Hele landet	1 000 943	323 802	1 000	89 431	26,3	25,3	27 361	29 947

Tabell E-fk: Kriteriedata. Fylkeskommunene 2009.

Fylke	Elever i vanlig statlig/privat undervisning		Elever i statlig/privat undervisning med forhøyet sats		Elever i statlige/private spesialskoler		Elever i statlig/privat undervisning med opphold	
	17	18	18	19	19	20	20	20
01 Østfold		346	94	11	4			
02 Akershus	1 440	74	78	18	4			
03 Oslo	1 560	78	7	17	0			
04 Hedmark	159	7	16	13	0			
05 Oppland	148	16	32	0	0			
06 Buskerud	701	32	153	6	0			
07 Vestfold	301	18	24	6	0			
08 Telemark	260	181	143	3	0			
09 Aust-Agder	181	277	152	3	1			
10 Vest-Agder	277	143	28	2	1			
11 Rogaland	1 260	28	7	29	0			
12 Hordaland	2 017	182	33	1	0			
14 Sogn og Fjordane	182	514	88	0	0			
15 Møre og Romsdal	514	772	58	0	0			
16 Sør-Trøndelag	772	178	50	2	0			
17 Nord-Trøndelag	178	298	4	2	1			
18 Nordland	298	180	2	0	0			
19 Troms	180	240	2	0	0			
20 Finnmark	240							
Hele landet	11 014	1 061	116	116	12			

Tabeller for kommunene

Tabell 1-k

Tabell 2-k

Tabell 3-k

Tabell A-k

Tabell B-k

Tabell C-k

Tabell D-k

Tabell E-k

Tabell F-k

Tabell 1-k

Rammetilskudd til kommunene 2009

Kommunenes rammetilskudd bevilges over kapittel 571 post 60-66 på statsbudsjettet. Rammetilskuddet er beregnet på grunnlag av de rammer som er foreslått i St.prp. nr. 1, *Statsbudsjettet for 2009*. Rammetilskuddet i alt vises i kolonne 9 – Sum rammetilskudd 2009.

Innbyggertilskuddet med utgiftsutjevning skal i 2009 baseres på befolkningstall fra 1. juli 2008. Innbyggertilskuddet med utgiftsutjevning som presenteres her er derfor endelig innbyggertilskudd for 2009. Inntektsutjevningen skal fortsatt baseres på innbyggertall per 1. januar 2009 og skatteinngang i 2009. Inntektsutjevningen blir foretatt løpende gjennom budsjettåret, og blir derfor ikke vist her. Den endelige fordelingen av rammetilskudd til den enkelte kommune vil være klar i februar 2010.

Kolonne 1 – Innbyggertilskudd (post 60)

Kolonne 1 viser innbyggertilskuddet inkludert utgiftsutjevning, tilskudd med særskilt fordeling og inntektsgarantitilskudd. For en mer detaljert dokumentasjon av innbyggertilskuddet viser vi til tabell 2-k.

Kolonne 2 – Distriktstilskudd Sør-Norge (post 61)

Kolonne 2 viser det nye distriktstilskudd Sør-Norge. Tilskuddet er nærmere dokumentert i tabell D-k.

Tilskuddet tildeles kommuner i Sør-Norge som ligger i sone IV eller sone III i det distriktspolitiske virkeområdet, som ikke mottar Nord-Norge- og Namdalstilskudd eller småkommunetilskudd, og som har en gjennomsnittlig skatteinntekt de siste tre år som er lavere enn 120 pst. av landsgjennomsnittet. Alle kommuner i sone IV kan få støtte, mens kommuner innenfor sone III får tilskudd dersom den samfunnsmessige utviklingen er svak. Samfunnsmessig utvikling måles ved en distriktsindeks som gir et uttrykk for utviklingen i tilgjengelighet, demografi, arbeidsmarked og inntekt. Kommuner i sone III som har en indeks lavere enn 35 får fullt tilskudd, mens kommuner i sone III med indeks mellom 35 og 46 mottar redusert tilskudd. Sone og distriktsindeks for hver enkelt kommune er vist i kol. 3 og 4 i tabell D-k.

Distriktstilskudd Sør-Norge gis med én sats per kommune og én sats per innbygger. Satsene i 2009 vil være som foreslått i kommuneproposisjonen 2009. Tilskuddet baseres på befolkningstall per 1. januar 2008.

Sats	Sone III	Sone IV
Pr. kommune (1 000 kr)	481-2 402	3 202
Pr. innbygger (kr)	113-564	752

Kolonne 3 – Nord-Norge- og Namdalstilskudd (post 62)

Kolonne 3 viser Nord-Norge- og Namdalstilskuddet i 2009. Nord-Norge- og Namdalstilskuddet beregnes som en sats per innbygger til kommunene i Nord-Norge- og Namdalen. Satsene er felles for alle kommuner innenfor samme fylke. Kommunene i Namdalen får tilskudd etter samme sats som kommunene i Nordland. Tilskuddet baseres på befolkningstall per 1. januar 2008. Satsene for 2009 er prisjustert fra 2008 til 2009.

	Kroner per innbygger
Nordland og Namdalen	1 523
Troms	2 921
Finmark	7 135

Kolonne 4 – Småkommunetilskudd (post 63)

Kolonne 4 viser det nye småkommunetilskuddet i 2009. For å være berettiget til småkommunetilskudd i 2009 må kommunen ha færre enn 3 200 innbyggere per 1. januar 2008 (tabell D-k, kolonne 2), og ha en gjennomsnittlig skatteinntekt de siste tre år som er lavere enn 120 pst. av landsgjennomsnittet (tabell D-k, kolonne 3). Alle kommuner med under 3 200 innbyggere får tilskudd etter lik sats, unntatt kommuner i tiltakssonen (kommunene i Finnmark og enkelte kommuner i Nord-Troms) som vil få tilskudd etter forhøyet sats. Satsene for 2009 er:

	Sats per kommune (1 000 kr)
Kommuner i tiltakssonen	10 857
Øvrige kommuner	5 535

Kolonne 5 – Hovedstadstilskudd (post 65)

I forbindelse med nytt inntektssystem for kommunene er det innført et hovedstadstilskudd til Oslo kommune over kapittel 571. I 2009 er hovedstadstilskuddet på 300 millioner kroner.

Kolonne 6 – Veksttilskudd (post 66)

Veksttilskuddet tildeles kommuner som gjennom den siste treårsperioden har hatt en gjennomsnittlig årlig vekst i innbyggertall ut over 175 pst. av gjennomsnittlig årlig vekst på landsbasis. I tillegg må kommunen ha gjennomsnittlig skatteinntekt de siste tre årene som er under 140 pst. av landsgjennomsnittet. Tilskuddet tildeles som et fast beløp, kr 40 000 per nye innbygger ut over vekstgrensen. For detaljer om beregningen av veksttilskuddet viser vi til tabell D.

Kolonne 7 – Rammetilskudd uten skjønnstilskudd

Kolonne 7 viser summen av innbyggertilskuddet, distriktstilskudd Sør-Norge, Nord-Norge- og Namdalstilskuddet, småkommunetilskuddet, hovedstadstilskuddet og veksttilskuddet (summen av kolonne 1 til 6).

Kolonne 8 – Skjønnstilskudd

Kolonne 8 viser skjønnstilskudd fordelt av fylkesmannen for 2009. I tillegg vises fylkesvise rammer for skjønnstilskudd til fordeling gjennom året. I fylkesrammene er det i tillegg for 2009 lagt inn 100 millioner kroner i ekstra skjønnstilskudd til kommuner i Sør-Norge, som skal fordeles av fylkesmannen etter retningslinjer fra departementet. For nærmere omtale og fylkesvis fordeling av de ekstra skjønnsmidlene til kommunene i Sør-Norge vises det til St.prp. nr. 1 (2008-2009), Statsbudsjettet for 2009.

Kolonne 9 – Rammetilskudd 2009

Kolonne 9 viser rammetilskuddet inkludert skjønn for 2009 (sum av kolonne 7 og 8).

Kolonne 10 – Rammetilskudd 2008, inkl. selskapsskatt

Tilskuddet vises i tråd med revidert nasjonalbudsjett for 2008. Tilskuddet er korrigert for Bykletrekket. Bykletrekket er en korreksjon i makrorammen som gjøres for å finansiere underskuddet i inntektsutjevningen for det foregående år. Underskuddet skyldes at det beregnede inntektsutjevningende trekket for Bykle kommune er større enn kommunens samlede rammetilskudd. Det er dermed ikke mulig å gjennomføre inntektsutjevningen for Bykle fullt ut.

Kolonne 11 – Rammetilskudd (inkl. selskapsskatt) 2007

Endelige tall for 2007. Tallene er etter revidert budsjett 2007, og inkluderer inntektsutjevningen (i motsetning til tallene for 2008 og 2009) og Bykletrekket i 2007. Skjønnsmidlene som ble fordelt av fylkesmennene gjennom budsjettåret er presentert fylkesvis og ikke per kommune. Bykletrekket i 2007 var 17,8 mill. kroner.

Tabell 1-k: Rammetilskudd til kommunene 2009

Kommune	Innbygger- tilskudd	Distrikts- tilskudd Norge	Nord-Norge- Sør- og Namdals- tilskudd	Små- kommune- tilskudd	Hoved- stads- tilskudd	Vekst- tilskudd
	(1 000 kr)	(1 000 kr)	(1 000 kr)	(1 000 kr)	(1 000 kr)	(1 000 kr)
	1	2	3	4	5	6
0101 Halden	292 484	0	0	0	0	0
0104 Moss	245 858	0	0	0	0	0
0105 Sarpsborg	503 601	0	0	0	0	0
0106 Fredrikstad	704 564	0	0	0	0	0
0111 Hvaler	48 088	0	0	0	0	0
0118 Aremark	28 441	0	0	5 535	0	0
0119 Marker	52 557	0	0	0	0	0
0121 Rømskog	18 552	0	0	5 535	0	0
0122 Trøgstad	66 668	0	0	0	0	0
0123 Spydeberg	48 113	0	0	0	0	475
0124 Askim	121 431	0	0	0	0	0
0125 Eidsberg	119 805	0	0	0	0	0
0127 Skiptvet	39 624	0	0	0	0	28
0128 Rakkestad	100 835	0	0	0	0	0
0135 Råde	62 843	0	0	0	0	496
0136 Rygge	130 113	0	0	0	0	0
0137 Våler	41 015	0	0	0	0	639
0138 Hobøl	45 462	0	0	0	0	0
<i>Fordeles gjennom året</i>						
Østfold	2 670 054	0	0	11 070	0	1 638
0211 Vestby	90 976	0	0	0	0	2 529
0213 Ski	194 264	0	0	0	0	0
0214 Ås	112 548	0	0	0	0	1 741
0215 Frogn	105 049	0	0	0	0	2 992
0216 Nesodden	117 719	0	0	0	0	0
0217 Oppegård	171 164	0	0	0	0	0
0219 Bærum	949 158	0	0	0	0	0
0220 Asker	408 071	0	0	0	0	0
0221 Aurskog-Høland	136 479	0	0	0	0	756
0226 Sørum	106 444	0	0	0	0	9 913
0227 Fet	70 454	0	0	0	0	0
0228 Rælingen	81 794	0	0	0	0	0
0229 Enebakk	72 257	0	0	0	0	1 788
0230 Lørenskog	192 317	0	0	0	0	0
0231 Skedsmo	312 180	0	0	0	0	27 131
0233 Nittedal	147 721	0	0	0	0	0
0234 Gjerdrum	46 745	0	0	0	0	2 023
0235 Ullensaker	169 070	0	0	0	0	16 031
0236 Nes	172 322	0	0	0	0	0
0237 Eidsvoll	170 315	0	0	0	0	4 749
0238 Nannestad	93 218	0	0	0	0	115
0239 Hurdal	38 508	0	0	5 535	0	0
<i>Fordeles gjennom året</i>						
Akershus	3 958 773	0	0	5 535	0	69 768
0301 Oslo	3 456 063	0	0	0	300 000	56 140
0402 Kongsvinger	184 189	0	0	0	0	0

Tabell 1-k: Rammetilskudd til kommunene 2009

Kommune	Ramme- tilskudd 2009, ekskl. skjønn	Skjønn fordelt av fylkesmenn	Ramme- tilskudd 2009	Ramme- tilskudd (inkl.selsk.) 2008	Ramme- tilskudd (inkl.selsk.) 2007
	(1 000 kr)	(1 000 kr)	(1 000 kr)	(1 000 kr)	(1 000 kr)
	7	8	9	10	11
0101 Halden	292 484	3 000	295 484	259 635	334 418
0104 Moss	245 858	3 100	248 958	241 690	245 080
0105 Sarpsborg	503 601	5 300	508 901	429 730	534 904
0106 Fredrikstad	704 564	6 800	711 364	621 009	730 676
0111 Hvaler	48 088	1 000	49 088	40 553	38 963
0118 Aremark	33 976	1 000	34 976	29 843	26 934
0119 Marker	52 557	1 000	53 557	47 226	60 234
0121 Rømskog	24 087	300	24 387	21 729	21 767
0122 Trøgstad	66 668	1 200	67 868	53 512	63 412
0123 Spydeberg	48 588	800	49 388	42 068	43 295
0124 Askim	121 431	1 500	122 931	108 006	116 130
0125 Eidsberg	119 805	1 500	121 305	101 034	116 405
0127 Skiptvet	39 652	500	40 152	34 260	40 753
0128 Rakkestad	100 835	1 500	102 335	88 399	110 840
0135 Råde	63 339	1 700	65 039	52 649	56 983
0136 Rygge	130 113	2 500	132 613	109 777	118 197
0137 Våler	41 654	1 000	42 654	39 749	39 045
0138 Hobøl	45 462	2 300	47 762	40 270	43 610
<i>Fordeles gjennom året</i>		<i>28 000</i>	<i>28 000</i>	<i>6 000</i>	<i>7 800</i>
Østfold	2 682 762	64 000	2 746 762	2 367 139	2 749 446
0211 Vestby	93 505	2 500	96 005	79 312	65 739
0213 Ski	194 264	0	194 264	181 325	114 681
0214 Ås	114 289	2 400	116 689	102 833	95 724
0215 Frogn	108 041	2 100	110 141	88 696	60 000
0216 Nesodden	117 719	2 700	120 419	92 612	80 625
0217 Oppegård	171 164	0	171 164	162 984	60 239
0219 Bærum	949 158	0	949 158	960 190	214 095
0220 Asker	408 071	0	408 071	399 284	72 717
0221 Aurskog-Høland	137 235	2 400	139 635	117 047	149 811
0226 Sørums	116 357	1 900	118 257	98 693	84 366
0227 Fet	70 454	2 400	72 854	56 731	51 711
0228 Rælingen	81 794	3 000	84 794	60 881	54 527
0229 Enebakk	74 045	2 700	76 745	60 445	65 670
0230 Lørenskog	192 317	0	192 317	179 465	95 248
0231 Skedsmo	339 311	0	339 311	282 886	207 712
0233 Nittedal	147 721	3 200	150 921	133 045	92 296
0234 Gjerdrum	48 768	1 200	49 968	39 015	34 209
0235 Ullensaker	185 101	11 900	197 001	178 002	132 194
0236 Nes	172 322	2 700	175 022	144 992	178 114
0237 Eidsvoll	175 064	2 800	177 864	140 217	172 485
0238 Nannestad	93 333	8 500	101 833	80 992	103 373
0239 Hurdal	44 043	1 900	45 943	38 347	47 539
<i>Fordeles gjennom året</i>		<i>8 000</i>	<i>8 000</i>	<i>6 000</i>	<i>10 000</i>
Akershus	4 034 076	62 300	4 096 376	3 683 994	2 243 075
0301 Oslo	3 812 203	0	3 812 203	4 146 538	1 089 518
0402 Kongsvinger	184 189	2 000	186 189	165 767	203 633

Tabell 1-k: Rammetilskudd til kommunene 2009

Kommune	Innbygger- tilskudd	Distrikts- tilskudd Norge	Nord-Norge- Sør- og Namdals- tilskudd	Små- kommune- tilskudd	Hoved- stads- tilskudd	Vekst- tilskudd
	(1 000 kr)	(1 000 kr)	(1 000 kr)	(1 000 kr)	(1 000 kr)	(1 000 kr)
	1	2	3	4	5	6
0403 Hamar	271 411	0	0	0	0	0
0412 Ringsaker	336 169	0	0	0	0	0
0415 Løten	77 175	0	0	0	0	0
0417 Stange	195 177	0	0	0	0	0
0418 Nord-Odal	80 602	0	0	0	0	0
0419 Sør-Odal	94 686	0	0	0	0	0
0420 Eidskog	107 615	3 604	0	0	0	0
0423 Grue	90 190	5 266	0	0	0	0
0425 Åsnes	122 049	6 678	0	0	0	0
0426 Våler	60 181	4 584	0	0	0	0
0427 Elverum	187 293	0	0	0	0	0
0428 Trysil	119 305	8 271	0	0	0	0
0429 Åmot	65 436	6 457	0	0	0	0
0430 Stor-Elvdal	48 995	0	0	5 535	0	0
0432 Rendalen	44 969	0	0	5 535	0	0
0434 Engerdal	31 439	0	0	5 535	0	0
0436 Tolga	31 849	0	0	5 535	0	0
0437 Tynset	85 235	7 263	0	0	0	0
0438 Alvdal	39 985	0	0	5 535	0	0
0439 Folldal	32 379	0	0	5 535	0	0
0441 Os	41 032	0	0	5 535	0	0
<i>Fordeles gjennom året</i>						
Hedmark	2 347 361	42 123	0	38 745	0	0
0501 Lillehammer	245 414	0	0	0	0	0
0502 Gjøvik	278 354	0	0	0	0	0
0511 Dovre	46 674	0	0	5 535	0	0
0512 Lesja	40 127	0	0	5 535	0	0
0513 Skjåk	33 486	0	0	5 535	0	0
0514 Lom	34 889	0	0	5 535	0	0
0515 Vågå	62 164	5 997	0	0	0	0
0516 Nord-Fron	75 868	7 558	0	0	0	0
0517 Sel	88 905	7 718	0	0	0	0
0519 Sør-Fron	48 881	0	0	5 535	0	0
0520 Ringebu	71 422	6 610	0	0	0	0
0521 Øyer	57 433	0	0	0	0	0
0522 Gausdal	81 870	2 346	0	0	0	0
0528 Østre Toten	179 340	0	0	0	0	0
0529 Vestre Toten	131 855	0	0	0	0	0
0532 Jevnaker	67 313	0	0	0	0	0
0533 Lunner	75 227	0	0	0	0	0
0534 Gran	159 280	0	0	0	0	0
0536 Søndre Land	79 891	4 562	0	0	0	0
0538 Nordre Land	92 270	4 915	0	0	0	0
0540 Sør-Aurdal	67 900	0	0	5 535	0	0
0541 Etnedal	32 053	0	0	5 535	0	0
0542 Nord-Aurdal	81 421	0	0	0	0	0
0543 Vestre Slidre	31 906	0	0	5 535	0	0
0544 Øystre Slidre	48 313	0	0	5 535	0	0

Tabell 1-k: Rammetilskudd til kommunene 2009

Kommune	Ramme- tilskudd 2009, ekskl. skjønn	Skjønn fordelt av fylkesmenn	Ramme- tilskudd 2009	Ramme- tilskudd (inkl.selsk.) 2008	Ramme- tilskudd (inkl.selsk.) 2007
	(1 000 kr)	(1 000 kr)	(1 000 kr)	(1 000 kr)	(1 000 kr)
	7	8	9	10	11
0403 Hamar	271 411	900	272 311	273 336	262 843
0412 Ringsaker	336 169	2 900	339 069	318 641	424 955
0415 Løten	77 175	1 900	79 075	64 250	95 686
0417 Stange	195 177	2 700	197 877	171 753	233 085
0418 Nord-Odal	80 602	6 300	86 902	74 018	91 734
0419 Sør-Odal	94 686	1 400	96 086	83 072	109 890
0420 Eidskog	111 219	7 000	118 219	97 190	131 825
0423 Grue	95 456	9 300	104 756	87 689	108 013
0425 Åsnes	128 727	10 100	138 827	113 142	146 027
0426 Våler	64 765	5 000	69 765	55 850	72 945
0427 Elverum	187 293	3 700	190 993	164 972	209 121
0428 Trysil	127 576	2 400	129 976	103 501	105 935
0429 Åmot	71 893	11 300	83 193	64 042	75 105
0430 Stor-Elvdal	54 530	2 800	57 330	48 223	58 437
0432 Rendalen	50 504	900	51 404	43 999	52 543
0434 Engerdal	36 974	2 500	39 474	34 502	43 268
0436 Tolga	37 384	1 300	38 684	33 542	46 395
0437 Tynset	92 498	1 400	93 898	74 402	87 614
0438 Alvdal	45 520	900	46 420	38 661	45 913
0439 Folldal	37 914	1 700	39 614	34 068	39 544
0441 Os	46 567	2 900	49 467	42 213	54 223
<i>Fordeles gjennom året</i>		<i>21 200</i>	<i>21 200</i>	<i>10 000</i>	<i>7 000</i>
Hedmark	2 428 229	102 500	2 530 729	2 196 833	2 705 734
0501 Lillehammer	245 414	1 100	246 514	225 721	216 195
0502 Gjøvik	278 354	3 400	281 754	231 194	282 760
0511 Dovre	52 209	1 600	53 809	43 457	55 386
0512 Lesja	45 662	0	45 662	38 395	46 833
0513 Skjåk	39 021	400	39 421	35 189	37 656
0514 Lom	40 424	600	41 024	36 417	44 488
0515 Vågå	68 161	4 700	72 861	54 454	65 270
0516 Nord-Fron	83 426	250	83 676	67 861	64 831
0517 Sel	96 623	3 700	100 323	75 404	103 468
0519 Sør-Fron	54 416	750	55 166	41 104	46 946
0520 Ringebu	78 032	600	78 632	62 421	72 476
0521 Øyer	57 433	700	58 133	50 654	56 351
0522 Gausdal	84 216	6 550	90 766	74 668	93 835
0528 Østre Toten	179 340	1 900	181 240	175 518	214 339
0529 Vestre Toten	131 855	3 050	134 905	116 233	144 356
0532 Jevnaker	67 313	2 300	69 613	58 994	71 793
0533 Lunner	75 227	900	76 127	63 028	74 280
0534 Gran	159 280	2 300	161 580	145 854	175 102
0536 Søndre Land	84 453	12 200	96 653	118 340	153 610
0538 Nordre Land	97 185	7 600	104 785	86 993	113 034
0540 Sør-Aurdal	73 435	300	73 735	57 832	60 935
0541 Etnedal	37 588	2 000	39 588	35 772	39 705
0542 Nord-Aurdal	81 421	1 150	82 571	80 961	84 105
0543 Vestre Slidre	37 441	100	37 541	32 797	32 822
0544 Øystre Slidre	53 848	400	54 248	40 157	41 942

Tabell 1-k: Rammetilskudd til kommunene 2009

Kommune	Innbygger- tilskudd	Distrikts- tilskudd Norge	Nord-Norge- Sør- og Namdals- tilskudd	Små- kommune- tilskudd	Hoved- stads- tilskudd	Vekst- tilskudd
	(1 000 kr)	(1 000 kr)	(1 000 kr)	(1 000 kr)	(1 000 kr)	(1 000 kr)
	1	2	3	4	5	6
0545 Vang	31 242	0	0	5 535	0	0
<i>Fordeles gjennom året</i>						
Oppland	2 243 498	39 706	0	55 350	0	0
0602 Drammen	514 006	0	0	0	0	1 860
0604 Kongsberg	228 466	0	0	0	0	0
0605 Ringerike	282 501	0	0	0	0	0
0612 Hole	46 070	0	0	0	0	1 808
0615 Flå	25 098	0	0	5 535	0	0
0616 Nes	49 846	0	0	0	0	0
0617 Gol	65 158	0	0	0	0	0
0618 Hemsedal	26 751	0	0	0	0	0
0619 Ål	73 860	3 026	0	0	0	0
0620 Hol	55 099	0	0	0	0	0
0621 Sigdal	56 724	3 511	0	0	0	0
0622 Krødsherad	31 624	0	0	5 535	0	0
0623 Modum	135 682	0	0	0	0	0
0624 Øvre Eiker	156 862	0	0	0	0	0
0625 Nedre Eiker	173 117	0	0	0	0	0
0626 Lier	184 800	0	0	0	0	0
0627 Røyken	138 927	0	0	0	0	1 172
0628 Hurum	97 386	0	0	0	0	0
0631 Flesberg	38 075	0	0	5 535	0	0
0632 Rollag	34 495	0	0	5 535	0	0
0633 Nore og Uvdal	46 341	0	0	0	0	0
<i>Fordeles gjennom året</i>						
Buskerud	2 460 888	6 537	0	22 140	0	4 840
0701 Horten	241 269	0	0	0	0	0
0702 Holmestrand	94 088	0	0	0	0	0
0704 Tønsberg	361 510	0	0	0	0	1 586
0706 Sandefjord	429 930	0	0	0	0	0
0709 Larvik	442 733	0	0	0	0	0
0711 Svelvik	68 874	0	0	0	0	0
0713 Sande	88 664	0	0	0	0	0
0714 Hof	40 482	0	0	5 535	0	0
0716 Re	101 814	0	0	0	0	0
0719 Andebu	59 539	0	0	0	0	0
0720 Stokke	93 123	0	0	0	0	337
0722 Nøtterøy	189 114	0	0	0	0	0
0723 Tjøme	50 199	0	0	0	0	0
0728 Lardal	34 235	0	0	5 535	0	0
<i>Fordeles gjennom året</i>						
Vestfold	2 295 574	0	0	11 070	0	1 923
0805 Porsgrunn	328 421	0	0	0	0	0
0806 Skien	481 870	0	0	0	0	0
0807 Notodden	163 826	0	0	0	0	0
0811 Siljan	29 135	0	0	5 535	0	0

Tabell 1-k: Rammetilskudd til kommunene 2009

Kommune	Ramme- tilskudd 2009, ekskl. skjønn	Skjønn fordelt av fylkesmenn	Ramme- tilskudd 2009	Ramme- tilskudd (inkl.selsk.) 2008	Ramme- tilskudd (inkl.selsk.) 2007
	(1 000 kr)	(1 000 kr)	(1 000 kr)	(1 000 kr)	(1 000 kr)
	7	8	9	10	11
0545 Vang	36 777	400	37 177	33 751	34 641
<i>Fordeles gjennom året</i>		20 050	20 050	8 650	9 150
Oppland	2 338 554	79 000	2 417 554	2 091 819	2 436 309
0602 Drammen	515 866	1 500	517 366	488 747	401 898
0604 Kongsberg	228 466	3 000	231 466	200 785	153 472
0605 Ringerike	282 501	3 000	285 501	252 472	270 359
0612 Hole	47 878	1 000	48 878	39 282	8 185
0615 Flå	30 633	500	31 133	23 786	23 743
0616 Nes	49 846	1 676	51 522	44 151	42 147
0617 Gol	65 158	4 078	69 236	61 120	53 190
0618 Hemsedal	26 751	0	26 751	23 044	15 612
0619 Ål	76 886	0	76 886	63 576	55 436
0620 Hol	55 099	0	55 099	47 877	22 039
0621 Sigdal	60 235	4 368	64 603	52 398	47 783
0622 Krødsherad	37 159	0	37 159	33 770	31 581
0623 Modum	135 682	1 000	136 682	115 606	127 212
0624 Øvre Eiker	156 862	2 000	158 862	143 273	147 978
0625 Nedre Eiker	173 117	2 750	175 867	152 878	190 309
0626 Lier	184 800	0	184 800	176 122	135 178
0627 Røyken	140 099	1 000	141 099	114 914	97 844
0628 Hurum	97 386	1 250	98 636	81 340	85 979
0631 Flesberg	43 610	1 000	44 610	38 460	41 144
0632 Rollag	40 030	2 856	42 886	37 181	35 739
0633 Nore og Uvdal	46 341	0	46 341	44 931	30 878
<i>Fordeles gjennom året</i>		15 622	15 622	8 930	7 905
Buskerud	2 494 405	46 600	2 541 005	2 244 643	2 025 611
0701 Horten	241 269	2 040	243 309	200 266	229 503
0702 Holmestrand	94 088	2 110	96 198	85 443	102 518
0704 Tønsberg	363 096	1 340	364 436	340 485	289 327
0706 Sandefjord	429 930	3 040	432 970	398 873	385 008
0709 Larvik	442 733	3 280	446 013	398 735	438 223
0711 Svelvik	68 874	1 480	70 354	58 219	67 594
0713 Sande	88 664	1 420	90 084	74 243	78 562
0714 Hof	46 017	990	47 007	36 758	44 038
0716 Re	101 814	2 410	104 224	89 332	103 077
0719 Andebu	59 539	1 920	61 459	50 909	64 404
0720 Stokke	93 460	1 400	94 860	85 596	96 067
0722 Nøtterøy	189 114	1 250	190 364	158 477	148 024
0723 Tjøme	50 199	1 130	51 329	40 066	39 571
0728 Lardal	39 770	1 490	41 260	34 031	40 154
<i>Fordeles gjennom året</i>		18 000	18 000	6 000	5 000
Vestfold	2 308 567	43 300	2 351 867	2 057 433	2 131 070
0805 Porsgrunn	328 421	0	328 421	308 649	306 137
0806 Skien	481 870	0	481 870	416 941	473 543
0807 Notodden	163 826	2 800	166 626	143 249	159 645
0811 Siljan	34 670	500	35 170	31 082	36 410

Tabell 1-k: Rammetilskudd til kommunene 2009

Kommune	Innbygger- tilskudd	Distrikts- tilskudd Norge	Nord-Norge- Sør- og Namdals- tilskudd	Små- kommune- tilskudd	Hoved- stads- tilskudd	Vekst- tilskudd
	(1 000 kr)	(1 000 kr)	(1 000 kr)	(1 000 kr)	(1 000 kr)	(1 000 kr)
	1	2	3	4	5	6
0814 Bamble	118 877	0	0	0	0	0
0815 Kragerø	123 799	3 360	0	0	0	0
0817 Drangedal	68 417	4 721	0	0	0	0
0819 Nome	89 083	1 227	0	0	0	0
0821 Bø	61 814	0	0	0	0	0
0822 Sauherad	57 239	1 925	0	0	0	0
0826 Tinn	91 076	0	0	0	0	0
0827 Hjartdal	35 030	0	0	5 535	0	0
0828 Seljord	37 331	0	0	5 535	0	0
0829 Kviteseid	47 970	0	0	5 535	0	0
0830 Nissedal	25 599	0	0	5 535	0	0
0831 Fyresdal	26 579	0	0	5 535	0	0
0833 Tokke	41 506	0	0	0	0	0
0834 Vinje	58 522	0	0	0	0	0
<i>Fordeles gjennom året</i>						
Telemark	1 886 094	11 233	0	33 210	0	0
0901 Risør	93 072	3 770	0	0	0	0
0904 Grimstad	162 535	0	0	0	0	0
0906 Arendal	365 262	0	0	0	0	0
0911 Gjerstad	43 812	0	0	5 535	0	0
0912 Vegårshei	30 448	0	0	5 535	0	0
0914 Tvedestrand	70 171	0	0	0	0	0
0919 Froland	49 466	0	0	0	0	0
0926 Lillesand	87 053	0	0	0	0	0
0928 Birkenes	51 376	0	0	0	0	0
0929 Åmli	39 657	0	0	5 535	0	0
0935 Iveland	23 247	0	0	5 535	0	0
0937 Evje og Hornnes	40 428	1 713	0	0	0	0
0938 Bygland	30 004	0	0	5 535	0	0
0940 Valle	30 469	0	0	0	0	0
0941 Bykle	17 325	0	0	0	0	0
<i>Fordeles gjennom året</i>						
Aust-Agder	1 134 325	5 483	0	27 675	0	0
1001 Kristiansand	670 633	0	0	0	0	0
1002 Mandal	139 065	0	0	0	0	0
1003 Farsund	105 357	0	0	0	0	0
1004 Flekkefjord	123 119	2 975	0	0	0	0
1014 Vennesla	131 272	0	0	0	0	0
1017 Songdalen	55 489	0	0	0	0	0
1018 Søgne	77 460	0	0	0	0	342
1021 Marnardal	44 064	0	0	5 535	0	0
1026 Åseral	24 673	0	0	0	0	0
1027 Audnedal	31 346	0	0	5 535	0	0
1029 Lindesnes	59 897	0	0	0	0	0
1032 Lyngdal	83 289	0	0	0	0	0
1034 Hægebostad	28 082	0	0	5 535	0	0
1037 Kvinesdal	81 278	4 461	0	0	0	0

Tabell 1-k: Rammetilskudd til kommunene 2009

Kommune	Ramme- tilskudd 2009, ekskl. skjønn	Skjønn fordelt av fylkesmenn	Ramme- tilskudd 2009	Ramme- tilskudd (inkl.selsk.) 2008	Ramme- tilskudd (inkl.selsk.) 2007
	(1 000 kr)	(1 000 kr)	(1 000 kr)	(1 000 kr)	(1 000 kr)
	7	8	9	10	11
0814 Bamble	118 877	0	118 877	97 774	104 233
0815 Kragerø	127 159	2 400	129 559	108 021	136 662
0817 Drangedal	73 138	5 706	78 844	62 496	78 424
0819 Nome	90 310	9 864	100 174	97 075	103 729
0821 Bø	61 814	4 500	66 314	51 699	57 722
0822 Sauherad	59 164	4 000	63 164	51 861	66 077
0826 Tinn	91 076	0	91 076	82 336	62 897
0827 Hjartdal	40 565	2 574	43 139	39 434	37 906
0828 Seljord	42 866	0	42 866	39 591	43 668
0829 Kviteseid	53 505	300	53 805	47 868	41 623
0830 Nissedal	31 134	0	31 134	24 364	28 466
0831 Fyresdal	32 114	300	32 414	28 351	28 550
0833 Tokke	41 506	0	41 506	45 484	25 198
0834 Vinje	58 522	0	58 522	52 643	29 821
<i>Fordeles gjennom året</i>		<i>15 556</i>	<i>15 556</i>	<i>6 869</i>	<i>9 000</i>
Telemark	1 930 537	48 500	1 979 037	1 735 787	1 829 711
0901 Risør	96 842	1 000	97 842	82 353	108 734
0904 Grimstad	162 535	1 900	164 435	138 364	128 453
0906 Arendal	365 262	4 050	369 312	318 950	345 296
0911 Gjerstad	49 347	2 609	51 956	45 178	57 162
0912 Vegårshei	35 983	2 600	38 583	33 927	43 552
0914 Tvedestrand	70 171	1 300	71 471	59 996	75 901
0919 Froland	49 466	600	50 066	43 106	55 600
0926 Lillesand	87 053	1 700	88 753	75 256	73 854
0928 Birkenes	51 376	700	52 076	43 802	58 472
0929 Åmli	45 192	2 600	47 792	39 500	44 573
0935 Iveland	28 782	1 270	30 052	25 535	26 887
0937 Evje og Hornnes	42 141	500	42 641	33 667	38 556
0938 Bygland	35 539	1 000	36 539	32 395	33 671
0940 Valle	30 469	0	30 469	25 574	19 277
0941 Bykle	17 325	0	17 325	15 886	0
<i>Fordeles gjennom året</i>		<i>8 371</i>	<i>8 371</i>	<i>3 273</i>	<i>3 000</i>
Aust-Agder	1 167 483	30 200	1 197 683	1 016 762	1 112 988
1001 Kristiansand	670 633	8 500	679 133	640 709	574 017
1002 Mandal	139 065	1 100	140 165	121 988	139 599
1003 Farsund	105 357	900	106 257	87 832	92 316
1004 Flekkefjord	126 094	900	126 994	105 431	106 917
1014 Vennesla	131 272	1 500	132 772	115 577	152 163
1017 Songdalen	55 489	1 300	56 789	50 004	61 927
1018 Søgne	77 802	1 800	79 602	66 663	67 268
1021 Marnardal	49 599	300	49 899	44 324	48 604
1026 Åseral	24 673	1 607	26 280	22 344	15 056
1027 Audnedal	36 881	1 779	38 660	33 809	38 350
1029 Lindesnes	59 897	1 151	61 048	52 781	69 908
1032 Lyngdal	83 289	1 000	84 289	73 900	87 368
1034 Hægebostad	33 617	2 139	35 756	31 401	34 162
1037 Kvinesdal	85 739	400	86 139	73 572	69 985

Tabell 1-k: Rammetilskudd til kommunene 2009

Kommune	Innbygger- tilskudd	Distrikts- tilskudd Norge	Nord-Norge- Sør- og Namdals- tilskudd	Små- kommune- tilskudd	Hoved- stads- tilskudd	Vekst- tilskudd
	(1 000 kr)	(1 000 kr)	(1 000 kr)	(1 000 kr)	(1 000 kr)	(1 000 kr)
	1	2	3	4	5	6
1046 Sirdal	33 473	0	0	0	0	0
<i>Fordeles gjennom året</i>						
Vest-Agder	1 688 497	7 436	0	16 605	0	342
1101 Eigersund	138 451	0	0	0	0	0
1102 Sandnes	425 995	0	0	0	0	21 160
1103 Stavanger	808 952	0	0	0	0	0
1106 Haugesund	305 122	0	0	0	0	0
1111 Sokndal	50 026	4 230	0	0	0	0
1112 Lund	43 253	0	0	5 535	0	0
1114 Bjerkreim	33 397	0	0	5 535	0	0
1119 Hå	135 918	0	0	0	0	0
1120 Klepp	126 337	0	0	0	0	7 994
1121 Time	119 055	0	0	0	0	3 762
1122 Gjesdal	81 724	0	0	0	0	0
1124 Sola	141 682	0	0	0	0	8 589
1127 Randaberg	73 948	0	0	0	0	921
1129 Forsand	27 171	0	0	0	0	0
1130 Strand	106 430	0	0	0	0	0
1133 Hjelmeland	41 812	0	0	0	0	0
1134 Suldal	67 530	0	0	0	0	0
1135 Sauda	65 524	6 762	0	0	0	0
1141 Finnøy	50 194	0	0	5 535	0	0
1142 Rennesøy	44 490	0	0	0	0	3 448
1144 Kvitsøy	12 774	0	0	5 535	0	19
1145 Bokn	17 119	0	0	5 535	0	213
1146 Tysvær	106 190	0	0	0	0	0
1149 Karmøy	347 517	0	0	0	0	0
1151 Utsira	10 702	0	0	5 535	0	0
1160 Vindafjord	119 890	0	0	0	0	0
<i>Fordeles gjennom året</i>						
Rogaland	3 501 203	10 992	0	33 210	0	46 106
1201 Bergen	2 065 218	0	0	0	0	0
1211 Etne	56 422	4 575	0	0	0	0
1216 Sveio	59 775	0	0	0	0	0
1219 Bømlo	137 613	0	0	0	0	0
1221 Stord	139 611	0	0	0	0	0
1222 Fitjar	38 336	0	0	5 535	0	0
1223 Tysnes	56 092	0	0	5 535	0	0
1224 Kvinnherad	176 828	5 857	0	0	0	0
1227 Jondal	24 897	0	0	5 535	0	0
1228 Odda	105 796	8 546	0	0	0	0
1231 Ullensvang	66 395	5 770	0	0	0	0
1232 Eidfjord	17 235	0	0	0	0	0
1233 Ulvik	27 273	0	0	0	0	0
1234 Granvin	21 439	0	0	5 535	0	0
1235 Voss	184 871	4 073	0	0	0	0
1238 Kvam	126 358	5 625	0	0	0	0

Tabell 1-k: Rammetilskudd til kommunene 2009

Kommune	Ramme- tilskudd 2009, ekskl. skjønn	Skjønn fordelt av fylkesmenn	Ramme- tilskudd 2009	Ramme- tilskudd (inkl.selsk.) 2008	Ramme- tilskudd (inkl.selsk.) 2007
	(1 000 kr)	(1 000 kr)	(1 000 kr)	(1 000 kr)	(1 000 kr)
	7	8	9	10	11
1046 Sirdal	33 473	3 824	37 297	32 316	7 428
<i>Fordeles gjennom året</i>		9 500	9 500	4 500	4 500
Vest-Agder	1 712 880	37 700	1 750 580	1 557 151	1 569 568
1101 Eigersund	138 451	1 800	140 251	154 412	146 863
1102 Sandnes	447 155	0	447 155	394 475	269 722
1103 Stavanger	808 952	0	808 952	807 654	294 629
1106 Haugesund	305 122	6 000	311 122	278 751	244 171
1111 Sokndal	54 256	0	54 256	47 237	50 578
1112 Lund	48 788	0	48 788	37 347	44 236
1114 Bjerkreim	38 932	0	38 932	34 853	36 833
1119 Hå	135 918	0	135 918	135 566	135 141
1120 Klepp	134 331	0	134 331	110 522	94 210
1121 Time	122 817	0	122 817	102 002	89 516
1122 Gjesdal	81 724	700	82 424	70 311	70 562
1124 Sola	150 271	0	150 271	182 214	37 178
1127 Randaberg	74 869	6 200	81 069	71 901	45 865
1129 Forsand	27 171	0	27 171	24 001	15 365
1130 Strand	106 430	2 100	108 530	91 871	93 686
1133 Hjelmeland	41 812	400	42 212	37 577	26 016
1134 Suldal	67 530	0	67 530	63 165	30 663
1135 Sauda	72 286	8 551	80 837	84 603	66 806
1141 Finnøy	55 729	7 135	62 864	55 082	55 424
1142 Rennesøy	47 938	2 500	50 438	40 122	32 238
1144 Kvitsøy	18 328	1 100	19 428	17 117	17 089
1145 Bokn	22 867	500	23 367	20 767	19 264
1146 Tysvær	106 190	4 000	110 190	90 469	99 884
1149 Karmøy	347 517	2 000	349 517	303 853	310 340
1151 Utsira	16 237	8 500	24 737	15 229	15 656
1160 Vindafjord	119 890	9 756	129 646	114 319	106 303
<i>Fordeles gjennom året</i>		17 158	17 158	12 883	15 000
Rogaland	3 591 511	78 400	3 669 911	3 398 303	2 463 238
1201 Bergen	2 065 218	21 000	2 086 218	1 971 169	1 545 433
1211 Etne	60 997	4 300	65 297	51 704	55 663
1216 Sveio	59 775	7 400	67 175	56 696	63 954
1219 Bømlo	137 613	10 400	148 013	129 071	128 989
1221 Stord	139 611	1 100	140 711	124 939	122 499
1222 Fitjar	43 871	3 200	47 071	40 542	41 475
1223 Tysnes	61 627	4 400	66 027	58 570	62 667
1224 Kvinnherad	182 685	14 705	197 390	186 193	166 866
1227 Jondal	30 432	2 500	32 932	29 091	28 315
1228 Odda	114 342	0	114 342	92 961	77 169
1231 Ullensvang	72 165	2 800	74 965	58 258	58 661
1232 Eidfjord	17 235	0	17 235	19 930	1 292
1233 Ulvik	27 273	0	27 273	22 474	19 197
1234 Granvin	26 974	1 500	28 474	24 716	28 698
1235 Voss	188 944	5 000	193 944	164 178	170 430
1238 Kvam	131 983	10 200	142 183	123 756	126 946

Tabell 1-k: Rammetilskudd til kommunene 2009

Kommune	Innbygger- tilskudd	Distrikts- tilskudd Norge	Nord-Norge- Sør- og Namdals- tilskudd	Små- kommune- tilskudd	Hoved- stads- tilskudd	Vekst- tilskudd
	(1 000 kr)	(1 000 kr)	(1 000 kr)	(1 000 kr)	(1 000 kr)	(1 000 kr)
	1	2	3	4	5	6
1241 Fusa	59 731	0	0	0	0	0
1242 Samnanger	31 457	0	0	5 535	0	0
1243 Os	114 288	0	0	0	0	5 526
1244 Austevoll	63 314	0	0	0	0	0
1245 Sund	51 256	0	0	0	0	0
1246 Fjell	154 927	0	0	0	0	2 192
1247 Askøy	194 247	0	0	0	0	8 033
1251 Vaksdal	73 385	4 718	0	0	0	0
1252 Modalen	11 884	0	0	0	0	0
1253 Osterøy	90 631	0	0	0	0	0
1256 Meland	57 199	0	0	0	0	1 075
1259 Øygarden	47 953	0	0	0	0	0
1260 Radøy	61 929	0	0	0	0	0
1263 Lindås	139 538	0	0	0	0	1 119
1264 Austrheim	35 793	0	0	5 535	0	0
1265 Fedje	17 787	0	0	5 535	0	0
1266 Masfjorden	32 735	0	0	5 535	0	0
<i>Fordeles gjennom året</i>						
Hordaland	4 542 213	39 164	0	44 280	0	17 945
1401 Flora	131 825	0	0	0	0	0
1411 Gulen	54 011	0	0	5 535	0	0
1412 Solund	21 772	0	0	5 535	0	0
1413 Hyllestad	31 162	0	0	5 535	0	0
1416 Høyanger	72 178	4 869	0	0	0	0
1417 Vik	51 849	0	0	5 535	0	0
1418 Balestrand	31 356	0	0	5 535	0	0
1419 Leikanger	26 048	0	0	5 535	0	0
1420 Sogndal	62 665	0	0	0	0	0
1421 Aurland	25 412	0	0	0	0	0
1422 Lærdal	34 866	0	0	5 535	0	0
1424 Årdal	65 873	0	0	0	0	0
1426 Luster	76 461	5 149	0	0	0	0
1428 Askvoll	56 913	0	0	5 535	0	0
1429 Fjaler	57 134	0	0	5 535	0	0
1430 Gaular	46 489	0	0	5 535	0	0
1431 Jølster	47 694	0	0	5 535	0	0
1432 Førde	84 951	0	0	0	0	0
1433 Naustdal	41 779	0	0	5 535	0	0
1438 Bremanger	80 220	4 598	0	0	0	0
1439 Vågsøy	81 621	5 785	0	0	0	0
1441 Selje	49 225	0	0	5 535	0	0
1443 Eid	69 484	2 284	0	0	0	0
1444 Hornindal	25 893	0	0	5 535	0	0
1445 Gloppen	94 122	4 487	0	0	0	0
1449 Stryn	97 358	2 491	0	0	0	0
<i>Fordeles gjennom året</i>						
Sogn og Fjordane	1 518 361	29 663	0	77 490	0	0

Tabell 1-k: Rammetilskudd til kommunene 2009

Kommune	Ramme- tilskudd 2009, ekskl. skjønn	Skjønn fordelt av fylkesmenn	Ramme- tilskudd 2009	Ramme- tilskudd (inkl.selsk.) 2008	Ramme- tilskudd (inkl.selsk.) 2007
	(1 000 kr)	(1 000 kr)	(1 000 kr)	(1 000 kr)	(1 000 kr)
	7	8	9	10	11
1241 Fusa	59 731	7 000	66 731	61 443	59 243
1242 Samnanger	36 992	1 700	38 692	36 796	33 970
1243 Os	119 814	500	120 314	93 390	81 729
1244 Austevoll	63 314	3 900	67 214	67 278	52 619
1245 Sund	51 256	1 500	52 756	43 375	50 945
1246 Fjell	157 119	1 200	158 319	137 512	135 384
1247 Askøy	202 280	1 200	203 480	182 706	213 575
1251 Vaksdal	78 103	400	78 503	75 254	65 550
1252 Modalen	11 884	833	12 717	12 966	5 555
1253 Osterøy	90 631	4 300	94 931	81 925	93 486
1256 Meland	58 274	3 900	62 174	51 459	60 419
1259 Øygarden	47 953	0	47 953	39 978	44 432
1260 Radøy	61 929	2 800	64 729	54 844	66 702
1263 Lindås	140 657	0	140 657	119 875	119 851
1264 Austrheim	41 328	3 500	44 828	36 344	30 515
1265 Fedje	23 322	1 500	24 822	22 046	22 489
1266 Masfjorden	38 270	1 000	39 270	40 430	30 350
<i>Fordeles gjennom året</i>		<i>11 662</i>	<i>11 662</i>	<i>5 543</i>	<i>6 100</i>
Hordaland	4 643 602	135 400	4 779 002	4 317 412	3 871 168
1401 Flora	131 825	13 337	145 162	132 357	133 099
1411 Gulen	59 546	5 100	64 646	57 970	60 231
1412 Solund	27 307	3 500	30 807	27 759	27 782
1413 Hyllestad	36 697	2 000	38 697	33 484	36 778
1416 Høyanger	77 047	500	77 547	63 216	55 429
1417 Vik	57 384	0	57 384	53 829	50 079
1418 Balestrand	36 891	2 900	39 791	45 831	45 772
1419 Leikanger	31 583	0	31 583	26 406	24 602
1420 Sogndal	62 665	6 458	69 123	58 527	65 999
1421 Aurland	25 412	0	25 412	21 573	7 352
1422 Lærdal	40 401	0	40 401	33 039	27 414
1424 Årdal	65 873	0	65 873	58 503	43 063
1426 Luster	81 610	0	81 610	73 723	56 086
1428 Askvoll	62 448	4 700	67 148	53 838	65 609
1429 Fjaler	62 669	1 700	64 369	54 290	66 511
1430 Gaular	52 024	2 300	54 324	47 341	55 698
1431 Jølster	53 229	2 100	55 329	46 370	55 844
1432 Førde	84 951	10 547	95 498	88 508	86 416
1433 Naustdal	47 314	2 300	49 614	42 541	49 635
1438 Bremanger	84 818	0	84 818	75 741	69 362
1439 Vågsøy	87 406	2 250	89 656	72 672	75 799
1441 Selje	54 760	2 000	56 760	47 655	55 452
1443 Eid	71 768	0	71 768	56 319	71 171
1444 Hornindal	31 428	0	31 428	27 898	31 487
1445 Gloppen	98 609	2 500	101 109	93 733	95 871
1449 Stryn	99 849	0	99 849	85 350	94 028
<i>Fordeles gjennom året</i>		<i>11 508</i>	<i>11 508</i>	<i>12 979</i>	<i>13 500</i>
Sogn og Fjordane	1 625 514	75 700	1 701 214	1 491 452	1 520 069

Tabell 1-k: Rammetilskudd til kommunene 2009

Kommune	Innbygger- tilskudd	Distrikts- tilskudd Norge	Nord-Norge- Sør- og Namdals- tilskudd	Små- kommune- tilskudd	Hoved- stads- tilskudd	Vekst- tilskudd
	(1 000 kr)	(1 000 kr)	(1 000 kr)	(1 000 kr)	(1 000 kr)	(1 000 kr)
	1	2	3	4	5	6
1502 Molde	224 538	0	0	0	0	0
1504 Ålesund	330 899	0	0	0	0	0
1505 Kristiansund	227 335	0	0	0	0	0
1511 Vanylven	66 173	4 393	0	0	0	0
1514 Sande	46 472	0	0	5 535	0	0
1515 Herøy	91 787	0	0	0	0	0
1516 Ulstein	76 312	0	0	0	0	0
1517 Hareid	46 779	0	0	0	0	0
1519 Volda	102 379	0	0	0	0	0
1520 Ørsta	113 277	4 877	0	0	0	0
1523 Ørskog	30 930	0	0	5 535	0	0
1524 Norddal	38 184	0	0	5 535	0	0
1525 Stranda	68 080	1 988	0	0	0	0
1526 Stordal	18 733	0	0	5 535	0	0
1528 Sykkylven	79 882	0	0	0	0	0
1529 Skodje	42 674	0	0	0	0	0
1531 Sula	84 997	0	0	0	0	0
1532 Giske	71 271	0	0	0	0	0
1534 Haram	112 251	0	0	0	0	0
1535 Vestnes	79 095	1 208	0	0	0	0
1539 Rauma	107 248	5 250	0	0	0	0
1543 Nesset	53 328	0	0	5 535	0	0
1545 Midsund	33 614	0	0	5 535	0	0
1546 Sandøy	27 091	0	0	5 535	0	0
1547 Aukra	40 642	0	0	0	0	0
1548 Fræna	105 100	0	0	0	0	0
1551 Eide	48 264	0	0	0	0	0
1554 Averøy	66 047	1 091	0	0	0	0
1557 Gjemnes	42 530	0	0	5 535	0	0
1560 Tingvoll	58 442	0	0	5 535	0	0
1563 Sunndal	85 215	5 240	0	0	0	0
1566 Surnadal	91 302	7 743	0	0	0	0
1567 Rindal	42 237	0	0	5 535	0	0
1571 Halså	36 166	0	0	5 535	0	0
1573 Smøla	41 542	0	0	5 535	0	0
1576 Aure	79 750	5 857	0	0	0	0
<i>Fordeles gjennom året</i>						
Møre og Romsdal	2 910 566	37 647	0	66 420	0	0
1601 Trondheim	1 094 373	0	0	0	0	16 547
1612 Hemne	52 592	6 386	0	0	0	0
1613 Snillfjord	29 487	0	0	5 535	0	0
1617 Hitra	62 478	6 309	0	0	0	0
1620 Frøya	66 099	6 318	0	0	0	0
1621 Ørland	58 347	0	0	0	0	0
1622 Agdenes	42 187	0	0	5 535	0	0
1624 Rissa	95 491	3 594	0	0	0	0
1627 Bjugn	63 316	6 664	0	0	0	0
1630 Åfjord	57 243	5 632	0	0	0	0

Tabell 1-k: Rammetilskudd til kommunene 2009

Kommune	Ramme- tilskudd 2009, ekskl. skjønn	Skjønn fordelt av fylkesmenn	Ramme- tilskudd 2009	Ramme- tilskudd (inkl.selsk.) 2008	Ramme- tilskudd (inkl.selsk.) 2007
	(1 000 kr) 7	(1 000 kr) 8	(1 000 kr) 9	(1 000 kr) 10	(1 000 kr) 11
1502 Molde	224 538	3 400	227 938	204 525	188 606
1504 Ålesund	330 899	3 832	334 731	310 644	271 929
1505 Kristiansund	227 335	2 900	230 235	203 607	228 770
1511 Vanylven	70 566	4 415	74 981	62 037	67 265
1514 Sande	52 007	5 389	57 396	48 559	52 335
1515 Herøy	91 787	8 275	100 062	94 467	77 629
1516 Ulstein	76 312	1 345	77 657	70 750	52 925
1517 Hareid	46 779	525	47 304	40 129	48 682
1519 Volda	102 379	875	103 254	86 375	106 399
1520 Ørsta	118 154	625	118 779	102 012	119 500
1523 Ørskog	36 465	3 150	39 615	42 911	45 631
1524 Norddal	43 719	1 870	45 589	44 655	33 982
1525 Stranda	70 068	967	71 035	59 916	59 319
1526 Stordal	24 268	1 889	26 157	23 242	23 354
1528 Sykkylven	79 882	1 750	81 632	80 708	76 678
1529 Skodje	42 674	600	43 274	43 147	51 679
1531 Sula	84 997	1 400	86 397	69 773	90 170
1532 Giske	71 271	1 204	72 475	59 488	68 918
1534 Haram	112 251	8 365	120 616	105 638	102 540
1535 Vestnes	80 303	654	80 957	110 668	118 426
1539 Rauma	112 498	1 718	114 216	96 072	96 831
1543 Nesset	58 863	4 579	63 442	53 029	50 127
1545 Midsund	39 149	3 950	43 099	37 038	41 423
1546 Sandøy	32 626	2 435	35 061	28 495	27 599
1547 Aukra	40 642	3 031	43 673	36 679	14 200
1548 Fræna	105 100	1 966	107 066	98 743	112 415
1551 Eide	48 264	4 270	52 534	42 263	49 465
1554 Averøy	67 138	1 369	68 507	57 054	68 790
1557 Gjemnes	48 065	3 740	51 805	43 826	50 223
1560 Tingvoll	63 977	700	64 677	52 474	63 980
1563 Sunndal	90 455	4 790	95 245	84 339	71 180
1566 Surnadal	99 045	1 931	100 976	88 658	101 510
1567 Rindal	47 772	650	48 422	42 318	45 205
1571 Halså	41 701	1 150	42 851	40 693	42 254
1573 Smøla	47 077	2 130	49 207	43 524	41 534
1576 Aure	85 607	1 360	86 967	71 859	76 712
<i>Fordeles gjennom året</i>		<i>15 700</i>	<i>15 700</i>	<i>6 639</i>	<i>9 500</i>
Møre og Romsdal	3 014 633	108 899	3 123 532	2 786 954	2 847 685
1601 Trondheim	1 110 920	14 700	1 125 620	1 010 367	942 868
1612 Hemne	58 978	500	59 478	45 802	57 434
1613 Snillfjord	35 022	2 400	37 422	31 873	37 865
1617 Hitra	68 787	5 700	74 487	64 797	79 254
1620 Frøya	72 417	2 200	74 617	63 066	73 245
1621 Ørland	58 347	5 861	64 208	53 842	63 365
1622 Agdenes	47 722	2 880	50 602	43 465	50 055
1624 Rissa	99 085	8 169	107 254	89 794	113 316
1627 Bjugn	69 980	5 430	75 410	58 394	78 264
1630 Åfjord	62 875	2 100	64 975	51 855	66 322

Tabell 1-k: Rammetilskudd til kommunene 2009

Kommune	Innbygger- tilskudd	Distrikts- tilskudd Norge	Nord-Norge- Sør- og Namdals- tilskudd	Små- kommune- tilskudd	Hoved- stads- tilskudd	Vekst- tilskudd
	(1 000 kr)	(1 000 kr)	(1 000 kr)	(1 000 kr)	(1 000 kr)	(1 000 kr)
	1	2	3	4	5	6
1632 Roan	27 860	0	0	5 535	0	0
1633 Osen	26 586	0	0	5 535	0	0
1634 Oppdal	73 605	8 138	0	0	0	0
1635 Rennebu	46 638	0	0	5 535	0	0
1636 Meldal	65 500	6 113	0	0	0	0
1638 Orkdal	103 457	0	0	0	0	0
1640 Røros	74 827	7 428	0	0	0	0
1644 Holtålen	39 012	0	0	5 535	0	0
1648 Midtre Gauldal	88 407	2 297	0	0	0	0
1653 Melhus	135 849	0	0	0	0	0
1657 Skaun	59 685	0	0	0	0	0
1662 Klæbu	45 199	0	0	0	0	201
1663 Malvik	105 408	0	0	0	0	0
1664 Selbu	65 906	2 796	0	0	0	0
1665 Tydal	18 900	0	0	0	0	0
<i>Fordeles gjennom året</i>						
Sør-Trøndelag	2 598 452	61 675	0	33 210	0	16 748
1702 Steinkjer	234 268	8 429	0	0	0	0
1703 Namsos	140 086	0	19 200	0	0	0
1711 Meråker	44 551	0	0	5 535	0	0
1714 Stjørdal	207 971	0	0	0	0	1 019
1717 Frosta	40 317	0	0	5 535	0	0
1718 Leksvik	63 337	4 367	0	0	0	0
1719 Levanger	175 273	0	0	0	0	0
1721 Verdal	150 420	6 206	0	0	0	0
1723 Mosvik	21 743	0	0	5 535	0	0
1724 Verran	43 551	0	0	5 535	0	2 023
1725 Namdalseid	37 876	0	2 615	5 535	0	0
1729 Inderøy	74 812	0	0	0	0	0
1736 Snåsa	41 492	0	3 314	5 535	0	0
1738 Lierne	36 747	0	2 254	5 535	0	0
1739 Røyrvik	13 868	0	760	5 535	0	0
1740 Namsskogan	26 284	0	1 395	5 535	0	0
1742 Grong	45 294	0	3 620	5 535	0	0
1743 Høylandet	33 004	0	1 939	5 535	0	0
1744 Overhalla	50 206	0	5 341	0	0	0
1748 Fosnes	18 231	0	1 046	5 535	0	0
1749 Flatanger	28 323	0	1 733	5 535	0	0
1750 Vikna	57 165	0	6 144	0	0	0
1751 Nærøy	82 311	0	7 638	0	0	0
1755 Leka	14 877	0	897	5 535	0	0
<i>Fordeles gjennom året</i>						
Nord-Trøndelag	1 682 007	19 002	57 896	77 490	0	3 042
1804 Bodø	332 978	0	70 133	0	0	0
1805 Narvik	190 763	0	27 999	0	0	0
1811 Bindal	36 003	0	2 484	5 535	0	0
1812 Sømna	36 746	0	3 131	5 535	0	0

Tabell 1-k: Rammetilskudd til kommunene 2009

Kommune	Ramme- tilskudd 2009, ekskl. skjønn	Skjønn fordelt av fylkesmenn	Ramme- tilskudd 2009	Ramme- tilskudd (inkl.selsk.) 2008	Ramme- tilskudd (inkl.selsk.) 2007
	(1 000 kr)	(1 000 kr)	(1 000 kr)	(1 000 kr)	(1 000 kr)
	7	8	9	10	11
1632 Roan	33 395	2 400	35 795	32 738	36 875
1633 Osen	32 121	700	32 821	29 724	33 266
1634 Oppdal	81 743	900	82 643	63 120	79 762
1635 Rennebu	52 173	500	52 673	46 459	54 253
1636 Meldal	71 613	5 172	76 785	72 212	89 929
1638 Orkdal	103 457	1 500	104 957	90 421	118 824
1640 Røros	82 255	800	83 055	66 669	79 450
1644 Holtålen	44 547	300	44 847	40 532	49 696
1648 Midtre Gauldal	90 704	7 314	98 018	82 383	108 191
1653 Melhus	135 849	1 700	137 549	113 086	150 924
1657 Skaun	59 685	700	60 385	49 069	70 517
1662 Klæbu	45 400	2 300	47 700	49 034	61 963
1663 Malvik	105 408	1 600	107 008	85 677	95 121
1664 Selbu	68 702	5 359	74 061	61 140	70 613
1665 Tydal	18 900	100	19 000	16 369	10 052
<i>Fordeles gjennom året</i>		<i>46 616</i>	<i>46 616</i>	<i>34 353</i>	<i>31 000</i>
Sør-Trøndelag	2 710 085	127 901	2 837 986	2 446 241	2 702 424
1702 Steinkjer	242 697	4 400	247 097	203 864	261 754
1703 Namsos	159 286	1 700	160 986	124 342	160 762
1711 Meråker	50 086	700	50 786	42 814	45 987
1714 Stjørdal	208 990	2 500	211 490	181 935	221 722
1717 Frosta	45 852	2 800	48 652	41 955	51 845
1718 Leksvik	67 704	4 600	72 304	61 247	71 937
1719 Levanger	175 273	4 400	179 673	152 654	212 083
1721 Verdal	156 626	4 000	160 626	130 851	185 607
1723 Mosvik	27 278	400	27 678	24 090	27 317
1724 Verran	51 109	1 800	52 909	45 749	55 407
1725 Namdalseid	46 026	400	46 426	38 434	49 255
1729 Inderøy	74 812	4 100	78 912	62 802	88 192
1736 Snåsa	50 341	1 300	51 641	40 131	50 323
1738 Lierne	44 536	2 100	46 636	40 402	44 761
1739 Røyrvik	20 163	1 400	21 563	15 522	21 071
1740 Namsskogan	33 214	300	33 514	27 596	19 963
1742 Grong	54 449	1 600	56 049	45 051	47 082
1743 Høylandet	40 478	700	41 178	32 303	37 073
1744 Overhalla	55 547	900	56 447	41 816	55 350
1748 Fosnes	24 812	2 200	27 012	23 040	27 491
1749 Flatanger	35 591	2 600	38 191	33 294	40 123
1750 Vikna	63 309	800	64 109	51 355	67 286
1751 Nærøy	89 949	1 100	91 049	70 902	99 189
1755 Leka	21 309	2 700	24 009	20 926	22 854
<i>Fordeles gjennom året</i>		<i>16 000</i>	<i>16 000</i>	<i>15 500</i>	<i>14 000</i>
Nord-Trøndelag	1 839 437	65 500	1 904 937	1 568 575	1 978 434
1804 Bodø	403 111	35 479	438 590	381 855	386 956
1805 Narvik	218 762	5 705	224 467	197 854	204 874
1811 Bindal	44 022	1 272	45 294	39 694	45 036
1812 Sømna	45 412	245	45 657	41 938	50 021

Tabell 1-k: Rammetilskudd til kommunene 2009

Kommune	Innbygger- tilskudd	Distrikts- tilskudd Norge	Nord-Norge- Sør- og Namdals- tilskudd	Små- kommune- tilskudd	Hoved- stads- tilskudd	Vekst- tilskudd
	(1 000 kr)	(1 000 kr)	(1 000 kr)	(1 000 kr)	(1 000 kr)	(1 000 kr)
	1	2	3	4	5	6
1813 Brønnøy	105 867	0	11 476	0	0	0
1815 Vega	24 697	0	1 972	5 535	0	0
1816 Vevelstad	14 823	0	739	5 535	0	0
1818 Herøy	30 379	0	2 563	5 535	0	0
1820 Alstahaug	77 416	0	10 976	0	0	0
1822 Leirfjord	38 319	0	3 183	5 535	0	0
1824 Vefsn	156 896	0	20 445	0	0	0
1825 Grane	28 900	0	2 341	5 535	0	0
1826 Hattfjelldal	32 669	0	2 228	5 535	0	0
1827 Dønna	34 481	0	2 228	5 535	0	0
1828 Nesna	31 578	0	2 729	5 535	0	0
1832 Hemnes	75 677	0	6 820	0	0	0
1833 Rana	255 237	0	38 215	0	0	0
1834 Lurøy	63 974	0	2 892	5 535	0	0
1835 Træna	15 386	0	687	5 535	0	0
1836 Rødøy	41 709	0	2 001	5 535	0	0
1837 Meløy	110 579	0	10 085	0	0	0
1838 Gildeskål	49 216	0	3 116	5 535	0	0
1839 Beiarn	23 878	0	1 718	5 535	0	0
1840 Saltdal	66 539	0	7 173	0	0	0
1841 Fauske	104 313	0	14 438	0	0	0
1845 Sørfold	42 402	0	3 046	5 535	0	0
1848 Steigen	53 751	0	4 069	5 535	0	0
1849 Hamarøy	40 837	0	2 682	5 535	0	0
1850 Tysfjord	45 157	0	3 089	5 535	0	0
1851 Lødingen	44 014	0	3 471	5 535	0	0
1852 Tjeldsund	34 286	0	2 038	5 535	0	0
1853 Evenes	30 301	0	2 068	5 535	0	0
1854 Ballangen	47 596	0	4 039	5 535	0	0
1856 Røst	15 009	0	947	5 535	0	0
1857 Værøy	18 819	0	1 132	5 535	0	0
1859 Flakstad	29 011	0	2 195	5 535	0	0
1860 Vestvågøy	145 195	0	16 311	0	0	0
1865 Vågan	103 473	0	13 605	0	0	0
1866 Hadsel	106 439	0	12 138	0	0	0
1867 Bø	62 329	0	4 366	5 535	0	0
1868 Øksnes	66 113	0	6 738	0	0	0
1870 Sortland	112 747	0	14 740	0	0	0
1871 Andøy	86 318	0	7 734	0	0	0
1874 Moskenes	23 841	0	1 718	5 535	0	0
<i>Fordeles gjennom året</i>						
Nordland	3 086 661	0	357 898	154 980	0	0
1901 Harstad	197 008	0	67 498	0	0	0
1902 Tromsø	352 620	0	190 700	0	0	0
1911 Kvæfjord	56 019	0	8 868	5 535	0	0
1913 Skånland	52 675	0	8 360	5 535	0	0
1915 Bjarkøy	18 787	0	1 487	5 535	0	0
1917 Ibestad	36 971	0	4 414	5 535	0	0

Tabell 1-k: Rammetilskudd til kommunene 2009

Kommune	Ramme- tilskudd 2009, ekskl. skjønn	Skjønn fordelt av fylkesmenn	Ramme- tilskudd 2009	Ramme- tilskudd (inkl.selsk.) 2008	Ramme- tilskudd (inkl.selsk.) 2007
	(1 000 kr) 7	(1 000 kr) 8	(1 000 kr) 9	(1 000 kr) 10	(1 000 kr) 11
1813 Brønnøy	117 343	3 019	120 362	107 566	136 520
1815 Vega	32 204	2 252	34 456	30 669	39 294
1816 Vevelstad	21 097	1 826	22 923	20 219	23 027
1818 Herøy	38 477	3 537	42 014	37 487	43 926
1820 Alstahaug	88 392	6 170	94 562	80 952	95 080
1822 Leirfjord	47 037	1 814	48 851	42 445	54 513
1824 Vefsn	177 341	1 662	179 003	164 482	170 081
1825 Grane	36 776	545	37 321	32 740	41 422
1826 Hattfjellidal	40 432	2 237	42 669	37 564	43 995
1827 Dønna	42 244	1 419	43 663	37 538	45 524
1828 Nesna	39 842	5 312	45 154	40 069	49 151
1832 Hemnes	82 497	2 110	84 607	81 380	68 322
1833 Rana	293 452	614	294 066	260 818	303 189
1834 Lurøy	72 401	392	72 793	67 071	64 828
1835 Træna	21 608	3 627	25 235	23 699	19 403
1836 Rødøy	49 245	4 508	53 753	46 237	52 700
1837 Meløy	120 664	11	120 675	105 696	97 590
1838 Gildeskål	57 867	1 200	59 067	53 537	56 388
1839 Beiarn	31 131	1 684	32 815	29 354	31 116
1840 Saltdal	73 712	4 868	78 580	91 457	108 052
1841 Fauske	118 751	5 588	124 339	99 728	116 958
1845 Sørfold	50 983	790	51 773	53 705	37 107
1848 Steigen	63 355	3 443	66 798	56 507	71 922
1849 Hamarøy	49 054	2 225	51 279	46 239	47 985
1850 Tysfjord	53 781	514	54 295	48 205	52 069
1851 Lødingen	53 020	753	53 773	48 007	51 822
1852 Tjeldsund	41 859	518	42 377	36 862	42 167
1853 Evenes	37 904	1 806	39 710	35 512	41 767
1854 Ballangen	57 170	1 078	58 248	47 770	67 238
1856 Røst	21 491	646	22 137	20 658	20 664
1857 Værøy	25 486	1 021	26 507	24 429	24 996
1859 Flakstad	36 741	2 418	39 159	34 042	38 729
1860 Vestvågøy	161 506	1 421	162 927	139 943	187 769
1865 Vågan	117 078	2 193	119 271	104 412	141 083
1866 Hadsel	118 577	525	119 102	98 931	129 738
1867 Bø	72 230	2 236	74 466	66 020	82 444
1868 Øksnes	72 851	274	73 125	67 763	84 839
1870 Sortland	127 487	5 233	132 720	121 858	156 398
1871 Andøy	94 052	361	94 413	83 221	96 177
1874 Moskenes	31 094	834	31 928	27 254	31 284
<i>Fordeles gjennom året</i>		<i>27 015</i>	<i>27 015</i>	<i>31 936</i>	<i>36 612</i>
Nordland	3 599 539	152 400	3 751 939	3 345 323	3 790 776
1901 Harstad	264 506	3 496	268 002	238 216	273 020
1902 Tromsø	543 320	52 639	595 959	537 080	520 812
1911 Kvæfjord	70 422	7 115	77 537	112 800	130 282
1913 Skånland	66 570	1 884	68 454	63 341	74 913
1915 Bjarkøy	25 809	1 651	27 460	24 648	27 280
1917 Ibestad	46 920	5 212	52 132	45 991	57 244

Tabell 1-k: Rammetilskudd til kommunene 2009

Kommune	Innbygger- tilskudd	Distrikts- tilskudd Norge	Nord-Norge- Sør- og Namdals- tilskudd	Små- kommune- tilskudd	Hoved- stads- tilskudd	Vekst- tilskudd
	(1 000 kr)	(1 000 kr)	(1 000 kr)	(1 000 kr)	(1 000 kr)	(1 000 kr)
	1	2	3	4	5	6
1919 Gratangen	29 251	0	3 412	5 535	0	0
1920 Lavangen	28 458	0	2 950	5 535	0	0
1922 Bardu	46 122	0	11 666	0	0	0
1923 Salangen	37 387	0	6 336	5 535	0	0
1924 Målselv	81 086	0	19 287	0	0	0
1925 Sørreisa	44 376	0	9 674	0	0	0
1926 Dyrøy	30 285	0	3 599	5 535	0	0
1927 Tranøy	37 356	0	4 612	5 535	0	0
1928 Torsken	26 386	0	2 737	5 535	0	0
1929 Berg	20 784	0	2 737	5 535	0	0
1931 Lenvik	147 123	0	32 598	0	0	0
1933 Balsfjord	86 995	0	16 150	0	0	0
1936 Karlsøy	49 115	0	7 022	10 857	0	0
1938 Lyngen	62 653	0	9 371	0	0	0
1939 Storfjord	33 809	0	5 529	10 857	0	0
1940 Kåfjord	40 528	0	6 566	10 857	0	0
1941 Skjervøy	45 513	0	8 570	10 857	0	0
1942 Nordreisa	66 393	0	13 626	0	0	0
1943 Kvænangen	36 296	0	3 938	10 857	0	0
<i>Fordeles gjennom året</i>						
Troms	1 663 996	0	451 707	115 170	0	0
2002 Vardø	32 698	0	15 626	10 857	0	0
2003 Vadsø	56 164	0	43 252	0	0	0
2004 Hammerfest	67 241	0	67 119	0	0	0
2011 Kautokeino	38 407	0	21 027	10 857	0	0
2012 Alta	171 613	0	130 371	0	0	0
2014 Loppa	30 809	0	7 891	10 857	0	0
2015 Hasvik	19 258	0	7 121	10 857	0	0
2017 Kvalsund	24 684	0	7 856	10 857	0	0
2018 Måsøy	25 912	0	9 511	10 857	0	0
2019 Nordkapp	43 287	0	22 968	0	0	0
2020 Porsanger	45 358	0	28 961	0	0	0
2021 Karasjok	35 289	0	20 449	10 857	0	0
2022 Lebesby	31 941	0	9 304	10 857	0	0
2023 Gamvik	22 881	0	7 420	10 857	0	0
2024 Berlevåg	23 377	0	7 684	10 857	0	0
2025 Tana	48 923	0	21 077	10 857	0	0
2027 Nesseby	22 357	0	6 108	10 857	0	0
2028 Båtsfjord	34 811	0	14 912	10 857	0	0
2030 Sør-Varanger	112 222	0	67 911	0	0	0
<i>Fordeles gjennom året</i>						
Finnmark	887 232	0	516 568	141 141	0	0
<i>Sum eksl. fordelt gjennom året</i>	46 531 818	310 661	1 384 069	964 791	300 000	218 492
<i>Fordeles gjennom året</i>						
<i>Prosjektskjønn, forskudd m.m.</i>						
Hele landet	46 531 818	310 661	1 384 069	964 791	300 000	218 492

Tabell 1-k: Rammetilskudd til kommunene 2009

Kommune	Ramme- tilskudd 2009, ekskl. skjønn	Skjønn fordelt av fylkesmenn	Ramme- tilskudd 2009	Ramme- tilskudd (inkl.selsk.) 2008	Ramme- tilskudd (inkl.selsk.) 2007
	(1 000 kr) 7	(1 000 kr) 8	(1 000 kr) 9	(1 000 kr) 10	(1 000 kr) 11
1919 Gratangen	38 198	3 690	41 888	37 748	46 335
1920 Lavangen	36 943	1 729	38 672	33 140	39 637
1922 Bardu	57 788	1 376	59 164	51 634	40 937
1923 Salangen	49 258	2 359	51 617	45 691	55 267
1924 Målselv	100 373	3 183	103 556	88 432	90 372
1925 Sørreisa	54 050	1 896	55 946	50 520	60 404
1926 Dyrøy	39 419	2 408	41 827	36 905	44 862
1927 Tranøy	47 503	5 197	52 700	46 756	57 906
1928 Torsken	34 658	5 698	40 356	34 549	39 143
1929 Berg	29 056	1 569	30 625	26 997	30 876
1931 Lenvik	179 721	2 865	182 586	157 534	191 868
1933 Balsfjord	103 145	1 830	104 975	90 290	119 949
1936 Karlsøy	66 994	8 699	75 693	60 165	67 759
1938 Lyngen	72 024	2 630	74 654	64 667	77 849
1939 Storfjord	50 195	933	51 128	38 806	41 005
1940 Kåfjord	57 951	587	58 538	50 185	61 803
1941 Skjervøy	64 940	2 906	67 846	58 255	72 763
1942 Nordreisa	80 019	7 588	87 607	73 852	95 145
1943 Kvænangen	51 091	560	51 651	47 735	50 469
<i>Fordeles gjennom året</i>		<i>10 000</i>	<i>10 000</i>	<i>10 000</i>	<i>10 000</i>
Troms	2 230 873	139 700	2 370 573	2 125 937	2 377 900
2002 Vardø	59 181	6 000	65 181	57 430	66 378
2003 Vadsø	99 416	2 900	102 316	92 146	100 133
2004 Hammerfest	134 360	0	134 360	120 577	66 520
2011 Kautokeino	70 291	5 700	75 991	65 773	85 200
2012 Alta	301 984	3 000	304 984	279 730	309 951
2014 Loppa	49 557	6 100	55 657	49 292	54 875
2015 Hasvik	37 236	5 400	42 636	39 136	42 043
2017 Kvalsund	43 397	2 600	45 997	40 717	43 502
2018 Måsøy	46 280	4 800	51 080	47 028	49 730
2019 Nordkapp	66 255	5 700	71 955	65 639	76 254
2020 Porsanger	74 319	5 700	80 019	71 988	83 939
2021 Karasjok	66 595	4 600	71 195	66 333	78 574
2022 Lebesby	52 102	4 200	56 302	51 637	52 882
2023 Gamvik	41 158	5 000	46 158	42 237	45 384
2024 Berlevåg	41 918	4 000	45 918	40 686	42 998
2025 Tana	80 857	5 500	86 357	78 541	87 551
2027 Nesseby	39 322	3 600	42 922	38 451	42 240
2028 Båtsfjord	60 580	4 200	64 780	64 113	67 042
2030 Sør-Varanger	180 133	2 500	182 633	162 557	174 637
<i>Fordeles gjennom året</i>		<i>4 500</i>	<i>4 500</i>	<i>4 500</i>	<i>5 000</i>
Finnmark	1 544 941	86 000	1 630 941	1 478 511	1 574 833
<i>Sum eksl. fordelt gjennom året</i>	<i>49 709 831</i>	<i>1 179 542</i>	<i>50 889 373</i>	<i>45 862 252</i>	<i>42 815 490</i>
<i>Fordeles gjennom året</i>		<i>304 458</i>	<i>304 458</i>	<i>194 555</i>	<i>204 067</i>
<i>Prosjektskjønn, forskudd m.m.</i>		<i>152 000</i>	<i>152 000</i>	<i>150 000</i>	<i>143 497</i>
Hele landet	49 709 831	1 636 000	51 345 831	46 206 807	43 163 054

Tabell 2-k

Innbyggertilskudd til kommunene (kap. 571, post 60)

Innbyggertilskuddet fordeles i utgangspunktet mellom kommunene med et likt beløp per innbygger (etter at tilskudd som gis en særlig fordeling er trukket ut, kolonne 5 tabell C-k). Deretter skjer det en omfordeling mellom kommunene på grunn av utgiftsutjevningen, korreksjonsordningen for elever i statlige og private skoler og inntektsgarantitilskuddet (INGAR). Inntektsutjevningen inngår også i post 60, men er ikke med i Grønt hefte fordi den beregnes fortløpende sju ganger i året etter hvert som skatteinngangen foreligger. Samlet sum på denne posten for den enkelte kommune vil derfor ikke være klar før i februar 2010. Utgiftsutjevningen, inntektsutjevningen og inntektsgarantitilskuddet innebærer alle en omfordeling mellom kommunene.

Innbyggertilskuddet inkludert utgiftsutjevning og INGAR er fra og med 2009 basert på befolkningstall per 1. juli året før budsjettåret (se St.prp.nr. 57 Kommuneproposisjonen 2009). Inntektsutjevningen er fremdeles basert på innbyggertall per 1. januar i budsjettåret.

Kolonne 1 – Innbyggertilskudd før omfordeling

Kolonne 1 viser den samlede bevilgningen på kap. 571, post 60 før omfordeling, fratrukket enkeltsaker som ligger utenfor overgangsordningen (tabell C-k). Totalt utgjør dette for 2009 45 306 millioner kroner, eller 9 500 kroner per innbygger. Kolonne 1 viser tilskuddet fordelt likt per innbygger til alle kommuner, befolkningstall per 1. juli 2008.

Kolonne 2 – Utgiftsutjevning

Kolonne 2 viser omfordelingen som følge av utgiftsutjevningen og korreksjonsordningen for elever i statlige og frittstående skoler. Kolonnen er ytterligere dokumentert i tabell A-k.

Kolonne 3 – Saker med særskilt fordeling

Kolonne 3 viser fordelingen av tre enkeltsaker med særskilt fordeling samt inndelingstilskudd. Fordelingen som framgår i kolonnen er ytterligere dokumentert i tabell C-k.

Kolonne 4 – Innbyggertilskudd før inntektsgarantitilskudd

Kolonnen viser samlet bevilgning på kap. 571, post 60 i 2009, før beregning av inntektsgarantitilskuddet. Kolonnen er summen av kolonne 1 til 3.

Kolonne 5 – Inntektsgarantitilskudd (nettoeffekt)

Kolonne 4 viser nettoeffekten av inntektsgarantitilskuddet i 2009 (det vil si inntektsgarantitilskudd fratrukket finansiering). Beregningen av inntektsgarantitilskuddet er dokumentert i tabell B-k.

Kolonne 6 – Innbyggertilskudd med utgiftsutjevning og inntektsgarantitilskudd

Kolonne 6 viser samlet bevilgning på kap. 571, post 60 i 2009. I alt er dette 45 306 millioner kroner. Kolonnen viser innbyggertilskuddet inkludert utgiftsutjevningen, korreksjonsordningen for statlige og private skoler, saker med en særskilt fordeling og netto inntektsgarantitilskudd. Kolonnen er summen av kolonnene 4 og 5. Kolonnen er også vist i tabell 1-k, kolonne 1.

Tabell 2-k: Innbyggertilskudd til kommunene 2009

	Innbygger- tilskudd før utjevning (1 000 kr)	Utgifts- utjevning (1 000 kr)	Saker med særskilt fordeling (1 000 kr)	Innbygger- tilskudd ekskl. innt. gar. tilsk. (1 000 kr)	Inntekts- garanti- tilskudd (inkl. fin.) (1 000 kr)	Innbygger- tilskudd inkl. innt. gar. tilsk. (1 000 kr)
	1	2	3	4	5	6
0101 Halden	267 873	19 752	6 568	294 193	-1 709	292 484
0104 Moss	279 197	-54 211	9 428	234 413	11 445	245 858
0105 Sarpsborg	487 827	4 396	14 490	506 713	-3 112	503 601
0106 Fredrikstad	687 233	2 666	19 049	708 948	-4 385	704 564
0111 Hvaler	37 934	10 272	124	48 330	-242	48 088
0118 Aremark	13 576	14 541	411	28 527	-87	28 441
0119 Marker	33 013	19 059	696	52 767	-211	52 557
0121 Rømskog	6 109	12 482	0	18 591	-39	18 552
0122 Trøgstad	47 833	18 140	1 001	66 973	-305	66 668
0123 Spydeberg	48 298	-309	431	48 421	-308	48 113
0124 Askim	138 577	-30 087	6 464	114 954	6 477	121 431
0125 Eidsberg	100 757	17 084	2 606	120 448	-643	119 805
0127 Skiptvet	33 355	5 313	894	39 562	62	39 624
0128 Rakkestad	71 526	28 332	1 433	101 291	-456	100 835
0135 Råde	64 971	-2 623	909	63 257	-415	62 843
0136 Rygge	133 048	-4 435	2 350	130 962	-849	130 113
0137 Våler	41 468	-4 214	968	38 222	2 793	41 015
0138 Hobøl	44 042	565	882	45 490	-28	45 462
Østfold	2 536 635	56 724	68 704	2 662 063	7 990	2 670 054
0211 Vestby	132 355	-45 544	3 708	90 518	457	90 976
0213 Ski	262 135	-74 054	6 241	194 322	-58	194 264
0214 Ås	147 792	-42 653	3 409	108 548	3 999	112 548
0215 Frogn	136 126	-32 821	2 612	105 918	-868	105 049
0216 Nesodden	161 653	-50 576	4 554	115 631	2 088	117 719
0217 Oppegård	231 896	-64 907	5 655	172 643	-1 480	171 164
0219 Bærum	1 035 638	-107 515	23 230	951 353	-2 194	949 158
0220 Asker	507 397	-117 850	10 682	400 230	7 842	408 071
0221 Aurskog-Høland	134 388	1 471	1 478	137 337	-857	136 479
0226 Sørum	138 900	-37 628	910	102 182	4 263	106 444
0227 Fet	95 903	-30 390	2 595	68 108	2 346	70 454
0228 Rælingen	145 503	-74 084	3 565	74 983	6 811	81 794
0229 Enebakk	95 817	-24 341	1 392	72 869	-611	72 257
0230 Lørenskog	304 961	-121 784	7 150	190 327	1 990	192 317
0231 Skedsmo	439 861	-145 328	8 981	303 515	8 666	312 180
0233 Nittedal	193 924	-49 615	4 649	148 958	-1 237	147 721
0234 Gjerdrum	52 412	-6 603	1 046	46 855	-110	46 745
0235 Ullensaker	263 123	-104 581	4 167	162 708	6 362	169 070
0236 Nes	176 881	-7 747	3 931	173 065	-744	172 322
0237 Eidsvoll	191 131	-22 632	3 030	171 530	-1 215	170 315
0238 Nannestad	101 802	-9 992	2 057	93 868	-650	93 218
0239 Hurdal	24 776	13 546	344	38 666	-158	38 508
Akershus	4 974 374	-1 155 626	105 384	3 924 133	34 641	3 958 773
0301 Oslo	5 401 895	-2 152 078	240 704	3 490 521	-34 464	3 456 063
0402 Kongsvinger	164 949	16 474	3 818	185 241	-1 052	184 189
0403 Hamar	266 191	2 894	4 025	273 110	-1 698	271 411
0412 Ringsaker	306 794	22 287	5 917	334 998	1 171	336 169

Tabell 2-k: Innbyggertilskudd til kommunene 2009

	Innbygger- tilskudd før utjevning (1 000 kr)	Utgifts- utjevning (1 000 kr)	Saker med særskilt fordeling (1 000 kr)	Innbygger- tilskudd ekskl. innt. gar. tilsk. (1 000 kr)	Inntekts- garanti- tilskudd (inkl. fin.) (1 000 kr)	Innbygger- tilskudd inkl. innt. gar. tilsk. (1 000 kr)
	1	2	3	4	5	6
0415 Løten	68 676	7 344	1 594	77 613	-438	77 175
0417 Stange	179 123	13 450	3 746	196 319	-1 143	195 177
0418 Nord-Odal	48 346	31 746	819	80 911	-308	80 602
0419 Sør-Odal	74 129	19 732	1 298	95 159	-473	94 686
0420 Eidskog	60 696	45 720	1 587	108 002	-387	107 615
0423 Grue	48 184	41 323	990	90 497	-307	90 190
0425 Åsnes	72 362	49 214	934	122 511	-462	122 049
0426 Våler	36 604	23 295	516	60 415	-234	60 181
0427 Elverum	186 438	-1 176	3 220	188 483	-1 189	187 293
0428 Trysil	64 192	54 602	921	119 715	-410	119 305
0429 Åmot	40 679	24 502	514	65 695	-260	65 436
0430 Stor-Elvdal	25 479	22 811	868	49 158	-163	48 995
0432 Rendalen	18 886	25 870	334	45 090	-120	44 969
0434 Engerdal	13 785	17 337	406	31 527	-88	31 439
0436 Tolga	16 122	14 979	851	31 952	-103	31 849
0437 Tynset	51 167	33 513	881	85 561	-326	85 235
0438 Alvdal	22 629	17 024	476	40 129	-144	39 985
0439 Folldal	15 770	15 906	804	32 480	-101	32 379
0441 Os	19 608	20 793	756	41 157	-125	41 032
Hedmark	1 800 809	519 639	35 274	2 355 722	-8 361	2 347 361
0501 Lillehammer	245 329	-3 444	5 095	246 979	-1 565	245 414
0502 Gjøvik	269 953	4 004	6 120	280 077	-1 722	278 354
0511 Dovre	26 382	20 079	382	46 843	-168	46 674
0512 Lesja	20 710	19 123	426	40 260	-132	40 127
0513 Skjåk	21 993	11 473	161	33 626	-140	33 486
0514 Lom	22 857	12 108	70	35 035	-146	34 889
0515 Vågå	35 027	26 870	490	62 387	-223	62 164
0516 Nord-Fron	55 148	19 667	1 405	76 219	-352	75 868
0517 Sel	57 228	30 983	1 059	89 270	-365	88 905
0519 Sør-Fron	29 954	18 812	306	49 072	-191	48 881
0520 Ringebu	42 845	26 971	1 880	71 696	-273	71 422
0521 Øyer	46 598	10 463	670	57 730	-297	57 433
0522 Gausdal	58 378	22 382	1 482	82 242	-372	81 870
0528 Østre Toten	137 076	38 226	3 976	179 278	62	179 340
0529 Vestre Toten	120 461	9 934	2 229	132 623	-769	131 855
0532 Jevnaker	59 375	7 388	929	67 692	-379	67 313
0533 Lunner	81 415	-8 157	1 404	74 663	564	75 227
0534 Gran	125 553	32 269	2 259	160 081	-801	159 280
0536 Søndre Land	55 452	23 275	1 518	80 245	-354	79 891
0538 Nordre Land	63 042	28 910	720	92 673	-402	92 270
0540 Sør-Aurdal	30 258	37 044	791	68 093	-193	67 900
0541 Etnedal	13 101	18 681	355	32 137	-84	32 053
0542 Nord-Aurdal	61 513	19 470	831	81 813	-392	81 421
0543 Vestre Slidre	20 881	10 379	780	32 040	-133	31 906
0544 Øystre Slidre	30 191	17 934	380	48 505	-193	48 313
0545 Vang	15 134	15 728	476	31 338	-97	31 242
Oppland	1 745 851	470 571	36 194	2 252 616	-9 119	2 243 498

Tabell 2-k: Innbyggertilskudd til kommunene 2009

	Innbygger- tilskudd før utjevning (1 000 kr)	Utgifts- utjevning (1 000 kr)	Saker med særskilt fordeling (1 000 kr)	Innbygger- tilskudd ekskl. innt. gar. tilsk. (1 000 kr)	Inntekts- garanti- tilskudd (inkl. fin.) (1 000 kr)	Innbygger- tilskudd inkl. innt. gar. tilsk. (1 000 kr)
	1	2	3	4	5	6
0602 Drammen	578 676	-90 159	29 164	517 681	-3 675	514 006
0604 Kongsberg	229 531	-2 800	3 200	229 931	-1 464	228 466
0605 Ringerike	271 606	7 453	5 175	284 234	-1 733	282 501
0612 Hole	54 663	-12 156	1 117	43 625	2 446	46 070
0615 Flå	9 605	15 069	486	25 159	-61	25 098
0616 Nes	32 851	16 446	758	50 055	-210	49 846
0617 Gol	42 408	21 910	1 110	65 429	-271	65 158
0618 Hemsedal	18 715	7 764	391	26 870	-119	26 751
0619 Ål	44 650	28 629	866	74 145	-285	73 860
0620 Hol	42 133	12 198	1 037	55 368	-269	55 099
0621 Sigdal	33 526	23 098	314	56 938	-214	56 724
0622 Krødsherad	20 102	11 475	176	31 753	-128	31 624
0623 Modum	121 164	13 013	2 279	136 455	-773	135 682
0624 Øvre Eiker	154 775	171	2 904	157 849	-987	156 862
0625 Nedre Eiker	210 540	-40 803	4 244	173 980	-863	173 117
0626 Lier	216 439	-36 582	6 257	186 115	-1 315	184 800
0627 Røyken	176 302	-39 695	2 337	138 943	-16	138 927
0628 Hurum	85 443	10 185	2 303	97 932	-545	97 386
0631 Flesberg	24 026	13 729	475	38 229	-153	38 075
0632 Rollag	13 538	20 872	173	34 582	-86	34 495
0633 Nore og Uvdal	23 864	22 126	502	46 493	-152	46 341
Buskerud	2 404 556	1 941	65 268	2 471 765	-10 874	2 460 888
0701 Horten	240 418	-981	3 367	242 803	-1 534	241 269
0702 Holmestrand	93 936	-1 781	2 252	94 407	-318	94 088
0704 Tønsberg	367 272	-10 588	7 169	363 853	-2 343	361 510
0706 Sandefjord	405 661	15 585	11 272	432 519	-2 588	429 930
0709 Larvik	398 213	34 959	12 102	445 274	-2 541	442 733
0711 Svelvik	61 408	6 283	1 574	69 265	-392	68 874
0713 Sande	77 235	11 188	733	89 157	-493	88 664
0714 Hof	29 061	11 042	565	40 667	-185	40 482
0716 Re	81 035	12 471	8 825	102 331	-517	101 814
0719 Andebu	49 514	9 213	1 127	59 855	-316	59 539
0720 Stokke	101 299	-12 593	3 199	91 905	1 218	93 123
0722 Nøtterøy	194 922	-9 447	4 883	190 357	-1 244	189 114
0723 Tjøme	43 691	5 515	1 272	50 478	-279	50 199
0728 Lardal	22 468	11 402	509	34 378	-143	34 235
Vestfold	2 166 133	82 267	58 848	2 307 248	-11 675	2 295 574
0805 Porsgrunn	325 680	-3 691	8 260	330 249	-1 829	328 421
0806 Skien	485 851	-13 210	12 328	484 970	-3 100	481 870
0807 Notodden	116 547	47 305	718	164 569	-744	163 826
0811 Siljan	22 762	5 966	552	29 280	-145	29 135
0814 Bamble	134 502	-18 298	3 532	119 735	-858	118 877
0815 Kragerø	101 071	21 083	2 290	124 444	-645	123 799
0817 Drangedal	38 988	28 783	895	68 666	-249	68 417
0819 Nome	62 491	24 079	2 911	89 481	-399	89 083
0821 Bø	51 433	9 848	860	62 142	-328	61 814
0822 Sauherad	40 518	15 239	1 742	57 498	-259	57 239

Tabell 2-k: Innbyggertilskudd til kommunene 2009

	Innbygger- tilskudd før utjevning (1 000 kr)	Utgifts- utjevning (1 000 kr)	Saker med særskilt fordeling (1 000 kr)	Innbygger- tilskudd ekskl. innt. gar. tilsk. (1 000 kr)	Inntekts- garanti- tilskudd (inkl. fin.) (1 000 kr)	Innbygger- tilskudd inkl. innt. gar. tilsk. (1 000 kr)
	1	2	3	4	5	6
0826 Tinn	57 323	33 313	805	91 441	-366	91 076
0827 Hjartdal	15 305	19 516	307	35 127	-98	35 030
0828 Seljord	27 835	8 765	786	37 385	-54	37 331
0829 Kviteseid	24 301	23 242	582	48 125	-155	47 970
0830 Nissedal	13 167	12 178	337	25 683	-84	25 599
0831 Fyresdal	13 072	12 992	598	26 662	-83	26 579
0833 Tokke	22 259	18 905	485	41 648	-142	41 506
0834 Vinje	34 371	22 851	1 519	58 742	-219	58 522
Telemark	1 587 476	268 865	39 507	1 895 848	-9 756	1 886 094
0901 Risør	65 474	26 048	1 968	93 490	-418	93 072
0904 Grimstad	189 716	-30 035	4 065	163 746	-1 210	162 535
0906 Arendal	389 977	-31 163	8 936	367 750	-2 488	365 262
0911 Gjerstad	23 940	19 218	807	43 965	-153	43 812
0912 Vegårshei	17 908	11 915	740	30 562	-114	30 448
0914 Tvedestrand	56 345	13 214	971	70 531	-359	70 171
0919 Froland	46 332	2 641	789	49 761	-296	49 466
0926 Lillesand	88 208	-2 918	2 326	87 616	-563	87 053
0928 Birkenes	43 539	7 538	576	51 653	-278	51 376
0929 Åmli	17 357	21 879	531	39 767	-111	39 657
0935 Iveland	11 552	11 168	601	23 321	-74	23 247
0937 Evje og Hornnes	31 825	7 685	1 121	40 631	-203	40 428
0938 Bygland	11 761	17 563	755	30 079	-75	30 004
0940 Valle	12 521	17 589	439	30 549	-80	30 469
0941 Bykle	8 816	8 053	512	17 381	-56	17 325
Aust-Agder	1 015 270	100 396	25 137	1 140 802	-6 477	1 134 325
1001 Kristiansand	755 956	-106 377	22 869	672 448	-1 814	670 633
1002 Mandal	137 162	1 004	1 774	139 940	-875	139 065
1003 Farsund	89 338	14 405	2 183	105 927	-570	105 357
1004 Flekkefjord	84 807	36 936	1 917	123 660	-541	123 119
1014 Vennesla	122 085	6 680	3 286	132 051	-779	131 272
1017 Songdalen	54 673	-1 501	1 318	54 490	998	55 489
1018 Søgne	96 976	-24 151	1 791	74 617	2 844	77 460
1021 Marnardal	20 729	22 497	971	44 196	-132	44 064
1026 Åseral	8 541	15 841	347	24 728	-54	24 673
1027 Audnedal	15 352	15 711	381	31 444	-98	31 346
1029 Lindesnes	43 909	14 950	1 318	60 177	-280	59 897
1032 Lyngdal	72 172	9 524	1 633	83 329	-41	83 289
1034 Hægebostad	15 314	12 218	648	28 180	-98	28 082
1037 Kvinesdal	53 903	26 154	1 565	81 622	-344	81 278
1046 Sirdal	16 540	16 500	538	33 578	-106	33 473
Vest-Agder	1 587 457	60 392	42 539	1 690 388	-1 890	1 688 497
1101 Eigersund	131 946	1 254	2 625	135 824	2 626	138 451
1102 Sandnes	596 508	-197 978	17 641	416 171	9 825	425 995
1103 Stavanger	1 146 589	-397 473	28 250	777 366	31 586	808 952
1106 Haugesund	315 781	-16 482	7 837	307 137	-2 015	305 122
1111 Sokndal	30 904	19 103	217	50 223	-197	50 026

Tabell 2-k: Innbyggertilskudd til kommunene 2009

	Innbygger- tilskudd før utjevning (1 000 kr)	Utgifts- utjevning (1 000 kr)	Saker med særskilt fordeling (1 000 kr)	Innbygger- tilskudd ekskl. innt. gar. tilsk. (1 000 kr)	Inntekts- garanti- tilskudd (inkl. fin.) (1 000 kr)	Innbygger- tilskudd inkl. innt. gar. tilsk. (1 000 kr)
	1	2	3	4	5	6
1112 Lund	29 773	12 952	718	43 443	-190	43 253
1114 Bjerkreim	24 463	8 593	498	33 553	-156	33 397
1119 Hå	148 752	-23 340	2 837	128 249	7 669	135 918
1120 Klepp	153 559	-37 535	3 722	119 746	6 591	126 337
1121 Time	148 875	-37 863	4 148	115 161	3 894	119 055
1122 Gjesdal	93 965	-15 874	2 392	80 483	1 241	81 724
1124 Sola	206 854	-80 038	5 425	132 241	9 442	141 682
1127 Randaberg	92 578	-22 960	2 871	72 489	1 459	73 948
1129 Forsand	10 678	16 335	226	27 239	-68	27 171
1130 Strand	104 291	623	2 181	107 095	-665	106 430
1133 Hjelmeland	25 413	15 338	1 223	41 974	-162	41 812
1134 Suldal	36 186	30 376	1 200	67 761	-231	67 530
1135 Sauda	44 840	20 639	331	65 810	-286	65 524
1141 Finnøy	26 325	23 559	478	50 362	-168	50 194
1142 Rennesøy	36 433	6 631	1 660	44 723	-232	44 490
1144 Kvitsøy	5 159	7 564	85	12 807	-33	12 774
1145 Bokn	7 762	9 313	94	17 168	-50	17 119
1146 Tysvær	91 818	13 283	1 674	106 775	-586	106 190
1149 Karmøy	371 575	-30 879	9 192	349 887	-2 371	347 517
1151 Utsira	2 005	8 686	24	10 715	-13	10 702
1160 Vindafjord	77 140	33 972	9 271	120 383	-492	119 890
Rogaland	3 960 169	-632 203	106 817	3 434 783	66 417	3 501 203
1201 Bergen	2 370 679	-349 763	54 872	2 075 787	-10 569	2 065 218
1211 Etne	36 623	19 378	655	56 656	-234	56 422
1216 Sveio	46 104	12 741	1 224	60 069	-294	59 775
1219 Bømlo	105 213	29 921	3 150	138 284	-671	137 613
1221 Stord	163 401	-25 236	2 476	140 641	-1 030	139 611
1222 Fitjar	27 531	10 404	577	38 512	-176	38 336
1223 Tysnes	26 306	29 150	805	56 260	-168	56 092
1224 Kvinnherad	124 460	50 105	3 057	177 622	-794	176 828
1227 Jondal	9 842	14 990	128	24 960	-63	24 897
1228 Odda	67 393	37 486	1 346	106 226	-430	105 796
1231 Ullensvang	32 101	33 767	732	66 599	-205	66 395
1232 Eidfjord	8 930	7 906	456	17 292	-57	17 235
1233 Ulvik	10 422	16 658	259	27 339	-66	27 273
1234 Granvin	9 082	12 309	106	21 497	-58	21 439
1235 Voss	130 740	52 898	2 067	185 705	-834	184 871
1238 Kvam	78 641	46 628	1 590	126 860	-502	126 358
1241 Fusa	36 015	23 698	247	59 960	-230	59 731
1242 Samnanger	22 563	8 607	431	31 601	-144	31 457
1243 Os	154 585	-46 652	4 006	111 939	2 349	114 288
1244 Austevoll	42 095	20 746	743	63 583	-269	63 314
1245 Sund	55 357	-5 042	1 294	51 609	-353	51 256
1246 Fjell	203 244	-52 004	4 983	156 223	-1 297	154 927
1247 Askøy	228 790	-41 820	4 469	191 439	2 808	194 247
1251 Vaksdal	39 007	33 507	1 120	73 634	-249	73 385
1252 Modalen	3 325	8 531	49	11 905	-21	11 884
1253 Osterøy	69 512	20 217	1 345	91 075	-443	90 631

Tabell 2-k: Innbyggertilskudd til kommunene 2009

	Innbygger- tilskudd før utjevning (1 000 kr)	Utgifts- utjevning (1 000 kr)	Saker med særskilt fordeling (1 000 kr)	Innbygger- tilskudd ekskl. innt. gar. tilsk. (1 000 kr)	Inntekts- garanti- tilskudd (inkl. fin.) (1 000 kr)	Innbygger- tilskudd inkl. innt. gar. tilsk. (1 000 kr)
	1	2	3	4	5	6
1256 Meland	60 620	-4 091	1 058	57 586	-387	57 199
1259 Øygarden	39 615	7 569	1 021	48 205	-253	47 953
1260 Radøy	45 429	15 321	1 469	62 219	-290	61 929
1263 Lindås	132 402	6 754	1 227	140 382	-845	139 538
1264 Austrheim	24 453	10 267	1 229	35 949	-156	35 793
1265 Fedje	5 567	12 197	59	17 823	-36	17 787
1266 Masfjorden	15 666	16 991	178	32 834	-100	32 735
Hordaland	4 425 709	34 138	98 430	4 558 276	-16 065	4 542 213
1401 Flora	108 585	18 755	5 177	132 517	-693	131 825
1411 Gulen	21 983	31 814	355	54 152	-140	54 011
1412 Solund	8 398	13 239	189	21 826	-54	21 772
1413 Hyllestad	14 155	16 732	365	31 252	-90	31 162
1416 Høyanger	41 297	29 956	1 189	72 442	-263	72 178
1417 Vik	26 448	24 941	629	52 017	-169	51 849
1418 Balestrand	12 768	18 005	664	31 437	-81	31 356
1419 Leikanger	20 682	5 099	399	26 180	-132	26 048
1420 Sogndal	65 427	-4 060	1 715	63 083	-417	62 665
1421 Aurland	15 903	9 478	132	25 513	-101	25 412
1422 Lærdal	20 796	13 746	457	34 999	-133	34 866
1424 Årdal	52 925	12 025	1 261	66 211	-338	65 873
1426 Luster	46 398	29 270	1 089	76 757	-296	76 461
1428 Askvoll	28 975	27 567	556	57 098	-185	56 913
1429 Fjaler	26 619	29 281	1 404	57 304	-170	57 134
1430 Gaular	26 211	19 426	1 020	46 657	-167	46 489
1431 Jølster	27 997	19 528	348	47 873	-179	47 694
1432 Førde	111 664	-31 916	2 118	81 865	3 086	84 951
1433 Naustdal	25 280	15 999	662	41 941	-161	41 779
1438 Bremanger	37 031	42 005	1 420	80 456	-236	80 220
1439 Vågsøy	57 057	23 036	1 892	81 985	-364	81 621
1441 Selje	27 398	21 224	777	49 400	-175	49 225
1443 Eid	55 784	12 698	1 358	69 839	-356	69 484
1444 Hornindal	11 457	14 147	363	25 966	-73	25 893
1445 Gloppen	53 713	39 579	1 173	94 465	-343	94 122
1449 Stryn	65 018	30 578	2 176	97 772	-415	97 358
Sogn og Fjordane	1 009 969	482 151	28 888	1 521 008	-2 645	1 518 361
1502 Molde	231 440	-8 900	3 475	226 015	-1 477	224 538
1504 Ålesund	399 771	-75 049	7 034	331 757	-857	330 899
1505 Kristiansund	217 019	-1 573	12 296	227 742	-407	227 335
1511 Vanylven	33 421	32 240	725	66 387	-213	66 173
1514 Sande	24 083	21 649	894	46 625	-154	46 472
1515 Herøy	79 458	10 359	2 477	92 294	-507	91 787
1516 Ulstein	66 738	8 145	1 854	76 738	-426	76 312
1517 Hareid	45 239	1 192	636	47 067	-289	46 779
1519 Volda	80 066	21 460	1 363	102 890	-511	102 379
1520 Ørsta	96 796	14 239	2 860	113 895	-618	113 277
1523 Ørskog	20 197	7 965	765	28 928	2 002	30 930
1524 Norddal	16 825	20 726	741	38 291	-107	38 184

Tabell 2-k: Innbyggertilskudd til kommunene 2009

	Innbygger- tilskudd før utjevning (1 000 kr)	Utgifts- utjevning (1 000 kr)	Saker med særskilt fordeling (1 000 kr)	Innbygger- tilskudd ekskl. innt. gar. tilsk. (1 000 kr)	Inntekts- garanti- tilskudd (inkl. fin.) (1 000 kr)	Innbygger- tilskudd inkl. innt. gar. tilsk. (1 000 kr)
	1	2	3	4	5	6
1525 Stranda	43 491	23 242	1 624	68 358	-277	68 080
1526 Stordal	9 519	8 920	355	18 794	-61	18 733
1528 Sykkylven	71 516	7 383	1 439	80 338	-456	79 882
1529 Skodje	36 661	5 484	763	42 908	-234	42 674
1531 Sula	73 559	10 111	1 796	85 466	-469	84 997
1532 Giske	64 410	5 144	2 128	71 682	-411	71 271
1534 Haram	82 213	28 336	2 227	112 776	-525	112 251
1535 Vestnes	61 123	11 963	1 488	74 574	4 521	79 095
1539 Rauma	69 816	36 427	1 451	107 694	-445	107 248
1543 Nesset	29 080	23 950	484	53 513	-186	53 328
1545 Midsund	18 136	15 049	546	33 730	-116	33 614
1546 Sandøy	12 198	14 580	391	27 168	-78	27 091
1547 Aukra	30 039	9 525	1 270	40 834	-192	40 642
1548 Fræna	87 752	16 007	1 901	105 659	-560	105 100
1551 Eide	31 797	15 979	692	48 467	-203	48 264
1554 Averøy	51 414	14 315	646	66 375	-328	66 047
1557 Gjemnes	24 957	17 254	479	42 690	-159	42 530
1560 Tingvoll	29 137	28 205	1 287	58 628	-186	58 442
1563 Sunndal	69 996	13 678	1 987	85 661	-447	85 215
1566 Surnadal	57 095	33 949	622	91 666	-364	91 302
1567 Rindal	19 352	22 757	252	42 360	-123	42 237
1571 Halså	15 846	19 468	370	35 684	483	36 166
1573 Smøla	20 197	21 002	471	41 671	-129	41 542
1576 Aure	33 355	27 346	19 262	79 963	-213	79 750
Møre og Romsdal	2 353 712	482 525	79 051	2 915 287	-4 721	2 910 566
1601 Trondheim	1 583 809	-557 707	38 442	1 064 544	29 829	1 094 373
1612 Hemne	40 280	11 646	923	52 849	-257	52 592
1613 Snillfjord	9 595	19 694	259	29 548	-61	29 487
1617 Hitra	39 359	21 668	1 703	62 729	-251	62 478
1620 Frøya	39 340	26 434	576	66 350	-251	66 099
1621 Ørland	47 766	9 882	1 004	58 652	-305	58 347
1622 Agdenes	16 454	25 467	371	42 291	-105	42 187
1624 Rissa	60 696	33 710	1 472	95 878	-387	95 491
1627 Bjugn	43 197	19 497	897	63 591	-276	63 316
1630 Åfjord	30 942	26 132	367	57 441	-197	57 243
1632 Roan	9 491	18 209	221	27 921	-61	27 860
1633 Osen	9 833	16 717	99	26 649	-63	26 586
1634 Oppdal	62 463	10 241	1 299	74 003	-399	73 605
1635 Rennebu	24 653	21 871	272	46 796	-157	46 638
1636 Meldal	36 708	28 213	812	65 734	-234	65 500
1638 Orkdal	105 450	-3 509	2 188	104 130	-673	103 457
1640 Røros	52 953	21 228	984	75 165	-338	74 827
1644 Holtålen	19 751	19 106	282	39 138	-126	39 012
1648 Midtre Gauldal	56 250	31 668	848	88 766	-359	88 407
1653 Melhus	138 045	-4 802	3 487	136 730	-881	135 849
1657 Skaun	60 563	-1 713	1 118	59 968	-283	59 685
1662 Klæbu	53 105	-14 400	1 235	39 941	5 258	45 199
1663 Malvik	118 608	-15 007	2 564	106 164	-757	105 408

Tabell 2-k: Innbyggertilskudd til kommunene 2009

	Innbygger- tilskudd før utjevning (1 000 kr)	Utgifts- utjevning (1 000 kr)	Saker med særskilt fordeling (1 000 kr)	Innbygger- tilskudd ekskl. innt. gar. tilsk. (1 000 kr)	Inntekts- garanti- tilskudd (inkl. fin.) (1 000 kr)	Innbygger- tilskudd inkl. innt. gar. tilsk. (1 000 kr)
	1	2	3	4	5	6
1664 Selbu	37 991	27 514	644	66 148	-242	65 906
1665 Tydal	8 132	10 729	90	18 952	-52	18 900
Sør-Trøndelag	2 705 432	-197 510	62 155	2 570 077	28 374	2 598 452
1702 Steinkjer	196 879	35 811	2 834	235 524	-1 256	234 268
1703 Namsos	120 717	18 003	2 137	140 857	-770	140 086
1711 Meråker	23 465	20 569	667	44 701	-150	44 551
1714 Stjørdal	197 059	8 729	3 440	209 229	-1 257	207 971
1717 Frosta	23 541	16 496	431	40 468	-150	40 317
1718 Leksvik	33 146	29 813	590	63 548	-211	63 337
1719 Levanger	174 820	-1 897	3 465	176 388	-1 115	175 273
1721 Verdal	134 606	14 209	2 464	151 278	-859	150 420
1723 Mosvik	8 056	13 644	94	21 794	-51	21 743
1724 Verran	27 883	14 782	434	43 098	453	43 551
1725 Namdalseid	16 378	21 202	400	37 980	-104	37 876
1729 Inderøy	55 309	18 575	1 281	75 165	-353	74 812
1736 Snåsa	20 587	20 824	213	41 624	-131	41 492
1738 Lierne	13 975	22 725	137	36 837	-89	36 747
1739 Røyrvik	4 741	9 115	43	13 899	-30	13 868
1740 Namsskogan	8 598	17 650	91	26 339	-55	26 284
1742 Grong	22 439	22 654	344	45 437	-143	45 294
1743 Høylandet	12 056	20 904	121	33 081	-77	33 004
1744 Overhalla	33 507	16 700	213	50 420	-214	50 206
1748 Fosnes	6 460	11 624	188	18 272	-41	18 231
1749 Flatanger	10 783	17 244	365	28 392	-69	28 323
1750 Vikna	38 656	17 921	835	57 411	-247	57 165
1751 Nærøy	47 434	34 417	763	82 614	-303	82 311
1755 Leka	5 510	9 203	199	14 912	-35	14 877
Nord-Trøndelag	1 236 602	430 917	21 748	1 689 267	-7 258	1 682 007
1804 Bodø	438 227	-122 045	19 592	335 774	-2 796	332 978
1805 Narvik	174 183	14 796	2 896	191 875	-1 111	190 763
1811 Bindal	15 428	19 918	756	36 101	-98	36 003
1812 Sømna	19 561	16 574	531	36 665	81	36 746
1813 Brønnøy	71 763	33 034	1 528	106 325	-458	105 867
1815 Vega	12 312	12 285	179	24 776	-79	24 697
1816 Vevelstad	4 646	9 953	254	14 853	-30	14 823
1818 Herøy	15 742	14 418	320	30 480	-100	30 379
1820 Alstahaug	68 695	6 792	2 368	77 855	-438	77 416
1822 Leirfjord	19 988	17 570	889	38 447	-128	38 319
1824 Vefsn	126 807	28 902	1 997	157 705	-809	156 896
1825 Grane	14 450	14 300	243	28 992	-92	28 900
1826 Hattfjelldal	13 690	18 607	460	32 756	-87	32 669
1827 Dønna	13 737	20 212	620	34 569	-88	34 481
1828 Nesna	16 796	14 464	425	31 685	-107	31 578
1832 Hemnes	42 636	32 237	1 075	75 949	-272	75 677
1833 Rana	239 686	12 361	4 719	256 766	-1 529	255 237
1834 Lurøy	18 155	45 670	265	64 089	-116	63 974
1835 Træna	4 323	10 826	265	15 414	-28	15 386

Tabell 2-k: Innbyggertilskudd til kommunene 2009

	Innbygger- tilskudd før utjevning (1 000 kr)	Utgifts- utjevning (1 000 kr)	Saker med særskilt fordeling (1 000 kr)	Innbygger- tilskudd ekskl. innt. gar. tilsk. (1 000 kr)	Inntekts- garanti- tilskudd (inkl. fin.) (1 000 kr)	Innbygger- tilskudd inkl. innt. gar. tilsk. (1 000 kr)
	1	2	3	4	5	6
1836 Rødøy	12 531	29 050	208	41 789	-80	41 709
1837 Meløy	62 681	47 288	1 009	110 979	-400	110 579
1838 Gildeskål	19 399	29 698	244	49 340	-124	49 216
1839 Beiarn	10 840	13 029	79	23 948	-69	23 878
1840 Saltdal	44 755	21 053	1 017	66 825	-286	66 539
1841 Fauske	90 022	13 208	1 657	104 887	-574	104 313
1845 Sørfold	19 190	23 128	207	42 525	-122	42 402
1848 Steigen	25 356	27 464	1 093	53 913	-162	53 751
1849 Hamarøy	16 378	23 998	566	40 942	-104	40 837
1850 Tysfjord	19 304	25 684	293	45 280	-123	45 157
1851 Lødingen	21 261	22 504	385	44 150	-136	44 014
1852 Tjeldsund	12 892	21 293	184	34 369	-82	34 286
1853 Evenes	12 920	17 053	411	30 383	-82	30 301
1854 Ballangen	25 080	21 693	983	47 756	-160	47 596
1856 Røst	5 919	9 057	71	15 047	-38	15 009
1857 Værøy	6 897	11 889	77	18 863	-44	18 819
1859 Flakstad	13 614	15 369	115	29 097	-87	29 011
1860 Vestvågøy	101 774	41 022	3 048	145 844	-649	145 195
1865 Vågan	85 149	17 296	1 571	104 016	-543	103 473
1866 Hadsel	75 753	29 612	1 557	106 922	-483	106 439
1867 Bø	26 923	34 789	788	62 500	-172	62 329
1868 Øksnes	42 104	23 599	679	66 382	-269	66 113
1870 Sortland	92 464	19 169	1 704	113 337	-590	112 747
1871 Andøy	48 061	37 660	903	86 625	-307	86 318
1874 Moskenes	10 688	13 109	113	23 909	-68	23 841
Nordland	2 232 776	809 588	58 339	3 100 703	-14 040	3 086 661
1901 Harstad	219 688	-25 856	4 578	198 410	-1 402	197 008
1902 Tromsø	626 176	-285 015	6 564	347 725	4 895	352 620
1911 Kvæfjord	28 519	23 619	704	52 842	3 177	56 019
1913 Skånland	27 047	24 906	895	52 848	-173	52 675
1915 Bjarkøy	4 798	13 937	83	18 818	-31	18 787
1917 Ibestad	14 060	21 952	1 049	37 061	-90	36 971
1919 Gratangen	10 963	17 880	479	29 321	-70	29 251
1920 Lavangen	9 576	18 441	502	28 519	-61	28 458
1922 Bardu	37 554	7 666	1 141	46 361	-240	46 122
1923 Salangen	20 729	16 011	779	37 519	-132	37 387
1924 Målselv	61 826	18 919	734	81 480	-394	81 086
1925 Sørreisa	31 825	12 088	666	44 579	-203	44 376
1926 Dyrøy	11 619	18 517	224	30 360	-74	30 285
1927 Tranøy	14 820	22 416	215	37 451	-95	37 356
1928 Torsken	8 902	17 364	177	26 443	-57	26 386
1929 Berg	8 911	11 841	89	20 841	-57	20 784
1931 Lenvik	105 954	40 087	1 758	147 799	-676	147 123
1933 Balsfjord	52 260	33 942	1 127	87 329	-333	86 995
1936 Karlsøy	22 629	25 892	738	49 259	-144	49 115
1938 Lyngen	30 353	31 314	1 180	62 847	-194	62 653
1939 Storfjord	17 803	15 836	284	33 922	-114	33 809
1940 Kåfjord	21 404	18 552	710	40 665	-137	40 528

Tabell 2-k: Innbyggertilskudd til kommunene 2009

	Innbygger- tilskudd før utjevning (1 000 kr)	Utgifts- utjevning (1 000 kr)	Saker med særskilt fordeling (1 000 kr)	Innbygger- tilskudd ekskl. innt. gar. tilsk. (1 000 kr)	Inntekts- garanti- tilskudd (inkl. fin.) (1 000 kr)	Innbygger- tilskudd inkl. innt. gar. tilsk. (1 000 kr)
	1	2	3	4	5	6
1941 Skjervøy	27 683	17 247	760	45 690	-177	45 513
1942 Nordreisa	44 318	21 681	677	66 676	-283	66 393
1943 Kvænangen	12 673	23 510	194	36 377	-81	36 296
Troms	1 472 089	162 748	26 305	1 661 142	2 856	1 663 996
2002 Vardø	20 625	11 115	1 090	32 830	-132	32 698
2003 Vadsø	57 580	-3 274	2 226	56 532	-367	56 164
2004 Hammerfest	90 345	-25 316	2 788	67 817	-576	67 241
2011 Kautokeino	28 139	10 320	127	38 586	-180	38 407
2012 Alta	174 934	-5 714	3 509	172 729	-1 116	171 613
2014 Loppa	10 441	20 063	372	30 876	-67	30 809
2015 Hasvik	9 453	9 632	234	19 319	-60	19 258
2017 Kvalsund	10 089	14 574	86	24 749	-64	24 684
2018 Måsøy	12 578	13 282	132	25 992	-80	25 912
2019 Nordkapp	30 400	12 117	963	43 481	-194	43 287
2020 Porsanger	38 390	6 488	725	45 603	-245	45 358
2021 Karasjok	26 733	6 588	676	33 998	1 291	35 289
2022 Lebesby	12 635	19 026	360	32 021	-81	31 941
2023 Gamvik	9 766	12 933	244	22 943	-62	22 881
2024 Berlevåg	10 137	13 131	175	23 442	-65	23 377
2025 Tana	28 016	19 737	1 350	49 102	-179	48 923
2027 Nesseby	8 246	14 110	54	22 410	-53	22 357
2028 Båtsfjord	19 722	7 419	7 796	34 937	-126	34 811
2030 Sør-Varanger	90 782	18 323	3 696	112 801	-579	112 222
Finnmark	689 010	174 555	26 603	890 168	-2 934	887 232
Hele landet	45 305 923	0	1 225 895	46 531 818	0	46 531 818

Tabell 3-k

Anslag på frie inntekter i 2009. Kommuner

Tabell 3 viser anslag på kommunenes frie inntekter i 2008 og 2009. Som frie inntekter regnes her skatt på inntekt og formue og rammetilskudd. Tabellen viser veksten både etter anslag på regnskap 2008 (kolonne 6) og i forhold til RNB-nivå 2008 (kolonne 7). Tallgrunnlaget bak vekstanslaget i forhold til RNB-nivå vises ikke fullt ut i tabellen. Alle tall er i nominelle kroner. Prisveksten i kommunesektoren i 2008-2009 er anslått til 4,5 prosent.

Inntektene i 2008 i kolonne 2 er anslag på regnskap (regnskapsførte inntekter ved slutten av året) korrigert for oppgaveendringer, regelendringer og innlemminger av øremerkede tilskudd. Gjennom å korrigere for oppgaveendringer m.m. gjøres tallstørrelsen for de to årene sammenlignbare, noe som er en forutsetning for å kunne beregne veksten.

Når det gjelder skatt er det tatt utgangspunkt i skattefordelingen i 2007, siden skattetall for 2008 ikke foreligger før i januar 2009. For den enkelte fylkeskommune er skattenivået framskrevet i tråd med veksten i det samlede skatteanslaget. Dette betyr at det er forutsatt en lik skattevekst for alle.

Veksten i frie inntekter i kolonne 6 beregnes fra anslag på regnskap for 2008 til anslag på regnskap for 2009. Ny informasjon om den løpende skatteinngangen de siste månedene trekker i retning av høyere vekst i kommunesektorens skatteinntekter i 2008 enn det som er lagt til grunn ved framleggingen av revidert nasjonalbudsjett 2008. Anslaget for kommunesektorens skatteinntekter i 2008 er oppjustert med om lag 1 milliard kroner sammenliknet med nivået i revidert nasjonalbudsjett. De ekstra skatteinntektene på 1 milliard kroner får kommunesektoren i sin helhet beholde i 2008. Anslag på regnskap innebærer derfor at nivået på kommunenes skatteinntekter er 900 millioner kroner høyere enn det som ble lagt til grunn i revidert nasjonalbudsjett. Isolert sett fører ekstra skatteinntekter i 2008 til at veksten i sektorens inntekter reelt blir lavere når man regner med anslag på regnskap fra 2008 enn hvis man regner med anslag fra revidert nasjonalbudsjett. I kolonne 7 vises derfor veksten fra inntektsnivået i RNB 2008.

Ulik vekst mellom kommuner fra 2008 til 2009 kan skyldes flere forhold. De viktigste vil være:

- Virkningene av endringene i inntektssystemet
- Endringer i tildelingen av skjønn
- Virkningen av nyere kriteriedata
- Opptapping av overgangsordningene

Innbyggertilskuddet for kommunene inkludert utgiftsutjevning baseres i 2009 på befolkningstall per 1. juli 2008. Inntektsutjevningen vil baseres på befolkningstall per 1. januar 2009.

Tilbakeholdt skjønn

Fra og med 2004 må kommuner som er med i ROBEK ha en forpliktende plan for omstilling. I den forbindelse kan fylkesmennene i større grad enn tidligere holde tilbake skjønn til utbetaling i løpet av budsjettåret. Dette gjøres i forskjellig utstrekning i 2008 og 2009, og praksisen varierer betydelig mellom fylkene.

De kommunevise anslagene på de frie inntektene i 2008 og 2009 inkluderer ikke tilbakeholdt skjønn, og veksten i de frie inntektene påvirkes derfor av nivået på tilbakeholdt skjønn i de to årene. Tilbakeholdt skjønn framkommer i tabell 3-k som ufordelte midler for alle fylker. Den beregnede veksten på fylkesnivå påvirkes derfor ikke av nivået på tilbakeholdt skjønn.

I 2009 vil det i tillegg bli fordelt 100 millioner kroner i ekstra skjønn til kommuner i Sør-Norge. Midlene vil bli fordelt av fylkesmannen etter fylkesvise rammer gitt av departementet. Den beregnede veksten på fylkesnivå påvirkes heller ikke av fordelingen av ekstra skjønn til sørnorske kommuner.

Kolonne 1 – Anslag på frie inntekter i 2008

Kolonne 1 viser anslag på regnskap frie inntekter i 2008. Anslag på kommunenes rammetilskudd, eksklusive det inntektsutjevneende tilskuddet, er hentet fra kolonne 10 i tabell 1-k. Kommunenes skatteinntekter er framskrevet i samsvar med skatteanslaget for 2008 som ligger i nasjonalbudsjettet for 2009, med en lik vekst for alle kommuner. I forhold til skatteanslaget i RNB 2008 innebærer dette en oppjustering på 900 millioner kroner.

Kolonne 2 – Anslag på oppgavekorrigerede frie inntekter i 2008

Inntektene i kolonne 2 er anslag på regnskap korrigert for oppgaveendringer, regelendringer og innlemming av øremerkede tilskudd. Det tas utgangspunkt i det samme anslaget som i kolonne 1. Oppgaveendringene det er korrigert for er nærmere omtalt i tabell B og C, og i St.prp. nr. 1 (2008-2009).

Kolonne 3 – Anslag på frie inntekter i 2009

Kolonne 3 viser anslag på frie inntekter i 2009. Anslag på kommunenes rammetilskudd, eksklusive det inntektsutjevneende tilskuddet, er hentet fra kolonne 9 i tabell 1-k. Ved beregningen av anslag på kommunenes skatteinntekter har departementet tatt utgangspunkt i kommunenes skatteinntekter i 2007. Disse er framskrevet i samsvar med skatteanslaget for 2008 og 2009 som ligger inne i nasjonalbudsjettet for 2009. Skatteanslaget for den enkelte kommune er deretter lagt til grunn for beregningen av det inntektsutjevneende tilskuddet.

Kolonne 4 – Anslag på korrigert vekst fra 2008 til 2009

Kolonne 4 viser anslag på oppgavekorrigert vekst i frie inntekter fra anslag på regnskap 2008 til 2009 for den enkelte kommune (kolonne 3 – kolonne 2).

Kolonne 5 – Anslag på korrigert vekst i kroner per innbygger fra 2008 til 2009

Kolonne 5 viser oppgavekorrigert vekst i frie inntekter i kroner per innbygger fra anslag på regnskap 2008 til 2009.

Kolonne 6 – Anslag på korrigert vekst i prosent fra 2008 til 2009

Kolonne 6 viser prosentvis oppgavekorrigert vekst fra anslag på regnskap 2008 til 2009.

Kolonne 7 – Anslag på korrigert vekst i prosent fra revidert nasjonalbudsjett 2008 til 2009

Kolonne 7 viser et anslag på prosentvis oppgavekorrigert vekst i de frie inntektene fra revidert nasjonalbudsjett 2008 til 2009.

Tabell 3-k: Anslag på frie inntekter i 2009 og korrigert vekst i frie inntekter fra 2008 til 2009.

Kommune	Anslag på frie inntekter 2008 (1 000 kr)	Anslag på oppgave-korrigerte frie inntekter 2008 (1 000 kr)	Anslag på frie inntekter 2009 (1 000 kr)	Anslag på oppgave-korrigert vekst 2008-2009 (1 000 kr)	Anslag på oppgave-korrigert vekst 2008-2009 (kr. per innb.)
	1	2	3	4	5
0101 Halden	831 201	846 749	902 749	55 999	1 993
0104 Moss	834 222	833 239	884 818	51 579	1 774
0105 Sarpsborg	1 469 031	1 509 298	1 615 054	105 756	2 072
0106 Fredrikstad	2 078 048	2 134 659	2 275 105	140 446	1 951
0111 Hvaler	123 071	126 497	136 899	10 403	2 626
0118 Aremark	61 901	63 405	68 742	5 337	3 735
0119 Marker	117 911	121 099	128 291	7 192	2 077
0121 Rømskog	35 077	35 910	38 482	2 572	3 963
0122 Trøgstad	157 905	162 320	177 193	14 873	2 952
0123 Spydeberg	147 531	151 495	161 677	10 183	2 007
0124 Askim	402 849	413 557	438 535	24 978	1 726
0125 Eidsberg	316 478	325 237	349 546	24 309	2 313
0127 Skiptvet	107 413	110 292	116 560	6 268	1 778
0128 Rakkestad	242 610	249 212	264 847	15 634	2 080
0135 Råde	192 978	198 300	213 923	15 623	2 289
0136 Rygge	396 811	407 608	436 141	28 533	2 051
0137 Våler	124 387	127 794	135 556	7 762	1 819
0138 Hobøl	137 114	140 711	149 097	8 386	1 814
<i>Fordeles gjennom året</i>	<i>6 000</i>	<i>6 000</i>	<i>28 000</i>		
Østfold	7 782 537	7 963 381	8 521 215	557 834	2 101
0211 Vestby	373 096	382 762	410 974	28 212	2 041
0213 Ski	779 471	798 761	843 592	44 830	1 631
0214 Ås	430 867	435 050	466 814	31 764	2 073
0215 Frogn	411 828	422 296	453 841	31 545	2 214
0216 Nesodden	456 732	468 954	504 954	36 000	2 134
0217 Oppegård	724 377	741 538	781 200	39 663	1 639
0219 Bærum	3 721 131	3 777 809	3 948 776	170 967	1 581
0220 Asker	1 715 550	1 753 766	1 838 108	84 341	1 594
0221 Aurskog-Høland	405 376	416 458	442 703	26 245	1 875
0226 Sørum	400 708	411 091	444 938	33 848	2 370
0227 Fet	273 119	280 325	301 488	21 163	2 124
0228 Rælingen	389 676	399 625	431 943	32 318	2 139
0229 Enebakk	266 028	273 158	293 393	20 235	2 045
0230 Lørenskog	886 414	908 258	959 875	51 617	1 620
0231 Skedsmo	1 276 928	1 309 281	1 414 205	104 924	2 274
0233 Nittedal	573 150	587 701	626 560	38 859	1 918
0234 Gjerdrum	159 351	163 399	177 050	13 651	2 498
0235 Ullensaker	735 928	755 128	811 724	56 596	2 101
0236 Nes	529 479	543 667	577 278	33 612	1 816
0237 Eidsvoll	554 943	569 997	610 996	40 999	2 059
0238 Nannestad	303 663	311 893	333 937	22 043	2 068
0239 Hurdal	91 739	94 139	101 591	7 451	2 887
<i>Fordeles gjennom året</i>	<i>6 000</i>	<i>6 000</i>	<i>8 000</i>		
Akershus	15 465 554	15 811 056	16 783 939	972 882	1 876
0301 Oslo	17 439 139	17 824 039	18 579 059	755 020	1 347

Tabell 3-k: Anslag på frie inntekter i 2009 og korrigert vekst i frie inntekter fra 2008 til 2009.

Kommune	Vekst regnskap 2008-2009	Vekst RNB 2008-2009
	(prosent)	(prosent)
	6	7
0101 Halden	6,6	7,2
0104 Moss	6,2	6,9
0105 Sarpsborg	7,0	7,7
0106 Fredrikstad	6,6	7,2
0111 Hvaler	8,2	8,8
0118 Aremark	8,4	8,9
0119 Marker	5,9	6,5
0121 Rømskog	7,2	7,5
0122 Trøgstad	9,2	9,8
0123 Spydeberg	6,7	7,4
0124 Askim	6,0	6,7
0125 Eidsberg	7,5	8,1
0127 Skiptvet	5,7	6,3
0128 Rakkestad	6,3	6,8
0135 Råde	7,9	8,5
0136 Rygge	7,0	7,7
0137 Våler	6,1	6,7
0138 Hobøl	6,0	6,6
<i>Fordeles gjennom året</i>		
Østfold	7,0	7,6
0211 Vestby	7,4	8,1
0213 Ski	5,6	6,3
0214 Ås	7,3	8,0
0215 Frogn	7,5	8,2
0216 Nesodden	7,7	8,4
0217 Oppegård	5,3	6,1
0219 Bærum	4,5	5,2
0220 Asker	4,8	5,5
0221 Aurskog-Høland	6,3	6,9
0226 Sørum	8,2	8,9
0227 Fet	7,5	8,3
0228 Rælingen	8,1	8,9
0229 Enebakk	7,4	8,1
0230 Lørenskog	5,7	6,4
0231 Skedsmo	8,0	8,8
0233 Nittedal	6,6	7,3
0234 Gjerdrum	8,4	9,1
0235 Ullensaker	7,5	8,2
0236 Nes	6,2	6,8
0237 Eidsvoll	7,2	7,9
0238 Nannestad	7,1	7,7
0239 Hurdal	7,9	8,4
<i>Fordeles gjennom året</i>		
Akershus	6,2	6,9
0301 Oslo	4,2	5,0

Tabell 3-k: Anslag på frie inntekter i 2009 og korrigert vekst i frie inntekter fra 2008 til 2009.

Kommune	Anslag på frie inntekter 2008 (1 000 kr)	Anslag på oppgave-korrigerte frie inntekter 2008 (1 000 kr)	Anslag på frie inntekter 2009 (1 000 kr)	Anslag på oppgave-korrigert vekst 2008-2009 (1 000 kr)	Anslag på oppgave-korrigert vekst 2008-2009 (kr. per innb.)
	1	2	3	4	5
0402 Kongsvinger	513 251	527 350	561 431	34 081	1 963
0403 Hamar	831 239	841 038	883 922	42 884	1 533
0412 Ringsaker	968 529	974 754	1 032 175	57 421	1 786
0415 Løten	213 718	219 653	235 034	15 380	2 121
0417 Stange	557 787	564 178	603 760	39 583	2 103
0418 Nord-Odal	177 369	182 213	196 105	13 892	2 729
0419 Sør-Odal	242 401	248 995	264 298	15 303	1 965
0420 Eidskog	227 966	234 167	255 116	20 949	3 275
0423 Grue	191 160	196 265	214 046	17 781	3 502
0425 Åsnes	267 125	274 534	301 615	27 081	3 572
0426 Våler	135 140	138 804	152 870	14 066	3 636
0427 Elverum	558 967	574 240	612 635	38 395	1 973
0428 Trysil	240 763	247 546	276 959	29 412	4 363
0429 Åmot	153 042	157 053	176 803	19 750	4 562
0430 Stor-Elvdal	103 265	105 990	115 066	9 077	3 387
0432 Rendalen	85 946	88 198	95 099	6 901	3 401
0434 Engerdal	64 288	65 868	70 579	4 711	3 231
0436 Tolga	67 862	69 570	74 664	5 094	3 002
0437 Tynset	184 404	189 467	210 654	21 187	3 923
0438 Alvdal	88 541	90 834	98 526	7 692	3 188
0439 Folldal	68 468	70 174	75 580	5 406	3 229
0441 Os	83 850	85 982	93 146	7 164	3 500
<i>Fordeles gjennom året</i>	<i>10 000</i>	<i>10 000</i>	<i>21 200</i>		
Hedmark	6 035 082	6 156 874	6 621 283	464 409	2 453
0501 Lillehammer	748 921	769 236	815 838	46 602	1 808
0502 Gjøvik	808 766	831 321	896 736	65 415	2 311
0511 Dovre	100 380	103 061	113 635	10 574	3 806
0512 Lesja	83 019	85 247	92 258	7 011	3 234
0513 Skjåk	83 500	85 643	90 125	4 482	1 923
0514 Lom	84 868	87 062	92 766	5 703	2 369
0515 Vågå	128 800	132 384	152 824	20 440	5 499
0516 Nord-Fron	186 727	191 770	210 653	18 883	3 260
0517 Sel	197 983	203 492	228 978	25 486	4 244
0519 Sør-Fron	106 902	109 861	124 193	14 332	4 521
0520 Ringebu	155 314	159 607	176 971	17 364	3 831
0521 Øyer	152 242	156 316	165 571	9 255	1 878
0522 Gausdal	200 649	206 035	222 913	16 877	2 754
0528 Østre Toten	471 210	468 013	493 652	25 639	1 773
0529 Vestre Toten	375 544	385 707	408 817	23 109	1 829
0532 Jevnaker	187 586	192 636	205 180	12 544	2 005
0533 Lunner	241 542	247 949	263 232	15 283	1 777
0534 Gran	417 422	420 544	447 581	27 037	2 050
0536 Søndre Land	238 963	204 969	222 099	17 130	2 927
0538 Nordre Land	222 023	227 987	247 505	19 518	2 941
0540 Sør-Aurdal	123 526	127 000	142 684	15 684	4 938
0541 Etnedal	64 357	65 940	69 474	3 534	2 546
0542 Nord-Aurdal	210 260	210 331	222 860	12 529	1 947

Tabell 3-k: Anslag på frie inntekter i 2009 og korrigert vekst i frie inntekter fra 2008 til 2009.

Kommune	Vekst regnskap 2008-2009	Vekst RNB 2008-2009
	(prosent)	(prosent)
	6	7
0402 Kongsvinger	6,5	7,1
0403 Hamar	5,1	5,7
0412 Ringsaker	5,9	6,5
0415 Løten	7,0	7,6
0417 Stange	7,0	7,7
0418 Nord-Odal	7,6	8,2
0419 Sør-Odal	6,1	6,7
0420 Eidskog	8,9	9,5
0423 Grue	9,1	9,6
0425 Åsnes	9,9	10,4
0426 Våler	10,1	10,7
0427 Elverum	6,7	7,3
0428 Trysil	11,9	12,4
0429 Åmot	12,6	13,1
0430 Stor-Elvdal	8,6	9,0
0432 Rendalen	7,8	8,3
0434 Engerdal	7,2	7,6
0436 Tolga	7,3	7,8
0437 Tynset	11,2	11,7
0438 Alvdal	8,5	9,0
0439 Folldal	7,7	8,2
0441 Os	8,3	8,8
<i>Fordeles gjennom året</i>		
Hedmark	7,5	8,1
0501 Lillehammer	6,1	6,7
0502 Gjøvik	7,9	8,5
0511 Dovre	10,3	10,8
0512 Lesja	8,2	8,7
0513 Skjåk	5,2	5,7
0514 Lom	6,6	7,1
0515 Vågå	15,4	16,0
0516 Nord-Fron	9,8	10,4
0517 Sel	12,5	13,1
0519 Sør-Fron	13,0	13,6
0520 Ringebu	10,9	11,4
0521 Øyer	5,9	6,5
0522 Gausdal	8,2	8,8
0528 Østre Toten	5,5	6,1
0529 Vestre Toten	6,0	6,6
0532 Jevnaker	6,5	7,1
0533 Lunner	6,2	6,8
0534 Gran	6,4	7,0
0536 Søndre Land	8,4	8,9
0538 Nordre Land	8,6	9,1
0540 Sør-Aurdal	12,3	12,8
0541 Etnedal	5,4	5,8
0542 Nord-Aurdal	6,0	6,5

Tabell 3-k: Anslag på frie inntekter i 2009 og korrigert vekst i frie inntekter fra 2008 til 2009.

Kommune	Anslag på frie inntekter 2008 (1 000 kr)	Anslag på oppgave-korrigerte frie inntekter 2008 (1 000 kr)	Anslag på frie inntekter 2009 (1 000 kr)	Anslag på oppgave-korrigert vekst 2008-2009 (1 000 kr)	Anslag på oppgave-korrigert vekst 2008-2009 (kr. per innb.)
	1	2	3	4	5
0543 Vestre Slidre	78 929	80 920	85 892	4 972	2 243
0544 Øystre Slidre	106 195	109 149	124 872	15 723	4 951
0545 Vang	67 027	68 685	72 411	3 727	2 356
<i>Fordeles gjennom året</i>	<i>8 650</i>	<i>8 650</i>	<i>20 050</i>		
Oppland	5 851 303	5 939 515	6 409 768	470 253	2 561
0602 Drammen	1 744 780	1 790 183	1 886 303	96 120	1 598
0604 Kongsberg	732 668	751 710	805 082	53 372	2 224
0605 Ringerike	836 827	851 928	908 110	56 182	1 970
0612 Hole	183 331	187 555	201 283	13 728	2 442
0615 Flå	43 746	44 942	52 923	7 980	8 193
0616 Nes	117 542	120 758	130 140	9 382	2 712
0617 Gol	155 701	159 778	171 771	11 993	2 702
0618 Hemsedal	69 415	71 143	76 578	5 436	2 762
0619 Ål	163 648	168 107	184 144	16 037	3 422
0620 Hol	160 685	164 468	175 163	10 695	2 410
0621 Sigdal	129 016	132 375	146 705	14 331	4 067
0622 Krødsherad	77 488	79 461	84 460	4 998	2 382
0623 Modum	377 565	387 953	413 645	25 692	2 024
0624 Øvre Eiker	469 298	482 080	510 717	28 637	1 775
0625 Nedre Eiker	601 645	617 750	655 643	37 893	1 715
0626 Lier	669 073	685 653	721 533	35 880	1 581
0627 Røyken	512 428	525 680	562 882	37 203	2 041
0628 Hurum	270 222	277 553	298 841	21 287	2 359
0631 Flesberg	90 819	93 136	100 199	7 064	2 802
0632 Rollag	67 183	68 854	74 942	6 089	4 291
0633 Nore og Uvdal	101 591	104 137	108 706	4 569	1 803
<i>Fordeles gjennom året</i>	<i>8 930</i>	<i>8 930</i>	<i>15 622</i>		
Buskerud	7 583 599	7 774 134	8 285 392	511 259	2 035
0701 Horten	719 834	739 885	790 006	50 121	1 997
0702 Holmestrand	289 666	293 390	310 713	17 323	1 757
0704 Tønsberg	1 144 894	1 175 327	1 242 392	67 065	1 747
0706 Sandefjord	1 253 810	1 287 806	1 365 067	77 261	1 825
0709 Larvik	1 238 948	1 272 837	1 354 345	81 508	1 954
0711 Svelvik	191 272	196 471	210 643	14 173	2 193
0713 Sande	240 976	247 601	265 695	18 094	2 262
0714 Hof	100 277	102 929	113 332	10 404	3 393
0716 Re	263 754	271 029	287 743	16 714	1 980
0719 Andebu	158 037	162 338	173 570	11 232	2 170
0720 Stokke	302 235	305 193	324 415	19 223	1 824
0722 Nøtterøy	593 113	609 118	653 162	44 044	2 158
0723 Tjøme	137 348	141 112	153 829	12 717	2 798
0728 Lardal	83 127	85 269	92 843	7 574	3 178
<i>Fordeles gjennom året</i>	<i>6 000</i>	<i>6 000</i>	<i>18 000</i>		
Vestfold	6 723 291	6 896 305	7 355 756	459 451	2 029
0805 Porsgrunn	1 003 029	1 029 935	1 084 396	54 461	1 593

Tabell 3-k: Anslag på frie inntekter i 2009 og korrigert vekst i frie inntekter fra 2008 til 2009.

Kommune	Vekst regnskap 2008-2009	Vekst RNB 2008-2009
	(prosent)	(prosent)
	6	7
0543 Vestre Slidre	6,1	6,7
0544 Øystre Slidre	14,4	15,0
0545 Vang	5,4	5,8
<i>Fordeles gjennom året</i>		
Oppland	7,9	8,5
0602 Drammen	5,4	6,0
0604 Kongsberg	7,1	7,8
0605 Ringerike	6,6	7,2
0612 Hole	7,3	8,1
0615 Flå	17,8	18,2
0616 Nes	7,8	8,3
0617 Gol	7,5	8,1
0618 Hemsedal	7,6	8,2
0619 Ål	9,5	10,1
0620 Hol	6,5	7,1
0621 Sigdal	10,8	11,4
0622 Krødsherad	6,3	6,8
0623 Modum	6,6	7,2
0624 Øvre Eiker	5,9	6,6
0625 Nedre Eiker	6,1	6,8
0626 Lier	5,2	5,9
0627 Røyken	7,1	7,8
0628 Hurum	7,7	8,3
0631 Flesberg	7,6	8,1
0632 Rollag	8,8	9,2
0633 Nore og Uvdal	4,4	4,8
<i>Fordeles gjennom året</i>		
Buskerud	6,6	7,2
0701 Horten	6,8	7,4
0702 Holmestrand	5,9	6,5
0704 Tønsberg	5,7	6,4
0706 Sandefjord	6,0	6,6
0709 Larvik	6,4	7,0
0711 Svelvik	7,2	7,8
0713 Sande	7,3	7,9
0714 Hof	10,1	10,7
0716 Re	6,2	6,8
0719 Andebu	6,9	7,5
0720 Stokke	6,3	7,0
0722 Nøtterøy	7,2	7,9
0723 Tjøme	9,0	9,7
0728 Lardal	8,9	9,4
<i>Fordeles gjennom året</i>		
Vestfold	6,7	7,3
0805 Porsgrunn	5,3	5,9

Tabell 3-k: Anslag på frie inntekter i 2009 og korrigert vekst i frie inntekter fra 2008 til 2009.

Kommune	Anslag på frie inntekter 2008 (1 000 kr)	Anslag på oppgave-korrigerte frie inntekter 2008 (1 000 kr)	Anslag på frie inntekter 2009 (1 000 kr)	Anslag på oppgave-korrigert vekst 2008-2009 (1 000 kr)	Anslag på oppgave-korrigert vekst 2008-2009 (kr. per innb.)
	1	2	3	4	5
0806 Skien	1 459 172	1 498 884	1 589 498	90 614	1 781
0807 Notodden	392 235	403 151	432 363	29 212	2 388
0811 Siljan	79 232	81 239	86 752	5 513	2 316
0814 Bamble	392 099	402 572	431 217	28 645	2 030
0815 Kragerø	324 758	333 734	359 632	25 898	2 440
0817 Drangedal	147 120	151 079	167 350	16 271	3 958
0819 Nome	233 844	229 083	243 946	14 863	2 252
0821 Bø	162 803	167 311	184 119	16 808	3 092
0822 Sauherad	139 565	143 307	155 174	11 867	2 782
0826 Tinn	221 735	227 327	240 028	12 702	2 094
0827 Hjartdal	72 825	74 603	79 289	4 685	2 894
0828 Seljord	99 611	102 149	106 610	4 462	1 523
0829 Kviteseid	105 228	107 858	114 959	7 101	2 771
0830 Nissedal	53 292	54 705	62 560	7 855	5 701
0831 Fyresdal	57 068	58 478	62 395	3 918	2 849
0833 Tokke	96 353	98 673	100 890	2 217	937
0834 Vinje	144 122	147 553	155 520	7 967	2 192
<i>Fordeles gjennom året</i>	<i>6 869</i>	<i>6 869</i>	<i>15 556</i>		
Telemark	5 190 959	5 318 509	5 672 257	353 747	2 122
0901 Risør	223 483	229 525	246 427	16 902	2 454
0904 Grimstad	560 949	575 616	615 115	39 499	1 994
0906 Arendal	1 147 559	1 179 001	1 256 883	77 883	1 914
0911 Gjerstad	96 497	98 940	106 190	7 250	2 878
0912 Vegårshei	72 349	74 129	79 002	4 872	2 586
0914 Tvedestrand	180 384	185 352	198 765	13 413	2 284
0919 Froland	141 872	145 709	154 993	9 285	1 913
0926 Lillesand	266 619	273 769	293 712	19 943	2 159
0928 Birkenes	135 772	139 505	149 159	9 654	2 144
0929 Åmli	77 629	79 644	87 556	7 913	4 310
0935 Iveland	51 033	52 249	56 437	4 188	3 459
0937 Evje og Hornnes	102 225	105 031	114 889	9 858	2 963
0938 Bygland	58 074	59 505	63 502	3 997	3 218
0940 Valle	58 707	60 205	65 354	5 149	3 883
0941 Bykle	68 777	69 709	70 168	459	500
<i>Fordeles gjennom året</i>	<i>3 273</i>	<i>3 273</i>	<i>8 371</i>		
Aust-Agder	3 245 203	3 331 161	3 566 524	235 363	2 218
1001 Kristiansand	2 273 875	2 333 358	2 459 175	125 817	1 594
1002 Mandal	416 555	427 748	453 643	25 895	1 798
1003 Farsund	282 856	290 544	311 028	20 484	2 181
1004 Flekkefjord	292 170	300 102	326 014	25 912	2 908
1014 Vennesla	376 020	386 043	408 674	22 631	1 771
1017 Songdalen	165 471	169 913	180 612	10 699	1 868
1018 Søgne	275 488	282 994	302 898	19 904	1 981
1021 Marnardal	88 894	91 168	97 042	5 874	2 697
1026 Åseral	46 739	47 856	51 472	3 616	3 996
1027 Audnedal	66 844	68 503	73 491	4 988	3 092

Tabell 3-k: Anslag på frie inntekter i 2009 og korrigert vekst i frie inntekter fra 2008 til 2009.

Kommune	Vekst regnskap 2008-2009	Vekst RNB 2008-2009
	(prosent)	(prosent)
	6	7
0806 Skien	6,0	6,7
0807 Notodden	7,2	7,8
0811 Siljan	6,8	7,3
0814 Bamble	7,1	7,8
0815 Kragerø	7,8	8,4
0817 Drangedal	10,8	11,3
0819 Nome	6,5	7,0
0821 Bø	10,0	10,7
0822 Sauherad	8,3	8,9
0826 Tinn	5,6	6,1
0827 Hjartdal	6,3	6,7
0828 Seljord	4,4	4,9
0829 Kviteseid	6,6	7,1
0830 Nissedal	14,4	14,9
0831 Fyresdal	6,7	7,1
0833 Tokke	2,2	2,7
0834 Vinje	5,4	5,9
<i>Fordeles gjennom året</i>		
Telemark	6,7	7,3
0901 Risør	7,4	7,9
0904 Grimstad	6,9	7,6
0906 Arendal	6,6	7,3
0911 Gjerstad	7,3	7,8
0912 Vegårshei	6,6	7,1
0914 Tvedestrand	7,2	7,8
0919 Froland	6,4	7,0
0926 Lillesand	7,3	8,0
0928 Birkenes	6,9	7,5
0929 Åmli	9,9	10,4
0935 Iveland	8,0	8,5
0937 Evje og Hornnes	9,4	10,0
0938 Bygland	6,7	7,1
0940 Valle	8,6	9,0
0941 Bykle	0,7	1,1
<i>Fordeles gjennom året</i>		
Aust-Agder	7,1	7,7
1001 Kristiansand	5,4	6,1
1002 Mandal	6,1	6,7
1003 Farsund	7,1	7,7
1004 Flekkefjord	8,6	9,2
1014 Vennesla	5,9	6,5
1017 Songdalen	6,3	6,9
1018 Søgne	7,0	7,7
1021 Marnardal	6,4	6,9
1026 Åseral	7,6	7,9
1027 Audnedal	7,3	7,7

Tabell 3-k: Anslag på frie inntekter i 2009 og korrigert vekst i frie inntekter fra 2008 til 2009.

Kommune	Anslag på frie inntekter 2008 (1 000 kr)	Anslag på oppgave-korrigerte frie inntekter 2008 (1 000 kr)	Anslag på frie inntekter 2009 (1 000 kr)	Anslag på oppgave-korrigert vekst 2008-2009 (1 000 kr)	Anslag på oppgave-korrigert vekst 2008-2009 (kr. per innb.)
	1	2	3	4	5
1029 Lindesnes	145 641	149 618	159 284	9 666	2 121
1032 Lyngdal	227 664	233 984	247 247	13 263	1 761
1034 Hægebostad	64 561	66 127	70 380	4 253	2 663
1037 Kvinesdal	194 152	199 256	214 627	15 370	2 731
1046 Sirdal	87 743	89 546	94 488	4 942	2 813
<i>Fordeles gjennom året</i>	<i>4 500</i>	<i>4 500</i>	<i>9 500</i>		
Vest-Agder	5 009 173	5 141 259	5 459 575	318 316	1 918
1101 Eigersund	445 567	427 311	453 119	25 808	1 873
1102 Sandnes	1 758 363	1 801 702	1 925 877	124 174	2 002
1103 Stavanger	3 704 148	3 787 831	3 968 918	181 087	1 514
1106 Haugesund	984 615	1 010 305	1 071 926	61 622	1 870
1111 Sokndal	109 777	112 804	124 706	11 902	3 671
1112 Lund	101 373	104 118	116 338	12 219	3 927
1114 Bjerkreim	86 618	88 847	94 140	5 293	2 085
1119 Hå	456 409	449 399	479 142	29 743	1 927
1120 Klepp	453 357	464 706	499 865	35 159	2 220
1121 Time	431 847	442 968	475 928	32 960	2 132
1122 Gjesdal	274 309	281 426	300 147	18 721	1 924
1124 Sola	679 392	693 975	717 005	23 030	1 074
1127 Randaberg	291 054	297 825	316 138	18 313	1 903
1129 Forsand	54 670	55 974	59 221	3 247	2 909
1130 Strand	318 423	326 858	349 928	23 070	2 118
1133 Hjelmeland	103 715	106 166	111 742	5 576	2 082
1134 Suldal	159 833	163 573	172 233	8 660	2 265
1135 Sauda	177 811	182 014	191 939	9 925	2 096
1141 Finnøy	111 195	113 960	121 977	8 017	2 957
1142 Rennesøy	125 104	128 214	140 131	11 917	3 169
1144 Kvitøy	28 175	28 806	31 105	2 299	4 274
1145 Bokn	37 787	38 662	41 651	2 988	3 631
1146 Tysvær	286 836	294 575	319 051	24 476	2 549
1149 Karmøy	1 100 672	1 129 845	1 205 224	75 378	1 936
1151 Utsira	19 688	20 084	29 339	9 255	43 655
1160 Vindafjord	283 037	290 221	311 834	21 613	2 674
<i>Fordeles gjennom året</i>	<i>12 883</i>	<i>12 883</i>	<i>17 158</i>		
Rogaland	12 596 659	12 855 053	13 645 782	790 730	1 916
1201 Bergen	7 345 519	7 533 040	7 929 005	395 965	1 598
1211 Etne	131 557	135 062	149 231	14 170	3 679
1216 Sveio	157 285	161 353	172 060	10 707	2 219
1219 Bømlo	354 256	363 548	389 681	26 133	2 376
1221 Stord	475 838	488 305	518 611	30 306	1 773
1222 Fitjar	99 837	102 314	110 413	8 099	2 781
1223 Tysnes	114 539	117 504	126 178	8 674	3 128
1224 Kvinnherad	444 835	456 356	485 733	29 377	2 249
1227 Jondal	51 469	52 667	56 674	4 007	3 827
1228 Odda	251 122	257 646	283 474	25 829	3 634
1231 Ullensvang	129 153	132 699	150 044	17 345	5 079

Tabell 3-k: Anslag på frie inntekter i 2009 og korrigert vekst i frie inntekter fra 2008 til 2009.

Kommune	Vekst regnskap 2008-2009	Vekst RNB 2008-2009
	(prosent)	(prosent)
	6	7
1029 Lindesnes	6,5	7,0
1032 Lyngdal	5,7	6,3
1034 Hægebostad	6,4	6,9
1037 Kvinesdal	7,7	8,2
1046 Sirdal	5,5	5,9
<i>Fordeles gjennom året</i>		
Vest-Agder	6,2	6,8
1101 Eigersund	6,0	6,7
1102 Sandnes	6,9	7,6
1103 Stavanger	4,8	5,5
1106 Haugesund	6,1	6,8
1111 Sokndal	10,6	11,1
1112 Lund	11,7	12,3
1114 Bjerkreim	6,0	6,5
1119 Hå	6,6	7,3
1120 Klepp	7,6	8,3
1121 Time	7,4	8,2
1122 Gjesdal	6,7	7,3
1124 Sola	3,3	4,0
1127 Randaberg	6,1	6,8
1129 Forsand	5,8	6,2
1130 Strand	7,1	7,7
1133 Hjelmeland	5,3	5,8
1134 Suldal	5,3	5,7
1135 Sauda	5,5	6,0
1141 Finnøy	7,0	7,5
1142 Rennesøy	9,3	9,9
1144 Kvitsøy	8,0	8,3
1145 Bokn	7,7	8,2
1146 Tysvær	8,3	8,9
1149 Karmøy	6,7	7,3
1151 Utsira	46,1	46,4
1160 Vindafjord	7,4	8,0
<i>Fordeles gjennom året</i>		
Rogaland	6,2	6,8
1201 Bergen	5,3	5,9
1211 Etne	10,5	11,1
1216 Sveio	6,6	7,2
1219 Bømlo	7,2	7,8
1221 Stord	6,2	6,9
1222 Fitjar	7,9	8,5
1223 Tysnes	7,4	7,8
1224 Kvinnherad	6,4	7,0
1227 Jondal	7,6	8,0
1228 Odda	10,0	10,6
1231 Ullensvang	13,1	13,6

Tabell 3-k: Anslag på frie inntekter i 2009 og korrigert vekst i frie inntekter fra 2008 til 2009.

Kommune	Anslag på frie inntekter 2008 (1 000 kr)	Anslag på oppgave-korrigerede frie inntekter 2008 (1 000 kr)	Anslag på frie inntekter 2009 (1 000 kr)	Anslag på oppgave-korrigert vekst 2008-2009 (1 000 kr)	Anslag på oppgave-korrigert vekst 2008-2009 (kr. per innb.)
	1	2	3	4	5
1232 Eidfjord	47 511	48 466	48 451	-15	-16
1233 Ulvik	48 676	49 968	54 566	4 598	4 153
1234 Granvin	44 671	45 739	49 275	3 536	3 668
1235 Voss	445 814	457 934	494 125	36 191	2 629
1238 Kvam	292 173	296 880	321 463	24 582	2 994
1241 Fusa	137 179	140 825	149 496	8 671	2 307
1242 Samnanger	85 612	87 691	91 999	4 307	1 798
1243 Os	439 044	450 338	487 951	37 613	2 343
1244 Austevoll	161 324	165 276	172 950	7 674	1 748
1245 Sund	164 141	168 549	178 917	10 368	1 789
1246 Fjell	573 203	588 329	628 485	40 156	1 894
1247 Askøy	673 117	668 431	719 186	50 755	2 141
1251 Vaksdal	154 060	158 142	168 148	10 006	2 437
1252 Modalen	24 503	25 004	25 245	242	672
1253 Osterøy	231 366	237 640	253 395	15 755	2 157
1256 Meland	180 057	184 853	197 918	13 065	2 096
1259 Øygarden	127 036	130 425	138 803	8 378	2 010
1260 Radøy	153 960	158 076	168 562	10 485	2 187
1263 Lindås	405 289	416 349	445 480	29 131	2 114
1264 Austrheim	93 742	95 992	106 228	10 237	3 985
1265 Fedje	34 530	35 310	37 771	2 461	4 129
1266 Masfjorden	74 921	76 647	78 962	2 315	1 406
<i>Fordeles gjennom året</i>	<i>5 543</i>	<i>5 543</i>	<i>11 662</i>		
Hordaland	14 152 878	14 492 901	15 400 143	907 242	1 961
1401 Flora	366 657	368 503	396 665	28 162	2 469
1411 Gulen	104 697	107 304	115 792	8 488	3 603
1412 Solund	45 852	46 925	49 849	2 924	3 346
1413 Hyllestad	64 388	65 996	71 257	5 261	3 496
1416 Høyanger	156 716	160 856	177 942	17 086	3 906
1417 Vik	112 572	115 403	121 357	5 954	2 120
1418 Balestrand	73 716	66 704	69 510	2 805	2 055
1419 Leikanger	71 538	73 373	79 313	5 941	2 726
1420 Sogndal	198 891	204 097	219 214	15 117	2 191
1421 Aurland	68 810	70 356	74 300	3 944	2 327
1422 Lærdal	81 156	83 227	92 886	9 659	4 453
1424 Årdal	186 817	191 455	201 895	10 440	1 877
1426 Luster	178 105	182 644	196 426	13 782	2 830
1428 Askvoll	116 539	119 716	133 225	13 509	4 407
1429 Fjaler	112 131	115 126	125 603	10 476	3 677
1430 Gaular	104 432	107 083	113 769	6 685	2 433
1431 Jølster	107 007	109 801	118 620	8 819	3 011
1432 Førde	325 834	333 948	353 405	19 458	1 670
1433 Naustdal	97 926	100 404	107 150	6 746	2 528
1438 Bremanger	155 032	159 178	172 075	12 898	3 312
1439 Vågsøy	194 894	200 221	220 415	20 194	3 367
1441 Selje	106 173	108 952	118 665	9 713	3 382
1443 Eid	175 793	180 695	198 484	17 790	3 039

Tabell 3-k: Anslag på frie inntekter i 2009 og korrigert vekst i frie inntekter fra 2008 til 2009.

Kommune	Vekst regnskap 2008-2009	Vekst RNB 2008-2009
	(prosent)	(prosent)
	6	7
1232 Eidfjord	0,0	0,3
1233 Ulvik	9,2	9,6
1234 Granvin	7,7	8,1
1235 Voss	7,9	8,5
1238 Kvam	8,3	8,8
1241 Fusa	6,2	6,7
1242 Samnanger	4,9	5,4
1243 Os	8,4	9,1
1244 Austevoll	4,6	5,2
1245 Sund	6,2	6,8
1246 Fjell	6,8	7,5
1247 Askøy	7,6	8,3
1251 Vaksdal	6,3	6,8
1252 Modalen	1,0	1,2
1253 Osterøy	6,6	7,2
1256 Meland	7,1	7,7
1259 Øygarden	6,4	7,0
1260 Radøy	6,6	7,2
1263 Lindås	7,0	7,6
1264 Austrheim	10,7	11,3
1265 Fedje	7,0	7,3
1266 Masfjorden	3,0	3,4
<i>Fordeles gjennom året</i>		
Hordaland	6,3	6,9
1401 Flora	7,6	8,3
1411 Gulen	7,9	8,3
1412 Solund	6,2	6,6
1413 Hyllestad	8,0	8,4
1416 Høyanger	10,6	11,2
1417 Vik	5,2	5,6
1418 Balestrand	4,2	4,6
1419 Leikanger	8,1	8,7
1420 Sogndal	7,4	8,1
1421 Aurland	5,6	6,1
1422 Lærdal	11,6	12,1
1424 Årdal	5,5	6,0
1426 Luster	7,5	8,0
1428 Askvoll	11,3	11,8
1429 Fjaler	9,1	9,6
1430 Gaular	6,2	6,7
1431 Jølster	8,0	8,5
1432 Førde	5,8	6,5
1433 Naustdal	6,7	7,2
1438 Bremanger	8,1	8,6
1439 Vågsøy	10,1	10,7
1441 Selje	8,9	9,4
1443 Eid	9,8	10,5

Tabell 3-k: Anslag på frie inntekter i 2009 og korrigert vekst i frie inntekter fra 2008 til 2009.

Kommune	Anslag på frie inntekter 2008 (1 000 kr)	Anslag på oppgave-korrigerte frie inntekter 2008 (1 000 kr)	Anslag på frie inntekter 2009 (1 000 kr)	Anslag på oppgave-korrigert vekst 2008-2009 (1 000 kr)	Anslag på oppgave-korrigert vekst 2008-2009 (kr. per innb.)
	1	2	3	4	5
1444 Hornindal	52 903	54 204	57 420	3 216	2 656
1445 Gloppen	203 581	206 512	224 164	17 652	3 104
1449 Stryn	221 153	227 278	246 702	19 424	2 870
<i>Fordeles gjennom året</i>	<i>12 979</i>	<i>12 979</i>	<i>11 508</i>		
Sogn og Fjordane	3 696 292	3 772 940	4 067 612	294 672	2 773
1502 Molde	710 730	729 416	774 305	44 890	1 848
1504 Ålesund	1 189 771	1 220 657	1 288 761	68 104	1 628
1505 Kristiansund	666 767	684 501	723 614	39 113	1 726
1511 Vanylven	133 106	136 700	151 520	14 820	4 198
1514 Sande	100 069	102 624	111 757	9 133	3 650
1515 Herøy	271 498	278 268	294 483	16 215	1 941
1516 Ulstein	224 938	230 540	244 174	13 634	1 963
1517 Hareid	137 856	141 618	150 448	8 830	1 863
1519 Volda	259 251	266 363	285 286	18 923	2 251
1520 Ørsta	304 949	313 305	339 141	25 836	2 542
1523 Ørskog	86 586	81 949	85 798	3 849	1 817
1524 Norddal	80 520	82 448	85 910	3 462	1 966
1525 Stranda	152 427	156 601	170 155	13 554	2 984
1526 Stordal	43 316	44 330	47 457	3 127	3 194
1528 Sykkylven	228 344	234 356	246 483	12 126	1 619
1529 Skodje	119 421	117 524	124 539	7 014	1 871
1531 Sula	225 416	231 670	251 462	19 793	2 595
1532 Giske	199 804	205 139	219 861	14 721	2 172
1534 Haram	288 280	295 731	316 109	20 377	2 365
1535 Vestnes	241 415	208 632	220 959	12 327	1 916
1539 Rauma	244 387	251 073	275 219	24 146	3 272
1543 Nesset	117 034	120 042	131 180	11 139	3 639
1545 Midsund	76 281	78 167	84 373	6 206	3 264
1546 Sandøy	57 331	58 732	65 893	7 160	5 590
1547 Aukra	126 181	128 879	138 110	9 231	2 908
1548 Fræna	279 388	286 977	306 134	19 156	2 085
1551 Eide	110 602	113 604	125 289	11 685	3 476
1554 Averøy	167 326	171 960	185 786	13 827	2 560
1557 Gjemnes	98 608	101 127	108 890	7 763	2 945
1560 Tingvoll	115 239	118 386	130 831	12 445	4 038
1563 Sunndal	236 660	242 767	261 988	19 221	2 613
1566 Surnadal	206 374	211 917	231 376	19 459	3 222
1567 Rindal	84 356	86 552	92 682	6 130	2 997
1571 Halså	74 048	75 878	79 084	3 207	1 919
1573 Smøla	86 640	88 855	95 768	6 912	3 235
1576 Aure	144 881	148 364	163 834	15 470	4 382
<i>Fordeles gjennom året</i>	<i>6 639</i>	<i>6 639</i>	<i>15 700</i>		
Møre og Romsdal	7 896 439	8 052 292	8 624 359	572 068	2 318
1601 Trondheim	4 446 738	4 563 353	4 852 104	288 751	1 748
1612 Hemne	131 989	135 536	150 829	15 293	3 612
1613 Snillfjord	53 044	54 348	59 425	5 077	4 968

Tabell 3-k: Anslag på frie inntekter i 2009 og korrigert vekst i frie inntekter fra 2008 til 2009.

Kommune	Vekst regnskap 2008-2009	Vekst RNB 2008-2009
	(prosent)	(prosent)
	6	7
1444 Hornindal	5,9	6,3
1445 Gloppen	8,5	9,1
1449 Stryn	8,5	9,1
<i>Fordeles gjennom året</i>		
Sogn og Fjordane	7,8	8,4
1502 Molde	6,2	6,8
1504 Ålesund	5,6	6,3
1505 Kristiansund	5,7	6,3
1511 Vanylven	10,8	11,4
1514 Sande	8,9	9,4
1515 Herøy	5,8	6,4
1516 Ulstein	5,9	6,6
1517 Hareid	6,2	6,9
1519 Volda	7,1	7,7
1520 Ørsta	8,2	8,9
1523 Ørskog	4,7	5,2
1524 Norddal	4,2	4,6
1525 Stranda	8,7	9,2
1526 Stordal	7,1	7,5
1528 Sykkylven	5,2	5,8
1529 Skodje	6,0	6,6
1531 Sula	8,5	9,2
1532 Giske	7,2	7,8
1534 Haram	6,9	7,5
1535 Vestnes	5,9	6,5
1539 Rauma	9,6	10,2
1543 Nesset	9,3	9,8
1545 Midsund	7,9	8,4
1546 Sandøy	12,2	12,7
1547 Aukra	7,2	7,8
1548 Fræna	6,7	7,3
1551 Eide	10,3	10,9
1554 Averøy	8,0	8,6
1557 Gjemnes	7,7	8,2
1560 Tingvoll	10,5	11,0
1563 Sunndal	7,9	8,5
1566 Surnadal	9,2	9,7
1567 Rindal	7,1	7,5
1571 Halså	4,2	4,6
1573 Smøla	7,8	8,2
1576 Aure	10,4	10,9
<i>Fordeles gjennom året</i>		
Møre og Romsdal	7,1	7,7
1601 Trondheim	6,3	7,0
1612 Hemne	11,3	11,9
1613 Snillfjord	9,3	9,7

Tabell 3-k: Anslag på frie inntekter i 2009 og korrigert vekst i frie inntekter fra 2008 til 2009.

Kommune	Anslag på frie inntekter 2008 (1 000 kr)	Anslag på oppgave-korrigerte frie inntekter 2008 (1 000 kr)	Anslag på frie inntekter 2009 (1 000 kr)	Anslag på oppgave-korrigert vekst 2008-2009 (1 000 kr)	Anslag på oppgave-korrigert vekst 2008-2009 (kr. per innb.)
	1	2	3	4	5
1617 Hitra	146 931	150 750	163 669	12 918	3 126
1620 Frøya	144 839	148 769	164 009	15 240	3 678
1621 Ørland	156 923	161 100	173 211	12 112	2 410
1622 Agdenes	79 777	81 799	88 391	6 592	3 750
1624 Rissa	218 622	224 473	244 066	19 594	3 078
1627 Bjugn	151 644	155 768	174 187	18 420	4 001
1630 Åfjord	117 014	120 215	134 219	14 004	4 333
1632 Roan	52 712	53 977	57 366	3 388	3 365
1633 Osen	51 024	52 285	55 164	2 879	2 766
1634 Oppdal	197 606	203 027	224 805	21 778	3 318
1635 Rennebu	99 991	102 584	108 785	6 202	2 391
1636 Meldal	151 092	144 330	159 988	15 658	4 045
1638 Orkdal	315 262	323 787	343 476	19 689	1 787
1640 Røros	180 550	185 393	204 790	19 396	3 451
1644 Holtålen	82 792	84 920	89 258	4 338	2 097
1648 Midtre Gauldal	202 483	207 883	224 781	16 898	2 859
1653 Melhus	409 971	421 067	450 208	29 141	2 016
1657 Skaun	180 480	185 349	197 019	11 670	1 845
1662 Klæbu	164 486	158 800	168 485	9 685	1 743
1663 Malvik	344 781	353 973	377 323	23 350	1 885
1664 Selbu	143 462	147 323	160 653	13 330	3 327
1665 Tydal	39 395	40 345	42 682	2 337	2 730
<i>Fordeles gjennom året</i>	<i>34 353</i>	<i>34 353</i>	<i>46 616</i>		
Sør-Trøndelag	8 297 960	8 495 508	9 115 511	620 003	2 191
1702 Steinkjer	617 675	634 873	692 778	57 905	2 801
1703 Namsos	378 507	388 820	432 961	44 141	3 501
1711 Meråker	94 390	96 861	105 137	8 275	3 302
1714 Stjørdal	601 819	611 632	658 245	46 613	2 261
1717 Frosta	92 248	94 601	101 603	7 002	2 839
1718 Leksvik	131 593	131 083	147 246	16 163	4 639
1719 Levanger	525 203	539 662	575 464	35 802	1 951
1721 Verdal	416 823	428 140	464 024	35 885	2 546
1723 Mosvik	41 599	42 626	46 157	3 532	4 088
1724 Verran	105 831	108 526	116 254	7 728	2 621
1725 Namdalseid	73 308	75 210	82 970	7 761	4 520
1729 Inderøy	182 266	187 231	204 426	17 195	2 946
1736 Snåsa	84 532	86 820	98 266	11 446	5 260
1738 Lierne	70 645	72 410	78 436	6 027	4 072
1739 Røyrvik	31 173	31 810	32 382	572	1 146
1740 Namsskogan	48 253	49 443	55 152	5 710	6 233
1742 Grong	93 221	95 648	107 760	12 112	5 096
1743 Høylandet	58 307	59 875	68 485	8 609	6 763
1744 Overhalla	113 465	116 634	131 965	15 331	4 372
1748 Fosnes	37 053	37 896	41 611	3 716	5 408
1749 Flatanger	56 291	57 699	62 491	4 792	4 211
1750 Vikna	132 184	135 783	150 845	15 062	3 734
1751 Nærøy	172 659	177 484	198 313	20 829	4 153

Tabell 3-k: Anslag på frie inntekter i 2009 og korrigert vekst i frie inntekter fra 2008 til 2009.

Kommune	Vekst regnskap 2008-2009	Vekst RNB 2008-2009
	(prosent)	(prosent)
	6	7
1617 Hitra	8,6	9,1
1620 Frøya	10,2	10,8
1621 Ørland	7,5	8,1
1622 Agdenes	8,1	8,5
1624 Rissa	8,7	9,3
1627 Bjugn	11,8	12,4
1630 Åfjord	11,6	12,2
1632 Roan	6,3	6,6
1633 Osen	5,5	5,9
1634 Oppdal	10,7	11,4
1635 Rennebu	6,0	6,5
1636 Meldal	10,8	11,4
1638 Orkdal	6,1	6,7
1640 Røros	10,5	11,1
1644 Holtålen	5,1	5,6
1648 Midtre Gauldal	8,1	8,7
1653 Melhus	6,9	7,6
1657 Skaun	6,3	6,9
1662 Klæbu	6,1	6,8
1663 Malvik	6,6	7,3
1664 Selbu	9,0	9,6
1665 Tydal	5,8	6,2
<i>Fordeles gjennom året</i>		
Sør-Trøndelag	7,3	8,0
1702 Steinkjer	9,1	9,8
1703 Namsos	11,4	12,0
1711 Meråker	8,5	9,0
1714 Stjørdal	7,6	8,3
1717 Frosta	7,4	7,9
1718 Leksvik	12,3	12,9
1719 Levanger	6,6	7,3
1721 Verdal	8,4	9,0
1723 Mosvik	8,3	8,7
1724 Verran	7,1	7,6
1725 Namdalseid	10,3	10,8
1729 Inderøy	9,2	9,8
1736 Snåsa	13,2	13,7
1738 Lierne	8,3	8,7
1739 Røyrvik	1,8	2,1
1740 Namsskogan	11,5	11,9
1742 Grong	12,7	13,2
1743 Høylandet	14,4	14,8
1744 Overhalla	13,1	13,7
1748 Fosnes	9,8	10,2
1749 Flatanger	8,3	8,7
1750 Vikna	11,1	11,7
1751 Nærøy	11,7	12,3

Tabell 3-k: Anslag på frie inntekter i 2009 og korrigert vekst i frie inntekter fra 2008 til 2009.

Kommune	Anslag på frie inntekter 2008 (1 000 kr)	Anslag på oppgave-korrigerte frie inntekter 2008 (1 000 kr)	Anslag på frie inntekter 2009 (1 000 kr)	Anslag på oppgave-korrigert vekst 2008-2009 (1 000 kr)	Anslag på oppgave-korrigert vekst 2008-2009 (kr. per innb.)
	1	2	3	4	5
1755 Leka	33 017	33 731	36 584	2 853	4 843
<i>Fordeles gjennom året</i>	<i>15 500</i>	<i>15 500</i>	<i>16 000</i>		
Nord-Trøndelag	4 207 562	4 309 997	4 705 555	395 558	3 046
1804 Bodø	1 330 665	1 362 911	1 456 234	93 324	2 027
1805 Narvik	568 886	583 531	624 675	41 144	2 238
1811 Bindal	73 255	75 253	80 487	5 234	3 209
1812 Sømna	83 897	85 914	89 470	3 556	1 729
1813 Brønnøy	260 583	263 789	282 519	18 730	2 486
1815 Vega	57 316	58 645	62 150	3 505	2 706
1816 Vevelstad	30 167	30 811	33 240	2 430	5 009
1818 Herøy	72 111	73 788	78 237	4 449	2 643
1820 Alstahaug	228 080	233 841	250 564	16 723	2 320
1822 Leirfjord	84 971	87 060	93 346	6 286	3 008
1824 Vefsn	425 154	436 304	470 689	34 385	2 561
1825 Grane	64 437	66 012	70 349	4 337	2 822
1826 Hattfjelldal	67 424	69 067	73 983	4 916	3 360
1827 Dønna	67 369	69 079	74 830	5 751	3 931
1828 Nesna	76 153	77 893	83 410	5 517	3 079
1832 Hemnes	171 918	176 245	184 785	8 539	1 907
1833 Rana	771 290	791 080	838 139	47 059	1 875
1834 Lurøy	105 194	107 901	113 826	5 926	3 120
1835 Træna	32 503	33 144	35 037	1 893	4 197
1836 Rødøy	72 660	74 447	81 906	7 458	5 676
1837 Meløy	243 060	249 406	268 507	19 101	2 885
1838 Gildeskål	93 804	96 194	103 280	7 086	3 464
1839 Beiarn	52 906	54 157	57 289	3 132	2 777
1840 Saltdal	187 325	169 481	180 053	10 571	2 244
1841 Fauske	291 247	299 229	329 811	30 582	3 226
1845 Sørfold	93 627	95 829	98 420	2 591	1 296
1848 Steigen	110 654	113 491	123 841	10 351	3 874
1849 Hamarøy	81 773	83 782	89 590	5 808	3 298
1850 Tysfjord	89 324	91 605	98 254	6 649	3 279
1851 Lødingen	93 733	96 071	103 064	6 993	3 068
1852 Tjeldsund	64 458	66 104	71 041	4 937	3 690
1853 Evenes	62 740	64 271	68 889	4 619	3 401
1854 Ballangen	101 802	104 441	114 797	10 356	3 905
1856 Røst	33 251	33 984	35 708	1 725	2 773
1857 Værøy	39 216	40 091	42 595	2 504	3 370
1859 Flakstad	63 837	65 415	70 286	4 871	3 380
1860 Vestvågøy	358 137	367 503	392 782	25 279	2 360
1865 Vågan	284 318	291 863	311 284	19 421	2 174
1866 Hadsel	261 655	268 632	290 551	21 920	2 750
1867 Bø	123 733	126 872	135 402	8 530	2 975
1868 Øksnes	154 949	158 985	168 116	9 131	2 064
1870 Sortland	316 619	319 089	341 291	22 202	2 294
1871 Andøy	185 632	190 564	204 048	13 484	2 655
1874 Moskenes	50 614	51 842	56 372	4 531	4 017

Tabell 3-k: Anslag på frie inntekter i 2009 og korrigert vekst i frie inntekter fra 2008 til 2009.

Kommune	Vekst regnskap 2008-2009	Vekst RNB 2008-2009
	(prosent)	(prosent)
	6	7
1755 Leka	8,5	8,8
<i>Fordeles gjennom året</i>		
Nord-Trøndelag	9,2	9,8
1804 Bodø	6,8	7,5
1805 Narvik	7,1	7,7
1811 Bindal	7,0	7,4
1812 Sømna	4,1	4,6
1813 Brønnøy	7,1	7,6
1815 Vega	6,0	6,4
1816 Vevelstad	7,9	8,2
1818 Herøy	6,0	6,5
1820 Alstahaug	7,2	7,7
1822 Leirfjord	7,2	7,7
1824 Vefsn	7,9	8,5
1825 Grane	6,6	7,0
1826 Hattfjelldal	7,1	7,5
1827 Dønna	8,3	8,7
1828 Nesna	7,1	7,5
1832 Hemnes	4,8	5,3
1833 Rana	5,9	6,5
1834 Lurøy	5,5	5,8
1835 Træna	5,7	6,0
1836 Rødøy	10,0	10,4
1837 Meløy	7,7	8,2
1838 Gildeskål	7,4	7,8
1839 Beiarn	5,8	6,2
1840 Saltdal	6,2	6,8
1841 Fauske	10,2	10,8
1845 Sørfold	2,7	3,1
1848 Steigen	9,1	9,6
1849 Hamarøy	6,9	7,3
1850 Tysfjord	7,3	7,7
1851 Lødingen	7,3	7,7
1852 Tjeldsund	7,5	7,9
1853 Evenes	7,2	7,6
1854 Ballangen	9,9	10,4
1856 Røst	5,1	5,4
1857 Værøy	6,2	6,6
1859 Flakstad	7,4	7,9
1860 Vestvågøy	6,9	7,4
1865 Vågan	6,7	7,2
1866 Hadsel	8,2	8,7
1867 Bø	6,7	7,1
1868 Øksnes	5,7	6,3
1870 Sortland	7,0	7,5
1871 Andøy	7,1	7,6
1874 Moskenes	8,7	9,2

Tabell 3-k: Anslag på frie inntekter i 2009 og korrigert vekst i frie inntekter fra 2008 til 2009.

Kommune	Anslag på frie inntekter 2008 (1 000 kr)	Anslag på oppgave-korrigerede frie inntekter 2008 (1 000 kr)	Anslag på frie inntekter 2009 (1 000 kr)	Anslag på oppgave-korrigert vekst 2008-2009 (1 000 kr)	Anslag på oppgave-korrigert vekst 2008-2009 (kr. per innb.)
	1	2	3	4	5
<i>Fordeles gjennom året</i>	31 936	31 936	27 015		
Nordland	8 114 385	8 287 552	8 860 166	572 614	2 437
1901 Harstad	708 122	725 298	769 997	44 699	1 934
1902 Tromsø	1 883 233	1 927 249	2 045 642	118 393	1 813
1911 Kvæfjord	175 184	135 937	142 650	6 714	2 211
1913 Skånland	121 866	124 785	130 067	5 282	1 846
1915 Bjarkøy	35 036	35 810	38 349	2 539	4 988
1917 Ibestad	75 527	77 343	84 137	6 794	4 496
1919 Gratangen	61 426	62 799	66 699	3 900	3 339
1920 Lavangen	53 757	55 044	60 125	5 081	5 031
1922 Bardu	137 959	141 259	150 960	9 701	2 429
1923 Salangen	90 172	92 278	98 252	5 974	2 754
1924 Målselv	224 708	230 302	247 719	17 418	2 638
1925 Sørreisa	117 611	120 515	127 321	6 806	2 055
1926 Dyrøy	62 030	63 467	68 067	4 600	3 734
1927 Tranøy	79 043	80 859	86 377	5 518	3 494
1928 Torsken	53 740	54 939	60 430	5 491	5 860
1929 Berg	46 387	47 420	50 859	3 439	3 670
1931 Lenvik	383 247	392 893	423 235	30 342	2 719
1933 Balsfjord	202 057	207 322	223 250	15 928	2 881
1936 Karlsøy	109 426	111 986	127 265	15 278	6 355
1938 Lyngen	129 899	133 281	143 322	10 041	3 130
1939 Storfjord	77 837	79 698	92 082	12 384	6 542
1940 Kåfjord	96 236	98 487	106 560	8 073	3 591
1941 Skjervøy	117 944	120 638	130 648	10 010	3 412
1942 Nordreisa	168 795	173 086	187 771	14 685	3 148
1943 Kvæangen	73 823	75 501	80 571	5 070	3 761
<i>Fordeles gjennom året</i>	10 000	10 000	10 000		
Troms	5 295 067	5 378 195	5 752 354	374 159	2 420
2002 Vardø	102 616	104 692	112 272	7 580	3 461
2003 Vadsø	216 337	220 676	234 092	13 416	2 213
2004 Hammerfest	361 959	368 664	390 629	21 965	2 335
2011 Kautokeino	125 563	128 146	138 484	10 338	3 508
2012 Alta	648 447	662 562	700 282	37 720	2 064
2014 Loppa	72 033	73 422	79 367	5 946	5 376
2015 Hasvik	59 830	60 861	64 165	3 304	3 310
2017 Kvalsund	63 511	64 738	69 699	4 961	4 506
2018 Måsøy	74 053	75 438	79 870	4 432	3 325
2019 Nordkapp	131 988	134 814	141 593	6 778	2 106
2020 Porsanger	155 431	158 740	167 605	8 865	2 184
2021 Karasjok	124 853	127 160	132 510	5 350	1 867
2022 Lebesby	78 457	80 014	84 437	4 423	3 392
2023 Gamvik	63 662	64 799	68 555	3 755	3 611
2024 Berlevåg	62 878	64 064	69 122	5 058	4 696
2025 Tana	138 312	141 267	149 830	8 563	2 899
2027 Nesseby	56 016	57 080	61 238	4 158	4 857

Tabell 3-k: Anslag på frie inntekter i 2009 og korrigert vekst i frie inntekter fra 2008 til 2009.

Kommune	Vekst regnskap 2008-2009	Vekst RNB 2008-2009
	(prosent)	(prosent)
	6	7
<i>Fordeles gjennom året</i>		
Nordland	6,9	7,4
1901 Harstad	6,2	6,8
1902 Tromsø	6,1	6,8
1911 Kvæfjord	4,9	5,4
1913 Skånland	4,2	4,7
1915 Bjarkøy	7,1	7,4
1917 Ibestad	8,8	9,2
1919 Gratangen	6,2	6,6
1920 Lavangen	9,2	9,6
1922 Bardu	6,9	7,4
1923 Salangen	6,5	6,9
1924 Målselv	7,6	8,1
1925 Sørreisa	5,6	6,2
1926 Dyrøy	7,2	7,6
1927 Tranøy	6,8	7,2
1928 Torsken	10,0	10,3
1929 Berg	7,3	7,6
1931 Lenvik	7,7	8,3
1933 Balsfjord	7,7	8,2
1936 Karlsøy	13,6	14,1
1938 Lyngen	7,5	8,0
1939 Storfjord	15,5	16,0
1940 Kåfjord	8,2	8,6
1941 Skjervøy	8,3	8,8
1942 Nordreisa	8,5	9,0
1943 Kvænangen	6,7	7,0
<i>Fordeles gjennom året</i>		
Troms	7,0	7,5
2002 Vardø	7,2	7,6
2003 Vadsø	6,1	6,6
2004 Hammerfest	6,0	6,6
2011 Kautokeino	8,1	8,5
2012 Alta	5,7	6,2
2014 Loppa	8,1	8,4
2015 Hasvik	5,4	5,7
2017 Kvalsund	7,7	8,0
2018 Måsøy	5,9	6,2
2019 Nordkapp	5,0	5,5
2020 Porsanger	5,6	6,1
2021 Karasjok	4,2	4,6
2022 Lebesby	5,5	5,8
2023 Gamvik	5,8	6,1
2024 Berlevåg	7,9	8,2
2025 Tana	6,1	6,5
2027 Nesseby	7,3	7,6

Tabell 3-k: Anslag på frie inntekter i 2009 og korrigert vekst i frie inntekter fra 2008 til 2009.

Kommune	Anslag på frie inntekter 2008 (1 000 kr)	Anslag på oppgave-korrigerte frie inntekter 2008 (1 000 kr)	Anslag på frie inntekter 2009 (1 000 kr)	Anslag på oppgave-korrigert vekst 2008-2009 (1 000 kr)	Anslag på oppgave-korrigert vekst 2008-2009 (kr. per innb.)
	1	2	3	4	5
2028 Båtsfjord	106 589	103 234	109 884	6 650	3 182
2030 Sør-Varanger	357 776	365 661	389 448	23 787	2 499
<i>Fordeles gjennom året</i>	<i>4 500</i>	<i>4 500</i>	<i>4 500</i>		
Finnmark	3 004 812	3 060 533	3 247 582	187 048	2 584
<i>Sum eksl. fordelt gjennom året</i>	<i>147 393 339</i>	<i>150 666 648</i>	<i>160 369 373</i>		
<i>Fordeles gjennom året</i>	<i>194 555</i>	<i>194 555</i>	<i>304 458*</i>		
<i>Prosjektskjønn, forskudd m.v.</i>	<i>144 705**</i>	<i>144 705</i>	<i>152 000</i>		
<i>Økning post 64</i>	<i>7 500</i>	<i>7 500</i>			
<i>Eiendomsskatt m.n.</i>	<i>6 350 000</i>	<i>6 350 000</i>	<i>6 460 000</i>		
<i>Beregningsteknisk differanse</i>		<i>1 592</i>	<i>169</i>		
Hele landet	154 090 099	157 365 000	167 286 000	9 922 423	2 095

* Inkludert 100 mill. kr. i ekstraskjønn til kommuner i Sør-Norge.

** Avviket j.f. tabell 1 skyldes innarbeiding av skjønn fordelt av KRD.

Tabell 3-k: Anslag på frie inntekter i 2009 og korrigert vekst i frie inntekter fra 2008 til 2009.

Kommune	Vekst regnskap 2008-2009	Vekst RNB 2008-2009
	(prosent)	(prosent)
	6	7
2028 Båtsfjord	6,4	6,8
2030 Sør-Varanger	6,5	7,0
<i>Fordeles gjennom året</i>		
Finnmark	6,1	6,6
<i>Sum eksl. fordelt gjennom året</i>		
<i>Fordeles gjennom året</i>		
<i>Prosjektskjønn, forskudd m.v.</i>		
<i>Økning post 64</i>		
<i>Eiendomsskatt m.n.</i>		
<i>Beregningsteknisk differanse</i>		
Hele landet	6,3	6,9

Tabell A-k

Utgiftsutjevning. Kommunene

Kolonne 9 viser sum utgiftsutjevning for den enkelte kommune. Utjevningen består av omfordeling som følge av forskjeller i beregnet utgiftsbehov (beregnet i kolonnene 1-5), og omfordeling som følge av korreksjonsordningen for statlige og frittstående skoler (beregnet i kolonnene 6-8). Mindre avvik i utregningene skyldes avrundinger.

Beregningen av utgiftsutjevningen som presenteres her er basert på befolkningstall per 1. juli 2008, og er de endelige tallene for innbyggertilskudd med utgiftsutjevning. Fra og med 2009 avvikles ordningen med bruk av befolkningstall per 1. januar i budsjettåret i beregningen av innbyggertilskuddet og utgiftsutjevningen, jf. St.prp. nr. 57 (2007-2008), *Kommuneproposisjonen*. I stedet beregnes innbyggertilskuddet og utgiftsutjevningen med befolkningstall per 1. juli året før budsjettåret.

Kolonne 1 – Indeks for beregnet utgiftsbehov

Beregning av indeks for beregnet utgiftsbehov er dokumentert i tabell E-k. Indeks = 1 betyr landsgjennomsnittlig beregnet utgiftsbehov. Indeks = 1,1 og 0,9 betyr beregnet utgiftsbehov som er hhv. 10 prosent over og 10 prosent under landsgjennomsnittet. Kolonnen er også vist i tabell E-k, kolonne 21.

Kolonne 2 – Landsgjennomsnittlig beregnet utgiftsbehov per innbygger

Utgiftsbehovet for 2009 er på landsbasis beregnet til 147,5 milliarder kroner, som er 30 935 kroner per innbygger.

Kolonne 3 – Kommunens beregnede utgiftsbehov i kroner per innbygger

I kolonne 3 vises landsgjennomsnittlig beregnet utgiftsbehov (kolonne 2) multiplisert med indeks for beregnet utgiftsbehov (kolonne 1).

Kolonne 4 – Omfordeling per innbygger i kommunen

Omfordeling per innbygger vises i kolonne 4, og framkommer som differansen mellom kolonne 3 og kolonne 2.

Kolonne 5 – Omfordeling i kroner for kommunen (i 1 000 kroner)

Omfordeling per innbygger i 1 000 kr vises i kolonne 5, og er beregnet ved omfordeling i kroner per innbygger (kolonne 4) multiplisert med kommunens innbyggertall per 1. juli 2008 (tabell F-k, kolonne 1).

Kolonne 6 – Trekk for elever i statlige og frittstående skoler

Kommunene trekkes for elever som går i statlige og frittstående skoler. For en nærmere gjennomgang av korreksjonsordningen for elever i statlige og frittstående skoler vises det til innledningen. Elevtallene som legges til grunn bygger på gjennomsnittlig elevtall ved disse skolene per 1. oktober 2007 og 1. april 2008. Tall fra Kunnskapsdepartementet.

Trekksatser per elev for 2009 er:

Vanlig undervisning	58 000 kr
Spesialundervisning	223 000 kr
Innlosjering	236 000 kr

Kolonne 7 – Tilbakeføring av samlet trekk

Det samlede trekket for alle kommuner (landssum, kolonne 6) tilbakeføres til den enkelte kommune etter kommunens andel av utgiftsbehovet.

Kolonne 8 – Nettovirkning av korreksjonsordningen for statlige og frittstående skoler

Nettovirkningen av korreksjonsordningen vises i kolonne 8 (summen av kolonne 6 og kolonne 7).

Kolonne 9 – Sum utgiftsutjevning

Utgiftsutjevningen, inkl. omfordeling grunnet elever i statlige og frittstående skoler, framkommer som summen av kolonne 5 og kolonne 8. Tallet benyttes videre i tabell 2-k, kolonne 2, som tillegg/trekk i innbyggertilskuddet.

Tabell A-k: Utgiftsutjevning for kommunene 2009

	Indeks beregnet utgiftsbehov	Gj.snitt beregnet utgiftsbehov	Beregnet utgiftsbehov i kommunen	Omfordeling (kol. 3-2)	Omfordeling (kol. 3-2)
	<i>(kr per innb.)</i>		<i>(kr per innb.)</i>	<i>(kr per innb.)</i>	<i>(1 000 kr)</i>
	1	2	3	4	5
0101 Halden	1,019	30 935	31 529	594	16 761
0104 Moss	0,944	30 935	29 213	-1 722	-50 617
0105 Sarpsborg	1,000	30 935	30 921	-14	-731
0106 Fredrikstad	0,999	30 935	30 892	-43	-3 083
0111 Hvaler	1,078	30 935	33 346	2 411	9 627
0118 Aremark	1,321	30 935	40 877	9 942	14 207
0119 Marker	1,171	30 935	36 213	5 278	18 340
0121 Rømskog	1,618	30 935	50 061	19 126	12 298
0122 Trøgstad	1,111	30 935	34 376	3 441	17 325
0123 Spydeberg	0,996	30 935	30 824	-111	-566
0124 Askim	0,936	30 935	28 958	-1 978	-28 846
0125 Eidsberg	1,050	30 935	32 481	1 546	16 392
0127 Skiptvet	1,045	30 935	32 313	1 378	4 839
0128 Rakkestad	1,116	30 935	34 516	3 581	26 963
0135 Råde	0,992	30 935	30 698	-237	-1 618
0136 Rygge	0,993	30 935	30 719	-216	-3 025
0137 Våler	0,966	30 935	29 879	-1 056	-4 611
0138 Hobøl	1,005	30 935	31 103	168	777
Østfold	1,005	30 935	31 101	166	44 433
0211 Vestby	0,896	30 935	27 703	-3 232	-45 023
0213 Ski	0,910	30 935	28 158	-2 777	-76 632
0214 Ås	0,913	30 935	28 241	-2 694	-41 915
0215 Frogn	0,943	30 935	29 175	-1 760	-25 224
0216 Nesodden	0,928	30 935	28 715	-2 220	-37 783
0217 Oppegård	0,913	30 935	28 244	-2 691	-65 683
0219 Bærum	0,971	30 935	30 030	-905	-98 663
0220 Asker	0,931	30 935	28 808	-2 127	-113 617
0221 Aurskog-Høland	0,998	30 935	30 875	-60	-850
0226 Sørum	0,917	30 935	28 358	-2 578	-37 686
0227 Fet	0,901	30 935	27 886	-3 049	-30 780
0228 Rælingen	0,842	30 935	26 059	-4 876	-74 682
0229 Enebakk	0,919	30 935	28 428	-2 507	-25 283
0230 Lørenskog	0,881	30 935	27 267	-3 669	-117 763
0231 Skedsmo	0,900	30 935	27 849	-3 086	-142 901
0233 Nittedal	0,919	30 935	28 442	-2 493	-50 898
0234 Gjerdrum	0,961	30 935	29 737	-1 198	-6 612
0235 Ullensaker	0,875	30 935	27 069	-3 866	-107 084
0236 Nes	0,982	30 935	30 378	-557	-10 371
0237 Eidsvoll	0,959	30 935	29 678	-1 257	-25 289
0238 Nannestad	0,967	30 935	29 912	-1 023	-10 962
0239 Hurdal	1,166	30 935	36 079	5 144	13 415
Akershus	0,930	30 935	28 773	-2 162	-1 132 286
0301 Oslo	0,880	30 935	27 227	-3 708	-2 108 415
0402 Kongsvinger	1,030	30 935	31 862	927	16 097
0403 Hamar	1,009	30 935	31 203	267	7 495
0412 Ringsaker	1,024	30 935	31 671	736	23 774

Tabell A-k: Utgiftsutjevning for kommunene 2009

	Trekk frittstående og statlig skoler (1 000 kr)	Tilbake- føring samlet trekk (1 000 kr)	Nettovirkning frittst. og statl. skoler (kol. 6+8) (1 000 kr)	Sum utgifts- utjevning (kol. 5+8) (1 000 kr)
	6	7	8	9
0101 Halden	-2 088	5 079	2 991	19 752
0104 Moss	-8 499	4 905	-3 594	-54 211
0105 Sarpsborg	-3 944	9 071	5 127	4 396
0106 Fredrikstad	-7 018	12 767	5 749	2 666
0111 Hvaler	-116	761	645	10 272
0118 Aremark	0	334	334	14 541
0119 Marker	0	719	719	19 059
0121 Rømskog	0	184	184	12 482
0122 Trøgstad	-174	989	815	18 140
0123 Spydeberg	-638	895	257	-309
0124 Askim	-3 654	2 413	-1 241	-30 087
0125 Eidsberg	-1 276	1 968	692	17 084
0127 Skiptvet	-174	648	474	5 313
0128 Rakkestad	-116	1 485	1 369	28 332
0135 Råde	-2 204	1 199	-1 005	-2 623
0136 Rygge	-3 868	2 458	-1 410	-4 435
0137 Våler	-348	745	397	-4 214
0138 Hobøl	-1 035	824	-211	565
Østfold	-35 152	47 443	12 291	56 724
0211 Vestby	-2 726	2 205	-521	-45 544
0213 Ski	-1 860	4 439	2 578	-74 054
0214 Ås	-3 248	2 510	-738	-42 653
0215 Frogn	-9 985	2 388	-7 597	-32 821
0216 Nesodden	-15 584	2 791	-12 793	-50 576
0217 Oppegård	-3 163	3 939	776	-64 907
0219 Bærum	-27 554	18 702	-8 852	-107 515
0220 Asker	-13 023	8 790	-4 233	-117 850
0221 Aurskog-Høland	-174	2 495	2 321	1 471
0226 Sørum	-2 311	2 369	58	-37 628
0227 Fet	-1 218	1 608	390	-30 390
0228 Rælingen	-1 682	2 280	598	-74 084
0229 Enebakk	-696	1 638	942	-24 341
0230 Lørenskog	-9 021	5 000	-4 021	-121 784
0231 Skedsmo	-9 793	7 366	-2 427	-145 328
0233 Nittedal	-2 034	3 317	1 282	-49 615
0234 Gjerdrum	-928	937	9	-6 603
0235 Ullensaker	-1 780	4 283	2 503	-104 581
0236 Nes	-607	3 231	2 624	-7 747
0237 Eidsvoll	-754	3 411	2 657	-22 632
0238 Nannestad	-861	1 831	970	-9 992
0239 Hurdal	-406	538	132	13 546
Akershus	-109 409	86 070	-23 339	-1 155 626
0301 Oslo	-132 109	88 446	-43 663	-2 152 078
0402 Kongsvinger	-2 784	3 161	377	16 474
0403 Hamar	-9 596	4 995	-4 601	2 894
0412 Ringsaker	-7 330	5 843	-1 487	22 287

Tabell A-k: Utgiftsutjevning for kommunene 2009

	Indeks beregnet utgiftsbehov	Gj.snitt beregnet utgiftsbehov	Beregnet utgiftsbehov i kommunen	Omfordeling (kol. 3-2)	Omfordeling (kol. 3-2)
	<i>(kr per innb.)</i>	<i>(kr per innb.)</i>	<i>(kr per innb.)</i>	<i>(kr per innb.)</i>	<i>(1 000 kr)</i>
	1	2	3	4	5
0415 Løten	1,042	30 935	32 236	1 301	9 408
0417 Stange	1,039	30 935	32 142	1 207	22 752
0418 Nord-Odal	1,195	30 935	36 962	6 027	30 671
0419 Sør-Odal	1,076	30 935	33 274	2 339	18 249
0420 Eidskog	1,224	30 935	37 875	6 940	44 337
0423 Grue	1,257	30 935	38 894	7 959	40 370
0425 Åsnes	1,214	30 935	37 570	6 635	50 538
0426 Våler	1,189	30 935	36 771	5 836	22 486
0427 Elverum	0,993	30 935	30 712	-224	-4 387
0428 Trysil	1,254	30 935	38 794	7 859	53 104
0429 Åmot	1,178	30 935	36 449	5 514	23 611
0430 Stor-Elvdal	1,268	30 935	39 216	8 281	22 210
0432 Rendalen	1,413	30 935	43 698	12 763	25 374
0434 Engerdal	1,378	30 935	42 640	11 705	16 983
0436 Tolga	1,278	30 935	39 536	8 601	14 596
0437 Tynset	1,194	30 935	36 946	6 011	32 376
0438 Alvdal	1,224	30 935	37 866	6 931	16 509
0439 Folldal	1,302	30 935	40 287	9 352	15 524
0441 Os	1,318	30 935	40 776	9 841	20 312
Hedmark	1,089	30 935	33 691	2 756	522 388
0501 Lillehammer	0,999	30 935	30 913	-22	-581
0502 Gjøvik	1,002	30 935	31 007	72	2 039
0511 Dovre	1,227	30 935	37 949	7 014	19 477
0512 Lesja	1,276	30 935	39 482	8 547	18 632
0513 Skjåk	1,160	30 935	35 884	4 949	11 457
0514 Lom	1,156	30 935	35 763	4 828	11 616
0515 Vågå	1,229	30 935	38 006	7 071	26 070
0516 Nord-Fron	1,104	30 935	34 138	3 203	18 593
0517 Sel	1,160	30 935	35 873	4 938	29 748
0519 Sør-Fron	1,186	30 935	36 692	5 757	18 151
0520 Ringebu	1,199	30 935	37 102	6 167	27 813
0521 Øyer	1,063	30 935	32 880	1 945	9 541
0522 Gausdal	1,114	30 935	34 475	3 540	21 752
0528 Østre Toten	1,086	30 935	33 581	2 646	38 184
0529 Vestre Toten	1,020	30 935	31 547	612	7 765
0532 Jevnaker	1,035	30 935	32 027	1 092	6 824
0533 Lunner	0,965	30 935	29 846	-1 089	-9 337
0534 Gran	1,073	30 935	33 205	2 269	29 994
0536 Søndre Land	1,122	30 935	34 724	3 789	22 117
0538 Nordre Land	1,134	30 935	35 091	4 156	27 580
0540 Sør-Aurdal	1,368	30 935	42 324	11 389	36 274
0541 Etnedal	1,430	30 935	44 229	13 294	18 333
0542 Nord-Aurdal	1,091	30 935	33 749	2 814	18 221
0543 Vestre Slidre	1,146	30 935	35 454	4 519	9 934
0544 Øystre Slidre	1,176	30 935	36 371	5 435	17 274
0545 Vang	1,312	30 935	40 577	9 642	15 359
Oppland	1,080	30 935	33 399	2 464	452 829

Tabell A-k: Utgiftsutjevning for kommunene 2009

	Trekk frittstående og statlig skoler (1 000 kr)	Tilbake- føring samlet trekk (1 000 kr)	Nettovirkning frittst. og statl. skoler (kol. 6+8) (1 000 kr)	Sum utgifts- utjevning (kol. 5+8) (1 000 kr)
	6	7	8	9
0415 Løten	-3 395	1 331	-2 064	7 344
0417 Stange	-12 764	3 462	-9 302	13 450
0418 Nord-Odal	0	1 075	1 075	31 746
0419 Sør-Odal	0	1 483	1 483	19 732
0420 Eidskog	0	1 382	1 382	45 720
0423 Grue	-174	1 127	953	41 323
0425 Åsnes	-2 958	1 635	-1 323	49 214
0426 Våler	0	809	809	23 295
0427 Elverum	-232	3 443	3 211	-1 176
0428 Trysil	0	1 498	1 498	54 602
0429 Åmot	0	892	892	24 502
0430 Stor-Elvdal	0	601	601	22 811
0432 Rendalen	0	496	496	25 870
0434 Engerdal	0	353	353	17 337
0436 Tolga	0	383	383	14 979
0437 Tynset	0	1 137	1 137	33 513
0438 Alvdal	0	515	515	17 024
0439 Folldal	0	382	382	15 906
0441 Os	0	481	481	20 793
Hedmark	-39 233	36 485	-2 748	519 639
0501 Lillehammer	-7 424	4 561	-2 863	-3 444
0502 Gjøvik	-3 069	5 034	1 965	4 004
0511 Dovre	0	602	602	20 079
0512 Lesja	0	492	492	19 123
0513 Skjåk	-459	475	16	11 473
0514 Lom	0	492	492	12 108
0515 Vågå	0	801	801	26 870
0516 Nord-Fron	-58	1 132	1 074	19 667
0517 Sel	0	1 235	1 235	30 983
0519 Sør-Fron	0	661	661	18 812
0520 Ringebu	-1 798	956	-842	26 971
0521 Øyer	0	921	921	10 463
0522 Gausdal	-580	1 210	630	22 382
0528 Østre Toten	-2 726	2 768	42	38 226
0529 Vestre Toten	-116	2 285	2 169	9 934
0532 Jevnaker	-580	1 144	564	7 388
0533 Lunner	-281	1 461	1 180	-8 157
0534 Gran	-232	2 507	2 275	32 269
0536 Søndre Land	0	1 158	1 158	23 275
0538 Nordre Land	0	1 330	1 330	28 910
0540 Sør-Aurdal	0	770	770	37 044
0541 Etnedal	0	348	348	18 681
0542 Nord-Aurdal	0	1 248	1 248	19 470
0543 Vestre Slidre	0	445	445	10 379
0544 Øystre Slidre	0	660	660	17 934
0545 Vang	0	369	369	15 728
Oppland	-17 323	35 065	17 742	470 571

Tabell A-k: Utgiftsutjevning for kommunene 2009

	Indeks beregnet utgiftsbehov	Gj.snitt beregnet utgiftsbehov	Beregnet utgiftsbehov i kommunen	Omfordeling (kol. 3-2)	Omfordeling (kol. 3-2)
	<i>(kr per innb.)</i>	<i>(kr per innb.)</i>	<i>(kr per innb.)</i>	<i>(kr per innb.)</i>	<i>(1 000 kr)</i>
	1	2	3	4	5
0602 Drammen	0,947	30 935	29 309	-1 626	-99 020
0604 Kongsberg	1,000	30 935	30 926	-9	-224
0605 Ringerike	1,006	30 935	31 129	194	5 550
0612 Hole	0,940	30 935	29 069	-1 866	-10 738
0615 Flå	1,473	30 935	45 579	14 644	14 805
0616 Nes	1,164	30 935	36 005	5 070	17 533
0617 Gol	1,152	30 935	35 640	4 705	21 001
0618 Hemsedal	1,121	30 935	34 678	3 743	7 374
0619 Ål	1,196	30 935	36 988	6 053	28 448
0620 Hol	1,083	30 935	33 494	2 559	11 349
0621 Sigdal	1,205	30 935	37 267	6 332	22 347
0622 Krødsherad	1,169	30 935	36 151	5 216	11 038
0623 Modum	1,028	30 935	31 810	875	11 159
0624 Øvre Eiker	1,000	30 935	30 947	12	190
0625 Nedre Eiker	0,939	30 935	29 038	-1 897	-42 044
0626 Lier	0,944	30 935	29 188	-1 747	-39 801
0627 Røyken	0,931	30 935	28 803	-2 132	-39 572
0628 Hurum	1,046	30 935	32 373	1 438	12 930
0631 Flesberg	1,169	30 935	36 157	5 222	13 206
0632 Rollag	1,465	30 935	45 323	14 388	20 503
0633 Nore og Uvdal	1,277	30 935	39 518	8 582	21 559
Buskerud	0,998	30 935	30 886	-49	-12 408
0701 Horten	0,999	30 935	30 898	-37	-933
0702 Holmestrand	0,997	30 935	30 852	-83	-825
0704 Tønsberg	0,998	30 935	30 876	-59	-2 278
0706 Sandefjord	1,015	30 935	31 394	459	19 585
0709 Larvik	1,024	30 935	31 685	750	31 427
0711 Svelvik	1,031	30 935	31 895	960	6 207
0713 Sande	1,045	30 935	32 333	1 398	11 369
0714 Hof	1,110	30 935	34 349	3 413	10 442
0716 Re	1,056	30 935	32 680	1 744	14 880
0719 Andebu	1,061	30 935	32 825	1 890	9 851
0720 Stokke	0,965	30 935	29 846	-1 089	-11 609
0722 Nøtterøy	0,996	30 935	30 805	-130	-2 676
0723 Tjøme	1,045	30 935	32 328	1 393	6 406
0728 Lardal	1,149	30 935	35 553	4 618	10 921
Vestfold	1,015	30 935	31 386	451	102 765
0805 Porsgrunn	0,995	30 935	30 787	-148	-5 081
0806 Skien	0,993	30 935	30 704	-231	-11 799
0807 Notodden	1,120	30 935	34 645	3 710	45 515
0811 Siljan	1,074	30 935	33 235	2 300	5 511
0814 Bamble	0,954	30 935	29 507	-1 428	-20 221
0815 Kragerø	1,058	30 935	32 730	1 795	19 094
0817 Drangedal	1,220	30 935	37 733	6 798	27 899
0819 Nome	1,113	30 935	34 443	3 508	23 075
0821 Bø	1,054	30 935	32 600	1 665	9 014
0822 Sauherad	1,114	30 935	34 461	3 526	15 037

Tabell A-k: Utgiftsutjevning for kommunene 2009

	Trekk frittstående og statlig skoler (1 000 kr)	Tilbake- føring samlet trekk (1 000 kr)	Nettovirkning frittst. og statl. skoler (kol. 6+8) (1 000 kr)	Sum utgifts- utjevning (kol. 5+8) (1 000 kr)
	6	7	8	9
0602 Drammen	-1 338	10 199	8 861	-90 159
0604 Kongsberg	-6 844	4 269	-2 575	-2 800
0605 Ringerike	-3 181	5 084	1 903	7 453
0612 Hole	-2 373	956	-1 418	-12 156
0615 Flå	0	263	263	15 069
0616 Nes	-1 798	711	-1 087	16 446
0617 Gol	0	909	909	21 910
0618 Hemsedal	0	390	390	7 764
0619 Ål	-812	993	181	28 629
0620 Hol	0	849	849	12 198
0621 Sigdal	0	751	751	23 098
0622 Krødsherad	0	437	437	11 475
0623 Modum	-464	2 318	1 854	13 013
0624 Øvre Eiker	-2 900	2 880	-20	171
0625 Nedre Eiker	-2 436	3 676	1 240	-40 803
0626 Lier	-580	3 799	3 219	-36 582
0627 Røyken	-3 177	3 054	-124	-39 695
0628 Hurum	-4 408	1 663	-2 745	10 185
0631 Flesberg	0	522	522	13 729
0632 Rollag	0	369	369	20 872
0633 Nore og Uvdal	0	567	567	22 126
Buskerud	-30 312	44 661	14 349	1 941
0701 Horten	-4 515	4 467	-48	-981
0702 Holmestrand	-2 699	1 743	-956	-1 781
0704 Tønsberg	-15 129	6 819	-8 310	-10 588
0706 Sandefjord	-11 658	7 658	-4 000	15 585
0709 Larvik	-4 055	7 587	3 532	34 959
0711 Svelvik	-1 102	1 178	76	6 283
0713 Sande	-1 682	1 502	-180	11 188
0714 Hof	0	600	600	11 042
0716 Re	-4 002	1 593	-2 409	12 471
0719 Andebu	-1 615	977	-638	9 213
0720 Stokke	-2 802	1 818	-984	-12 593
0722 Nøtterøy	-10 382	3 611	-6 771	-9 447
0723 Tjøme	-1 740	849	-891	5 515
0728 Lardal	0	480	480	11 402
Vestfold	-61 381	40 884	-20 498	82 267
0805 Porsgrunn	-4 640	6 030	1 390	-3 691
0806 Skien	-10 382	8 971	-1 411	-13 210
0807 Notodden	-638	2 428	1 790	47 305
0811 Siljan	0	455	455	5 966
0814 Bamble	-464	2 387	1 923	-18 298
0815 Kragerø	0	1 989	1 989	21 083
0817 Drangedal	0	885	885	28 783
0819 Nome	-290	1 294	1 004	24 079
0821 Bø	-174	1 008	834	9 848
0822 Sauherad	-638	840	202	15 239

Tabell A-k: Utgiftsutjevning for kommunene 2009

	Indeks beregnet utgiftsbehov	Gj.snitt beregnet utgiftsbehov	Beregnet utgiftsbehov i kommunen	Omfordeling (kol. 3-2)	Omfordeling (kol. 3-2)
	<i>(kr per innb.)</i>	<i>(kr per innb.)</i>	<i>(kr per innb.)</i>	<i>(kr per innb.)</i>	<i>(1 000 kr)</i>
	1	2	3	4	5
0826 Tinn	1,172	30 935	36 249	5 314	32 064
0827 Hjartdal	1,384	30 935	42 804	11 869	19 122
0828 Seljord	1,090	30 935	33 734	2 799	8 200
0829 Kviteseid	1,286	30 935	39 794	8 859	22 661
0830 Nissedal	1,277	30 935	39 496	8 561	11 865
0831 Fyresdal	1,298	30 935	40 148	9 212	12 676
0833 Tokke	1,254	30 935	38 782	7 847	18 386
0834 Vinje	1,197	30 935	37 039	6 104	22 086
Telemark	1,049	30 935	32 462	1 527	255 102
0901 Risør	1,116	30 935	34 517	3 582	24 688
0904 Grimstad	0,952	30 935	29 440	-1 495	-29 856
0906 Arendal	0,980	30 935	30 301	-634	-26 031
0911 Gjerstad	1,239	30 935	38 342	7 407	18 666
0912 Vegårshei	1,197	30 935	37 044	6 109	11 516
0914 Tvedestrand	1,067	30 935	32 994	2 059	12 212
0919 Froland	1,014	30 935	31 369	434	2 115
0926 Lillesand	0,991	30 935	30 652	-283	-2 630
0928 Birkenes	1,047	30 935	32 395	1 460	6 690
0929 Åmli	1,379	30 935	42 667	11 732	21 434
0935 Iveland	1,290	30 935	39 892	8 957	10 891
0937 Evje og Hornnes	1,068	30 935	33 040	2 105	7 053
0938 Bygland	1,450	30 935	44 865	13 930	17 245
0940 Valle	1,423	30 935	44 029	13 094	17 257
0941 Bykle	1,273	30 935	39 388	8 453	7 844
Aust-Agder	1,030	30 935	31 862	927	99 096
1001 Kristiansand	0,959	30 935	29 658	-1 277	-101 648
1002 Mandal	0,997	30 935	30 828	-107	-1 539
1003 Farsund	1,051	30 935	32 515	1 580	14 862
1004 Flekkefjord	1,127	30 935	34 873	3 938	35 157
1014 Vennesla	1,012	30 935	31 299	364	4 672
1017 Songdalen	1,000	30 935	30 921	-14	-81
1018 Søgne	0,950	30 935	29 379	-1 556	-15 888
1021 Marnardal	1,326	30 935	41 011	10 076	21 985
1026 Åseral	1,561	30 935	48 280	17 345	15 593
1027 Audnedal	1,307	30 935	40 426	9 491	15 338
1029 Lindesnes	1,098	30 935	33 976	3 040	14 053
1032 Lyngdal	1,065	30 935	32 955	2 020	15 344
1034 Hægebostad	1,238	30 935	38 296	7 361	11 865
1037 Kvinesdal	1,142	30 935	35 343	4 407	25 008
1046 Sirdal	1,299	30 935	40 183	9 248	16 101
Vest-Agder	1,014	30 935	31 359	424	70 824
1101 Eigersund	1,024	30 935	31 680	744	10 340
1102 Sandnes	0,900	30 935	27 837	-3 098	-194 508
1103 Stavanger	0,893	30 935	27 613	-3 322	-400 910
1106 Haugesund	0,985	30 935	30 459	-476	-15 828
1111 Sokndal	1,183	30 935	36 598	5 663	18 422

Tabell A-k: Utgiftsutjevning for kommunene 2009

	Trekk frittstående og statlig skoler (1 000 kr)	Tilbake- føring samlet trekk (1 000 kr)	Nettovirkning frittst. og statl. skoler (kol. 6+8) (1 000 kr)	Sum utgifts- utjevning (kol. 5+8) (1 000 kr)
	6	7	8	9
0826 Tinn	0	1 250	1 250	33 313
0827 Hjartdal	0	394	394	19 516
0828 Seljord	0	565	565	8 765
0829 Kviteseid	0	582	582	23 242
0830 Nissedal	0	313	313	12 178
0831 Fyresdal	0	316	316	12 992
0833 Tokke	0	519	519	18 905
0834 Vinje	0	766	766	22 851
Telemark	-17 226	30 989	13 763	268 865
0901 Risør	0	1 359	1 359	26 048
0904 Grimstad	-3 538	3 359	-179	-30 035
0906 Arendal	-12 238	7 106	-5 132	-31 163
0911 Gjerstad	0	552	552	19 218
0912 Vegårshei	0	399	399	11 915
0914 Tvedestrand	-116	1 118	1 002	13 214
0919 Froland	-348	874	526	2 641
0926 Lillesand	-1 914	1 626	-288	-2 918
0928 Birkenes	0	848	848	7 538
0929 Åmli	0	445	445	21 879
0935 Iveland	0	277	277	11 168
0937 Evje og Hornnes	0	632	632	7 685
0938 Bygland	0	317	317	17 563
0940 Valle	0	332	332	17 589
0941 Bykle	0	209	209	8 053
Aust-Agder	-18 154	19 453	1 299	100 396
1001 Kristiansand	-18 212	13 482	-4 730	-106 377
1002 Mandal	0	2 543	2 543	1 004
1003 Farsund	-2 204	1 747	-457	14 405
1004 Flekkefjord	0	1 779	1 779	36 936
1014 Vennesla	-290	2 298	2 008	6 680
1017 Songdalen	-2 436	1 017	-1 419	-1 501
1018 Søgne	-9 976	1 713	-8 263	-24 151
1021 Marnardal	0	511	511	22 497
1026 Åseral	0	248	248	15 841
1027 Audnedal	0	373	373	15 711
1029 Lindesnes	0	897	897	14 950
1032 Lyngdal	-7 250	1 430	-5 820	9 524
1034 Hægebostad	0	353	353	12 218
1037 Kvinesdal	0	1 146	1 146	26 154
1046 Sirdal	0	400	400	16 500
Vest-Agder	-40 368	29 936	-10 432	60 392
1101 Eigersund	-11 600	2 514	-9 086	1 254
1102 Sandnes	-13 456	9 986	-3 470	-197 978
1103 Stavanger	-15 602	19 040	3 438	-397 473
1106 Haugesund	-6 438	5 784	-654	-16 482
1111 Sokndal	0	680	680	19 103

Tabell A-k: Utgiftsutjevning for kommunene 2009

	Indeks beregnet utgiftsbehov	Gj.snitt beregnet utgiftsbehov	Beregnet utgiftsbehov i kommunen	Omfordeling (kol. 3-2)	Omfordeling (kol. 3-2)
	<i>(kr per innb.)</i>	<i>(kr per innb.)</i>	<i>(kr per innb.)</i>	<i>(kr per innb.)</i>	<i>(1 000 kr)</i>
	1	2	3	4	5
1112 Lund	1,128	30 935	34 887	3 952	12 385
1114 Bjerkreim	1,104	30 935	34 167	3 232	8 323
1119 Hå	0,962	30 935	29 756	-1 179	-18 462
1120 Klepp	0,925	30 935	28 600	-2 335	-37 740
1121 Time	0,923	30 935	28 563	-2 372	-37 172
1122 Gjesdal	0,944	30 935	29 199	-1 737	-17 176
1124 Sola	0,878	30 935	27 149	-3 786	-82 429
1127 Randaberg	0,921	30 935	28 499	-2 436	-23 735
1129 Forsand	1,461	30 935	45 210	14 275	16 045
1130 Strand	0,996	30 935	30 821	-114	-1 252
1133 Hjelmeland	1,179	30 935	36 461	5 526	14 781
1134 Suldal	1,251	30 935	38 689	7 754	29 534
1135 Sauda	1,135	30 935	35 107	4 172	19 692
1141 Finnøy	1,268	30 935	39 213	8 278	22 938
1142 Rennesøy	1,050	30 935	32 478	1 543	5 919
1144 Kvitsøy	1,445	30 935	44 716	13 781	7 483
1145 Bokn	1,361	30 935	42 093	11 158	9 116
1146 Tysvær	1,039	30 935	32 156	1 221	11 798
1149 Karmøy	0,969	30 935	29 991	-945	-36 943
1151 Utsira	2,318	30 935	71 693	40 758	8 600
1160 Vindafjord	1,130	30 935	34 955	4 020	32 640
Rogaland	0,951	30 935	29 404	-1 531	-638 138
1201 Bergen	0,960	30 935	29 694	-1 241	-309 769
1211 Etne	1,156	30 935	35 757	4 822	18 591
1216 Sveio	1,079	30 935	33 370	2 435	11 816
1219 Bømlo	1,081	30 935	33 446	2 511	27 805
1221 Stord	0,947	30 935	29 300	-1 635	-28 115
1222 Fitjar	1,110	30 935	34 329	3 394	9 835
1223 Tysnes	1,343	30 935	41 556	10 621	29 410
1224 Kvinnherad	1,118	30 935	34 597	3 662	47 974
1227 Jondal	1,459	30 935	45 146	14 211	14 723
1228 Odda	1,164	30 935	36 014	5 078	36 027
1231 Ullensvang	1,316	30 935	40 696	9 761	32 982
1232 Eidfjord	1,265	30 935	39 122	8 187	7 696
1233 Ulvik	1,482	30 935	45 858	14 923	16 371
1234 Granvin	1,408	30 935	43 562	12 627	12 071
1235 Voss	1,118	30 935	34 581	3 646	50 179
1238 Kvam	1,178	30 935	36 437	5 502	45 543
1241 Fusa	1,214	30 935	37 567	6 632	25 142
1242 Samnanger	1,111	30 935	34 363	3 428	8 141
1243 Os	0,904	30 935	27 979	-2 956	-48 102
1244 Austevoll	1,145	30 935	35 415	4 480	19 849
1245 Sund	0,970	30 935	30 006	-929	-5 412
1246 Fjell	0,935	30 935	28 932	-2 003	-42 847
1247 Askøy	0,941	30 935	29 116	-1 819	-43 814
1251 Vaksdal	1,257	30 935	38 887	7 952	32 653
1252 Modalen	1,778	30 935	54 996	24 061	8 421
1253 Osterøy	1,095	30 935	33 877	2 942	21 527

Tabell A-k: Utgiftsutjevning for kommunene 2009

	Trekk frittstående og statlig skoler (1 000 kr)	Tilbake- føring samlet trekk (1 000 kr)	Nettovirkning frittst. og statl. skoler (kol. 6+8) (1 000 kr)	Sum utgifts- utjevning (kol. 5+8) (1 000 kr)
	6	7	8	9
1112 Lund	-58	625	567	12 952
1114 Bjerkreim	-232	503	271	8 593
1119 Hå	-7 540	2 662	-4 878	-23 340
1120 Klepp	-2 436	2 641	205	-37 535
1121 Time	-3 248	2 557	-691	-37 863
1122 Gjesdal	-348	1 650	1 302	-15 874
1124 Sola	-986	3 377	2 391	-80 038
1127 Randaberg	-812	1 587	775	-22 960
1129 Forsand	0	290	290	16 335
1130 Strand	-58	1 933	1 875	623
1133 Hjelmeland	0	557	557	15 338
1134 Suldal	0	842	842	30 376
1135 Sauda	0	947	947	20 639
1141 Finnøy	0	621	621	23 559
1142 Rennesøy	0	712	712	6 631
1144 Kvitsøy	-58	139	81	7 564
1145 Bokn	0	196	196	9 313
1146 Tysvær	-290	1 775	1 485	13 283
1149 Karmøy	-638	6 701	6 063	-30 879
1151 Utsira	0	86	86	8 686
1160 Vindafjord	-290	1 622	1 332	33 972
Rogaland	-64 090	70 025	5 935	-632 203
1201 Bergen	-82 326	42 332	-39 994	-349 763
1211 Etne	0	787	787	19 378
1216 Sveio	0	925	925	12 741
1219 Bømlo	0	2 116	2 116	29 921
1221 Stord	0	2 879	2 879	-25 236
1222 Fitjar	0	568	568	10 404
1223 Tysnes	-918	657	-261	29 150
1224 Kvinnherad	-459	2 589	2 130	50 105
1227 Jondal	0	267	267	14 990
1228 Odda	0	1 460	1 460	37 486
1231 Ullensvang	0	786	786	33 767
1232 Eidfjord	0	210	210	7 906
1233 Ulvik	0	287	287	16 658
1234 Granvin	0	238	238	12 309
1235 Voss	0	2 719	2 719	52 898
1238 Kvam	-638	1 723	1 085	46 628
1241 Fusa	-2 257	814	-1 443	23 698
1242 Samnanger	0	466	466	8 607
1243 Os	-1 151	2 601	1 450	-46 652
1244 Austevoll	0	896	896	20 746
1245 Sund	-629	999	370	-5 042
1246 Fjell	-12 693	3 536	-9 157	-52 004
1247 Askøy	-2 012	4 006	1 994	-41 820
1251 Vaksdal	-58	912	854	33 507
1252 Modalen	0	110	110	8 531
1253 Osterøy	-2 726	1 416	-1 310	20 217

Tabell A-k: Utgiftsutjevning for kommunene 2009

	Indeks beregnet utgiftsbehov	Gj.snitt beregnet utgiftsbehov	Beregnet utgiftsbehov i kommunen	Omfordeling (kol. 3-2)	Omfordeling (kol. 3-2)
	<i>(kr per innb.)</i>	<i>(kr per innb.)</i>	<i>(kr per innb.)</i>	<i>(kr per innb.)</i>	<i>(1 000 kr)</i>
	<i>1</i>	<i>2</i>	<i>3</i>	<i>4</i>	<i>5</i>
1256 Meland	0,979	30 935	30 294	-641	-4 088
1259 Øygarden	1,054	30 935	32 592	1 657	6 909
1260 Radøy	1,100	30 935	34 029	3 094	14 797
1263 Lindås	1,015	30 935	31 410	475	6 622
1264 Austrheim	1,123	30 935	34 725	3 790	9 756
1265 Fedje	1,663	30 935	51 455	20 520	12 025
1266 Masfjorden	1,326	30 935	41 005	10 070	16 605
Hordaland	1,004	30 935	31 067	132	61 322
1401 Flora	1,047	30 935	32 391	1 456	16 640
1411 Gulen	1,436	30 935	44 430	13 495	31 226
1412 Solund	1,492	30 935	46 167	15 232	13 465
1413 Hyllestad	1,355	30 935	41 925	10 990	16 375
1416 Høyanger	1,216	30 935	37 611	6 676	29 022
1417 Vik	1,282	30 935	39 667	8 732	24 310
1418 Balestrand	1,425	30 935	44 080	13 145	17 667
1419 Leikanger	1,070	30 935	33 088	2 153	4 688
1420 Sogndal	0,975	30 935	30 173	-762	-5 247
1421 Aurland	1,176	30 935	36 389	5 454	9 130
1422 Lærdal	1,196	30 935	37 003	6 068	13 284
1424 Årdal	1,064	30 935	32 906	1 971	10 978
1426 Luster	1,187	30 935	36 718	5 783	28 245
1428 Askvoll	1,304	30 935	40 332	9 397	28 662
1429 Fjaler	1,330	30 935	41 150	10 215	28 622
1430 Gaular	1,221	30 935	37 760	6 825	18 830
1431 Jølster	1,207	30 935	37 348	6 413	18 899
1432 Førde	0,907	30 935	28 059	-2 876	-33 801
1433 Naustdal	1,188	30 935	36 738	5 803	15 441
1438 Bremanger	1,341	30 935	41 474	10 539	41 081
1439 Vågsøy	1,124	30 935	34 775	3 840	23 061
1441 Selje	1,231	30 935	38 077	7 142	20 597
1443 Eid	1,064	30 935	32 909	1 974	11 594
1444 Hornindal	1,371	30 935	42 423	11 488	13 854
1445 Gloppen	1,219	30 935	37 720	6 785	38 360
1449 Stryn	1,138	30 935	35 202	4 267	29 202
Sogn og Fjordane	1,141	30 935	35 301	4 366	464 186
1502 Molde	0,985	30 935	30 458	-477	-11 631
1504 Ålesund	0,943	30 935	29 170	-1 765	-74 290
1505 Kristiansund	0,992	30 935	30 691	-244	-5 579
1511 Vanylven	1,289	30 935	39 872	8 937	31 439
1514 Sande	1,272	30 935	39 342	8 407	21 311
1515 Herøy	1,041	30 935	32 218	1 283	10 734
1516 Ulstein	1,036	30 935	32 052	1 117	7 845
1517 Hareid	1,015	30 935	31 408	473	2 252
1519 Volda	1,080	30 935	33 414	2 479	20 895
1520 Ørsta	1,047	30 935	32 381	1 446	14 733
1523 Ørskog	1,116	30 935	34 512	3 577	7 604
1524 Norddal	1,370	30 935	42 396	11 461	20 297

Tabell A-k: Utgiftsutjevning for kommunene 2009

	Trekk frittstående og statlig skoler (1 000 kr)	Tilbake- føring samlet trekk (1 000 kr)	Nettovirkning frittst. og statl. skoler (kol. 6+8) (1 000 kr)	Sum utgifts- utjevning (kol. 5+8) (1 000 kr)
	6	7	8	9
1256 Meland	-1 108	1 104	-3	-4 091
1259 Øygarden	-116	776	660	7 569
1260 Radøy	-406	930	524	15 321
1263 Lindås	-2 369	2 501	132	6 754
1264 Austrheim	0	511	511	10 267
1265 Fedje	0	172	172	12 197
1266 Masfjorden	0	386	386	16 991
Hordaland	-109 866	82 682	-27 184	34 138
1401 Flora	0	2 115	2 115	18 755
1411 Gulen	0	587	587	31 814
1412 Solund	-459	233	-226	13 239
1413 Hyllestad	0	357	357	16 732
1416 Høyanger	0	934	934	29 956
1417 Vik	0	631	631	24 941
1418 Balestrand	0	338	338	18 005
1419 Leikanger	0	412	412	5 099
1420 Sogndal	0	1 187	1 187	-4 060
1421 Aurland	0	348	348	9 478
1422 Lærdal	0	463	463	13 746
1424 Årdal	0	1 047	1 047	12 025
1426 Luster	0	1 025	1 025	29 270
1428 Askvoll	-1 798	703	-1 095	27 567
1429 Fjaler	0	659	659	29 281
1430 Gaular	0	595	595	19 426
1431 Jølster	0	629	629	19 528
1432 Førde	0	1 884	1 884	-31 916
1433 Naustdal	0	558	558	15 999
1438 Bremanger	0	924	924	42 005
1439 Vågsøy	-1 218	1 193	-25	23 036
1441 Selje	0	627	627	21 224
1443 Eid	0	1 104	1 104	12 698
1444 Hornindal	0	292	292	14 147
1445 Gloppen	0	1 218	1 218	39 579
1449 Stryn	0	1 376	1 376	30 578
Sogn og Fjordane	-3 475	21 440	17 965	482 151
1502 Molde	-1 508	4 239	2 731	-8 900
1504 Ålesund	-7 772	7 013	-759	-75 049
1505 Kristiansund	0	4 005	4 005	-1 573
1511 Vanylven	0	801	801	32 240
1514 Sande	-232	570	338	21 649
1515 Herøy	-1 914	1 539	-375	10 359
1516 Ulstein	-986	1 286	300	8 145
1517 Hareid	-1 914	854	-1 060	1 192
1519 Volda	-1 044	1 609	565	21 460
1520 Ørsta	-2 378	1 885	-493	14 239
1523 Ørskog	-58	419	361	7 965
1524 Norddal	0	429	429	20 726

Tabell A-k: Utgiftsutjevning for kommunene 2009

	Indeks beregnet utgiftsbehov	Gj.snitt beregnet utgiftsbehov	Beregnet utgiftsbehov i kommunen	Omfordeling (kol. 3-2)	Omfordeling (kol. 3-2)
		(kr per innb.)	(kr per innb.)	(kr per innb.)	(1 000 kr)
	1	2	3	4	5
1525 Stranda	1,158	30 935	35 807	4 872	22 306
1526 Stordal	1,280	30 935	39 611	8 676	8 693
1528 Sykkylven	1,027	30 935	31 765	830	6 249
1529 Skodje	1,043	30 935	32 277	1 342	5 179
1531 Sula	1,041	30 935	32 199	1 264	9 789
1532 Giske	1,020	30 935	31 539	604	4 096
1534 Haram	1,100	30 935	34 028	3 093	26 769
1535 Vestnes	1,066	30 935	32 967	2 032	13 071
1539 Rauma	1,154	30 935	35 688	4 753	34 928
1543 Nettet	1,246	30 935	38 558	7 623	23 334
1545 Midsund	1,248	30 935	38 598	7 662	14 628
1546 Sandøy	1,359	30 935	42 050	11 115	14 271
1547 Aukra	1,091	30 935	33 755	2 819	8 915
1548 Fræna	1,051	30 935	32 514	1 579	14 581
1551 Eide	1,148	30 935	35 506	4 571	15 300
1554 Averøy	1,096	30 935	33 890	2 955	15 993
1557 Gjemnes	1,206	30 935	37 312	6 377	16 752
1560 Tingvoll	1,290	30 935	39 903	8 968	27 506
1563 Sunndal	1,054	30 935	32 605	1 670	12 305
1566 Surnadal	1,176	30 935	36 376	5 441	32 700
1567 Rindal	1,353	30 935	41 868	10 933	22 270
1571 Halså	1,369	30 935	42 364	11 429	19 064
1573 Smøla	1,312	30 935	40 582	9 647	20 509
1576 Aure	1,250	30 935	38 668	7 733	27 150
Møre og Romsdal	1,060	30 935	32 800	1 865	461 967
1601 Trondheim	0,896	30 935	27 727	-3 208	-534 790
1612 Hemne	1,083	30 935	33 504	2 569	10 892
1613 Snillfjord	1,621	30 935	50 148	19 212	19 405
1617 Hitra	1,166	30 935	36 070	5 135	21 273
1620 Frøya	1,200	30 935	37 107	6 172	25 556
1621 Ørland	1,063	30 935	32 874	1 939	9 750
1622 Agdenes	1,467	30 935	45 379	14 444	25 018
1624 Rissa	1,167	30 935	36 104	5 169	33 025
1627 Bjugn	1,142	30 935	35 327	4 392	19 972
1630 Åfjord	1,252	30 935	38 737	7 802	25 412
1632 Roan	1,580	30 935	48 883	17 948	17 930
1633 Osen	1,513	30 935	46 819	15 884	16 440
1634 Oppdal	1,056	30 935	32 659	1 724	11 334
1635 Rennebu	1,265	30 935	39 140	8 205	21 291
1636 Meldal	1,229	30 935	38 019	7 084	27 374
1638 Orkdal	0,984	30 935	30 445	-490	-5 440
1640 Røros	1,117	30 935	34 546	3 611	20 128
1644 Holtålen	1,290	30 935	39 897	8 962	18 632
1648 Midtre Gauldal	1,166	30 935	36 077	5 142	30 448
1653 Melhus	0,986	30 935	30 513	-422	-6 126
1657 Skaun	0,987	30 935	30 546	-389	-2 477
1662 Klæbu	0,916	30 935	28 332	-2 603	-14 551
1663 Malvik	0,961	30 935	29 744	-1 192	-14 876

Tabell A-k: Utgiftsutjevning for kommunene 2009

	Trekk frittstående og statlig skoler (1 000 kr)	Tilbake- føring samlet trekk (1 000 kr)	Nettovirkning frittst. og statl. skoler (kol. 6+8) (1 000 kr)	Sum utgifts- utjevning (kol. 5+8) (1 000 kr)
	6	7	8	9
1525 Stranda	0	936	936	23 242
1526 Stordal	0	227	227	8 920
1528 Sykkylven	-232	1 366	1 134	7 383
1529 Skodje	-406	712	306	5 484
1531 Sula	-1 102	1 424	322	10 111
1532 Giske	-174	1 222	1 048	5 144
1534 Haram	-116	1 682	1 566	28 336
1535 Vestnes	-2 320	1 212	-1 108	11 963
1539 Rauma	0	1 498	1 498	36 427
1543 Nasset	-58	674	616	23 950
1545 Midsund	0	421	421	15 049
1546 Sandøy	0	308	308	14 580
1547 Aukra	0	610	610	9 525
1548 Fræna	-290	1 716	1 426	16 007
1551 Eide	0	679	679	15 979
1554 Averøy	-2 726	1 048	-1 678	14 315
1557 Gjemnes	-58	560	502	17 254
1560 Tingvoll	0	699	699	28 205
1563 Sunndal	0	1 372	1 372	13 678
1566 Surnadal	0	1 249	1 249	33 949
1567 Rindal	0	487	487	22 757
1571 Halså	0	404	404	19 468
1573 Smøla	0	493	493	21 002
1576 Aure	-580	776	196	27 346
Møre og Romsdal	-25 868	46 425	20 557	482 525
1601 Trondheim	-49 326	26 408	-22 917	-557 707
1612 Hemne	-58	812	754	11 646
1613 Snillfjord	0	289	289	19 694
1617 Hitra	-459	854	395	21 668
1620 Frøya	0	878	878	26 434
1621 Ørland	-812	944	132	9 882
1622 Agdenes	0	449	449	25 467
1624 Rissa	-633	1 318	685	33 710
1627 Bjugn	-1 392	918	-474	19 497
1630 Åfjord	0	721	721	26 132
1632 Roan	0	279	279	18 209
1633 Osen	0	277	277	16 717
1634 Oppdal	-2 320	1 227	-1 093	10 241
1635 Rennebu	0	580	580	21 871
1636 Meldal	0	839	839	28 213
1638 Orkdal	0	1 931	1 931	-3 509
1640 Røros	0	1 100	1 100	21 228
1644 Holtålen	0	474	474	19 106
1648 Midtre Gauldal	0	1 220	1 220	31 668
1653 Melhus	-1 209	2 533	1 324	-4 802
1657 Skaun	-348	1 112	764	-1 713
1662 Klæbu	-754	905	151	-14 400
1663 Malvik	-2 253	2 121	-132	-15 007

Tabell A-k: Utgiftsutjevning for kommunene 2009

	Indeks beregnet utgiftsbehov	Gj.snitt beregnet utgiftsbehov	Beregnet utgiftsbehov i kommunen	Omfordeling (kol. 3-2)	Omfordeling (kol. 3-2)
	(kr per innb.)	(kr per innb.)	(kr per innb.)	(kr per innb.)	(1 000 kr)
	1	2	3	4	5
1664 Selbu	1,215	30 935	37 600	6 665	26 655
1665 Tydal	1,397	30 935	43 223	12 288	10 518
Sør-Trøndelag	0,979	30 935	30 278	-657	-187 206
1702 Steinkjer	1,058	30 935	32 734	1 798	37 272
1703 Namsos	1,046	30 935	32 350	1 415	17 974
1711 Meråker	1,262	30 935	39 039	8 104	20 018
1714 Stjørdal	1,014	30 935	31 353	418	8 668
1717 Frosta	1,209	30 935	37 402	6 467	16 024
1718 Leksvik	1,273	30 935	39 377	8 442	29 453
1719 Levanger	1,008	30 935	31 180	245	4 511
1721 Verdal	1,028	30 935	31 793	858	12 157
1723 Mosvik	1,514	30 935	46 826	15 891	13 476
1724 Verran	1,156	30 935	35 767	4 832	14 182
1725 Namdalseid	1,393	30 935	43 088	12 153	20 952
1729 Inderøy	1,097	30 935	33 942	3 007	17 504
1736 Snåsa	1,332	30 935	41 192	10 257	22 228
1738 Lierne	1,491	30 935	46 120	15 185	22 337
1739 Røyrvik	1,581	30 935	48 922	17 987	8 976
1740 Namsskogan	1,621	30 935	50 152	19 217	17 391
1742 Grong	1,303	30 935	40 296	9 361	22 110
1743 Høylandet	1,524	30 935	47 139	16 204	20 563
1744 Overhalla	1,147	30 935	35 467	4 532	15 985
1748 Fosnes	1,544	30 935	47 757	16 822	11 439
1749 Flatanger	1,540	30 935	47 645	16 710	18 965
1750 Vikna	1,136	30 935	35 139	4 204	17 104
1751 Nærøy	1,226	30 935	37 914	6 978	34 844
1755 Leka	1,511	30 935	46 735	15 800	9 164
Nord-Trøndelag	1,108	30 935	34 264	3 329	433 297
1804 Bodø	0,911	30 935	28 182	-2 753	-126 978
1805 Narvik	1,020	30 935	31 562	627	11 490
1811 Bindal	1,493	30 935	46 186	15 251	24 767
1812 Sømna	1,253	30 935	38 763	7 828	16 118
1813 Brønnøy	1,135	30 935	35 107	4 172	31 519
1815 Vega	1,299	30 935	40 185	9 250	11 988
1816 Vevelstad	1,649	30 935	50 998	20 063	9 811
1818 Herøy	1,274	30 935	39 411	8 476	14 045
1820 Alstahaug	1,025	30 935	31 693	758	5 483
1822 Leirfjord	1,263	30 935	39 062	8 127	17 100
1824 Vefsn	1,064	30 935	32 912	1 977	26 392
1825 Grane	1,298	30 935	40 146	9 211	14 009
1826 Hattfjelldal	1,417	30 935	43 839	12 904	18 594
1827 Dønna	1,469	30 935	45 455	14 520	20 996
1828 Nesna	1,257	30 935	38 894	7 959	14 072
1832 Hemnes	1,225	30 935	37 902	6 966	31 266
1833 Rana	1,010	30 935	31 249	314	7 915
1834 Lurøy	1,762	30 935	54 522	23 587	45 075
1835 Træna	1,759	30 935	54 418	23 483	10 685

Tabell A-k: Utgiftsutjevning for kommunene 2009

	Trekk frittstående og statlig skoler (1 000 kr)	Tilbake- føring samlet trekk (1 000 kr)	Nettovirkning frittst. og statl. skoler (kol. 6+8) (1 000 kr)	Sum utgifts- utjevning (kol. 5+8) (1 000 kr)
	6	7	8	9
1664 Selbu	0	859	859	27 514
1665 Tydal	0	211	211	10 729
Sør-Trøndelag	-59 564	49 260	-10 304	-197 510
1702 Steinkjer	-5 336	3 875	-1 461	35 811
1703 Namsos	-2 320	2 348	28	18 003
1711 Meråker	0	551	551	20 569
1714 Stjørdal	-3 654	3 715	61	8 729
1717 Frosta	-58	529	471	16 496
1718 Leksvik	-425	785	360	29 813
1719 Levanger	-9 686	3 278	-6 408	-1 897
1721 Verdal	-522	2 574	2 052	14 209
1723 Mosvik	-58	227	169	13 644
1724 Verran	0	600	600	14 782
1725 Namdalseid	-174	424	250	21 202
1729 Inderøy	-58	1 129	1 071	18 575
1736 Snåsa	-1 914	510	-1 404	20 824
1738 Lierne	0	388	388	22 725
1739 Røyrvik	0	139	139	9 115
1740 Namsskogan	0	259	259	17 650
1742 Grong	0	544	544	22 654
1743 Høylandet	0	342	342	20 904
1744 Overhalla	0	715	715	16 700
1748 Fosnes	0	186	186	11 624
1749 Flatanger	-2 030	309	-1 721	17 244
1750 Vikna	0	817	817	17 921
1751 Nærøy	-1 508	1 081	-427	34 417
1755 Leka	-116	155	39	9 203
Nord-Trøndelag	-27 859	25 480	-2 379	430 917
1804 Bodø	-2 494	7 427	4 933	-122 045
1805 Narvik	0	3 306	3 306	14 796
1811 Bindal	-5 278	429	-4 849	19 918
1812 Sømna	0	456	456	16 574
1813 Brønnøy	0	1 515	1 515	33 034
1815 Vega	0	298	298	12 285
1816 Vevelstad	0	142	142	9 953
1818 Herøy	0	373	373	14 418
1820 Alstahaug	0	1 309	1 309	6 792
1822 Leirfjord	0	470	470	17 570
1824 Vefsn	0	2 510	2 510	28 902
1825 Grane	-58	349	291	14 300
1826 Hattfjelldal	-348	361	13	18 607
1827 Dønna	-1 160	376	-784	20 212
1828 Nesna	0	393	393	14 464
1832 Hemnes	0	972	972	32 237
1833 Rana	-58	4 504	4 446	12 361
1834 Lurøy	0	595	595	45 670
1835 Træna	0	141	141	10 826

Tabell A-k: Utgiftsutjevning for kommunene 2009

	Indeks beregnet utgiftsbehov	Gj.snitt beregnet utgiftsbehov	Beregnet utgiftsbehov i kommunen	Omfordeling (kol. 3-2)	Omfordeling (kol. 3-2)
		(kr per innb.)	(kr per innb.)	(kr per innb.)	(1 000 kr)
	1	2	3	4	5
1836 Rødøy	1,702	30 935	52 659	21 724	28 654
1837 Meløy	1,225	30 935	37 886	6 951	45 860
1838 Gildeskål	1,462	30 935	45 220	14 285	29 170
1839 Beiarn	1,361	30 935	42 113	11 178	12 755
1840 Saltdal	1,138	30 935	35 203	4 268	20 106
1841 Fauske	1,042	30 935	32 249	1 314	12 448
1845 Sørfold	1,362	30 935	42 144	11 209	22 641
1848 Steigen	1,325	30 935	40 991	10 056	26 839
1849 Hamarøy	1,442	30 935	44 600	13 665	23 559
1850 Tysfjord	1,401	30 935	43 327	12 392	25 181
1851 Lødingen	1,318	30 935	40 758	9 823	21 983
1852 Tjeldsund	1,499	30 935	46 362	15 427	20 934
1853 Evenes	1,397	30 935	43 227	12 292	16 717
1854 Ballangen	1,258	30 935	38 930	7 995	21 106
1856 Røst	1,462	30 935	45 215	14 280	8 896
1857 Værøy	1,521	30 935	47 043	16 108	11 694
1859 Flakstad	1,381	30 935	42 711	11 776	16 875
1860 Vestvågøy	1,118	30 935	34 588	3 653	39 137
1865 Vågan	1,070	30 935	33 090	2 155	19 313
1866 Hadsel	1,114	30 935	34 452	3 517	28 042
1867 Bø	1,389	30 935	42 965	12 030	34 094
1868 Øksnes	1,165	30 935	36 054	5 119	22 686
1870 Sortland	1,058	30 935	32 718	1 783	17 349
1871 Andøy	1,234	30 935	38 161	7 226	36 558
1874 Moskenes	1,369	30 935	42 345	11 410	12 837
Nordland	1,107	30 935	34 253	3 318	779 779
1901 Harstad	0,958	30 935	29 648	-1 287	-29 773
1902 Tromsø	0,862	30 935	26 655	-4 280	-282 118
1911 Kvæfjord	1,247	30 935	38 582	7 647	22 957
1913 Skånland	1,276	30 935	39 458	8 523	24 264
1915 Bjarkøy	1,881	30 935	58 201	27 266	13 769
1917 Ibestad	1,514	30 935	46 833	15 897	23 528
1919 Gratangen	1,492	30 935	46 165	15 230	17 575
1920 Lavangen	1,582	30 935	48 950	18 015	18 159
1922 Bardu	1,057	30 935	32 702	1 767	6 986
1923 Salangen	1,230	30 935	38 056	7 121	15 537
1924 Målselv	1,096	30 935	33 916	2 981	19 398
1925 Sørreisa	1,110	30 935	34 347	3 412	11 431
1926 Dyrøy	1,481	30 935	45 814	14 879	18 197
1927 Tranøy	1,456	30 935	45 047	14 112	22 015
1928 Torsken	1,590	30 935	49 186	18 251	17 101
1929 Berg	1,400	30 935	43 312	12 377	11 609
1931 Lenvik	1,110	30 935	34 333	3 398	37 900
1933 Balsfjord	1,208	30 935	37 377	6 442	35 436
1936 Karlsøy	1,344	30 935	41 568	10 633	25 327
1938 Lyngen	1,326	30 935	41 010	10 075	32 190
1939 Storfjord	1,266	30 935	39 161	8 226	15 416
1940 Kåfjord	1,259	30 935	38 947	8 012	18 050

Tabell A-k: Utgiftsutjevning for kommunene 2009

	Trekk frittstående og statlig skoler (1 000 kr)	Tilbake- føring samlet trekk (1 000 kr)	Nettovirkning frittst. og statl. skoler (kol. 6+8) (1 000 kr)	Sum utgifts- utjevning (kol. 5+8) (1 000 kr)
	6	7	8	9
1836 Rødøy	0	397	397	29 050
1837 Meløy	0	1 428	1 428	47 288
1838 Gildeskål	0	528	528	29 698
1839 Beiarn	0	275	275	13 029
1840 Saltdal	0	947	947	21 053
1841 Fauske	-986	1 746	760	13 208
1845 Sørfold	0	486	486	23 128
1848 Steigen	0	625	625	27 464
1849 Hamarøy	0	439	439	23 998
1850 Tysfjord	0	503	503	25 684
1851 Lødingen	0	521	521	22 504
1852 Tjeldsund	0	359	359	21 293
1853 Evenes	0	336	336	17 053
1854 Ballangen	0	587	587	21 693
1856 Røst	0	161	161	9 057
1857 Værøy	0	195	195	11 889
1859 Flakstad	-1 856	350	-1 506	15 369
1860 Vestvågøy	-232	2 117	1 885	41 022
1865 Vågan	-3 712	1 694	-2 018	17 296
1866 Hadsel	0	1 569	1 569	29 612
1867 Bø	0	696	696	34 789
1868 Øksnes	0	913	913	23 599
1870 Sortland	0	1 819	1 819	19 169
1871 Andøy	0	1 103	1 103	37 660
1874 Moskenes	0	272	272	13 109
Nordland	-16 182	45 991	29 809	809 588
1901 Harstad	0	3 917	3 917	-25 856
1902 Tromsø	-12 934	10 037	-2 897	-285 015
1911 Kvæfjord	0	662	662	23 619
1913 Skånland	0	642	642	24 906
1915 Bjarkøy	0	168	168	13 937
1917 Ibestad	-1 972	396	-1 576	21 952
1919 Gratangen	0	304	304	17 880
1920 Lavangen	0	282	282	18 441
1922 Bardu	-58	739	681	7 666
1923 Salangen	0	474	474	16 011
1924 Målselv	-1 740	1 261	-479	18 919
1925 Sørreisa	0	657	657	12 088
1926 Dyrøy	0	320	320	18 517
1927 Tranøy	0	401	401	22 416
1928 Torsken	0	263	263	17 364
1929 Berg	0	232	232	11 841
1931 Lenvik	0	2 188	2 188	40 087
1933 Balsfjord	-2 668	1 175	-1 493	33 942
1936 Karlsøy	0	566	566	25 892
1938 Lyngen	-1 624	749	-875	31 314
1939 Storfjord	0	419	419	15 836
1940 Kåfjord	0	501	501	18 552

Tabell A-k: Utgiftsutjevning for kommunene 2009

	Indeks beregnet utgiftsbehov	Gj.snitt beregnet utgiftsbehov	Beregnet utgiftsbehov i kommunen	Omfordeling (kol. 3-2)	Omfordeling (kol. 3-2)
	<i>(kr per innb.)</i>	<i>(kr per innb.)</i>	<i>(kr per innb.)</i>	<i>(kr per innb.)</i>	<i>(1 000 kr)</i>
	<i>1</i>	<i>2</i>	<i>3</i>	<i>4</i>	<i>5</i>
1941 Skjervøy	1,190	30 935	36 801	5 866	17 093
1942 Nordreisa	1,163	30 935	35 974	5 039	23 506
1943 Kvænangen	1,564	30 935	48 370	17 435	23 258
Troms	1,033	30 935	31 960	1 025	158 811
2002 Vardø	1,159	30 935	35 850	4 915	10 671
2003 Vadsø	0,977	30 935	30 222	-713	-4 320
2004 Hammerfest	0,909	30 935	28 112	-2 823	-26 843
2011 Kautokeino	1,106	30 935	34 224	3 289	9 741
2012 Alta	0,997	30 935	30 849	-86	-1 593
2014 Loppa	1,581	30 935	48 911	17 976	19 756
2015 Hasvik	1,305	30 935	40 385	9 450	9 403
2017 Kvalsund	1,435	30 935	44 404	13 469	14 304
2018 Måsøy	1,318	30 935	40 778	9 843	13 032
2019 Nordkapp	1,116	30 935	34 524	3 589	11 486
2020 Porsanger	1,046	30 935	32 356	1 421	5 741
2021 Karasjok	1,070	30 935	33 087	2 152	6 057
2022 Lebesby	1,454	30 935	44 984	14 049	18 685
2023 Gamvik	1,399	30 935	43 268	12 333	12 679
2024 Berlevåg	1,390	30 935	42 995	12 060	12 868
2025 Tana	1,247	30 935	38 586	7 651	22 562
2027 Nesseby	1,517	30 935	46 922	15 987	13 877
2028 Båtsfjord	1,109	30 935	34 313	3 378	7 012
2030 Sør-Varanger	1,056	30 935	32 666	1 731	16 540
Finnmark	1,077	30 935	33 302	2 367	171 656
Hele landet	1,000	30 935	30 935	0	0

Tabell A-k: Utgiftsutjevning for kommunene 2009

	Trekk frittstående og statlig skoler (1 000 kr)	Tilbake- føring samlet trekk (1 000 kr)	Nettovirkning frittst. og statl. skoler (kol. 6+8) (1 000 kr)	Sum utgifts- utjevning (kol. 5+8) (1 000 kr)
	6	7	8	9
1941 Skjervøy	-459	613	154	17 247
1942 Nordreisa	-2 784	959	-1 825	21 681
1943 Kvænangen	-116	369	253	23 510
Troms	-24 355	28 293	3 938	162 748
2002 Vardø	0	445	445	11 115
2003 Vadsø	0	1 046	1 046	-3 274
2004 Hammerfest	0	1 527	1 527	-25 316
2011 Kautokeino	0	579	579	10 320
2012 Alta	-7 366	3 245	-4 121	-5 714
2014 Loppa	0	307	307	20 063
2015 Hasvik	0	230	230	9 632
2017 Kvalsund	0	269	269	14 574
2018 Måsøy	-58	308	250	13 282
2019 Nordkapp	0	631	631	12 117
2020 Porsanger	0	747	747	6 488
2021 Karasjok	0	532	532	6 588
2022 Lebesby	0	342	342	19 026
2023 Gamvik	0	254	254	12 933
2024 Berlevåg	0	262	262	13 131
2025 Tana	-3 475	650	-2 825	19 737
2027 Nesseby	0	233	233	14 110
2028 Båtsfjord	0	407	407	7 419
2030 Sør-Varanger	0	1 783	1 783	18 323
Finnmark	-10 899	13 798	2 899	174 555
Hele landet	-842 825	842 825	0	0

Tabell B-k

Inntektsgarantitilskudd. Kommunene

Inntektsgarantitilskuddet (INGAR) skal sikre at ingen kommuner har en beregnet vekst i rammetilskuddet fra et år til det neste som er lavere enn 300 kroner under beregnet vekst på landsbasis, før finansiering av selve ordningen (kroner per innbygger). Ordningen finansieres ved et likt trekk per innbygger fra alle landets kommuner. INGAR erstatter overgangsordningen som tidligere var en del av inntektssystemet til kommunene.

Inntektsgarantitilskuddet ser på den totale endringen i rammetilskuddet, i stedet for å se på effekten av hver enkelt innlemming/utlemming i inntektssystemet. Kommuner med lav vekst i rammetilskuddet vil med INGAR motta kompensasjon uavhengig av om den lave veksten skyldes innlemming av øremerkede tilskudd, systemendringer, oppgaveendringer, nedgang i befolkningstallet, endringer i distriktspolitiske tilskudd, endring i kriteriedata eller andre forhold.

Endringer i inntektsutjevningstrekk/tilskudd som følge av endret inntektsutjevning og endringer i rammetilskuddet som følge av endret selskapsskatt skal ikke kompenseres gjennom inntektsgarantitilskuddet. Endringer i skjønnstilskuddet, veksttilskuddet eller saker med særskilt fordeling (tabell C-k) vil heller ikke kompenseres gjennom INGAR, siden dette er tilskudd som gis til spesielle formål eller i en tidsavgrenset periode.

Inntektsgarantitilskuddet for 2009 blir beregnet med utgangspunkt i rammetilskuddet til kommunene etter revidert nasjonalbudsjett 2008 (ekskl. selskapsskatt). Dette rammetilskuddet blir korrigert for skjønnstilskudd i 2008, saker med særskilt fordeling i 2008 (saker i tabell C-k), og inngående/utgående fordeling av tilskudd som innlemmes i / trekkes ut av inntektssystemet i 2009. Rammetilskuddet til kommunene i 2009 blir tilsvarende korrigert for skjønnstilskudd i 2009, saker med særskilt fordeling i 2009 og veksttilskuddet i 2009. Deretter blir den korrigerede veksten fra 2008 til 2009 beregnet, på landsbasis og for hver enkelt kommune. Den korrigerede veksten på landsbasis var fra 2008 til 2009 1 508 kroner per innbygger. Dersom en kommune har en korrigert vekst i rammetilskuddet som er lavere enn 1 208 kroner per innbygger, får kommunen inntektsgarantitilskudd tilsvarende differansen mellom egen vekst i rammetilskuddet, og en vekst på 1 208 kroner per innbygger. I tillegg må alle kommuner være med på å finansiere INGAR, gjennom et trekk i innbyggertilskuddet. INGAR beregnes på grunnlag av befolkningstall per 1. juli 2008.

Kolonne 1 – Rammetilskudd 2008, ekskl. selskapsskatt

Kolonnen viser rammetilskudd til kommunene etter revidert nasjonalbudsjett 2008, ekskl. selskapsskatt. Rammetilskuddet eksklusiv selskapsskatt benyttes siden avvikling av selskapsskatten ikke inngår i beregningen av inntektsgarantitilskuddet i 2009.

Kolonne 2 – Skjønnsstilskudd 2008

Kolonne 2 viser skjønn fordelt av fylkesmannen for 2008.

Kolonne 3 – Saker med særskilt fordeling 2008

Kolonne 3 viser fordelingen av fire enkeltsaker med særskilt fordeling samt inndelingstilskudd. Fordelingen som framgår i kolonnen er ytterligere dokumentert i tabell C-k i revidert Grønt hefte 2008.

Kolonne 4 – Fordeling øremerket tilskudd psykisk helsearbeid 2008

Kolonne 4 viser fordelingen av tilskuddet til psykisk helsearbeid i 2008. Tilskuddet innlemmes i inntektssystemet fra 2009, og rammetilskuddet i 2008 korrigeres for fordelingen i 2008 i beregningen av inntektsgarantitilskuddet.

Kolonne 5 – Beregnet uttrekk vertskommunetilskuddet psykisk utviklingshemmede 2008

Kolonne 5 viser uttrekket av vertskommunetilskuddet til psykisk utviklingshemmede i 2008. Tilskuddet skal tilbakeføres til å være et øremerket tilskudd fra og med 2009.

Kolonne 6 – Inngående fordeling økt timetall barnetrinnet

Kolonne 6 viser fordelingen av halvårseffekten av tilskudd til økt timetall på barnetrinnet i 2008. Økningen i timetallet får helårseffekt fra 2009, og legges da inn i innbyggertilskuddet til kommunene. Rammetilskuddet for 2008 må korrigeres for tilskuddet i 2008 slik at det tas hensyn til den inngående fordelingen i beregningen av inntektsgarantitilskuddet.

Kolonne 7 – Korrigert rammetilskudd 2008

Kolonne 7 viser korrigert rammetilskudd for 2008, ekskl. selskapsskatt. Kolonnen er summen av kolonne 1 og kolonnene 4-6, minus kolonnene 2 og 3. Kolonnen er grunnlag for beregning av absolutt korrigert vekst fra 2008 til 2009.

Kolonne 8 – Rammetilskudd 2009 (før INGAR)

Kolonne 8 viser rammetilskudd til kommunene i 2009, før inntektsgarantitilskuddet.

Kolonne 9 – Skjønnsstilskudd 2009

Kolonne 9 viser skjønn fordelt av fylkesmannen for 2009 (jf. tabell 1-k, kol. 8). Skjønnsstilskudd inngår ikke i beregningen av inntektsgarantitilskuddet, og må trekkes ut av rammetilskuddet for 2009 i beregningen av INGAR.

Kolonne 10 – Saker med særskilt fordeling 2009

Kolonne 10 viser fordelingen av tre enkeltsaker med særskilt fordeling samt inndelingstilskudd. Saker som ligger i tabell C skal ikke inngå i beregningen av inntektsgarantitilskuddet, og rammetilskuddet for 2009 må korrigeres for dette. Fordelingen som framgår i kolonnen er ytterligere dokumentert i tabell C-k.

Kolonne 11 – Veksttilskudd 2009

Kolonne 11 viser veksttilskuddet i 2009 (jf. tabell 1-k, kol. 6). På samme måte som skjønnsstilskuddet og saker med særskilt fordeling inngår ikke veksttilskuddet i INGAR, og må korrigeres ut av rammetilskuddet for 2009 før beregning av INGAR.

Kolonne 12 – Korrigert rammetilskudd 2009

Kolonne 12 viser rammetilskuddet til kommunene i 2009, korrigert for skjønnstilskudd i 2009, saker med særskilt fordeling i 2009 og veksttilskudd i 2009. Kolonnen er kolonne 8 minus kolonnene 9-11.

Kolonne 13 – Absolutt korrigert vekst 2008-2009 (1 000 kr)

Kolonne 13 viser absolutt korrigert vekst i rammetilskuddet til kommunene fra 2008 til 2009. Veksten er vist i 1 000 kr.

Kolonne 14 – Absolutt korrigert vekst 2008-2009 (kr pr innb)

Kolonne 13 viser absolutt korrigert vekst i rammetilskuddet til kommunene fra 2008 til 2009. Veksten er vist i kroner per innbygger, og er beregnet med utgangspunkt i befolkningstall per 1. juli 2008.

Kolonne 15 – Vekstgrense inntektsgarantitilskuddet 2009 (kr pr innb)

Kolonne 15 viser vekstgrensen for å få inntektsgarantitilskudd i 2009 i kroner per innbygger. Kommuner som har en vekst i rammetilskuddet som er lavere enn 1 208 kroner per innbygger vil bli kompensert opp til denne vekstgrensen.

Kolonne 16 – Inntektsgarantitilskudd før finansiering (kr pr innb)

Kolonne 16 viser inntektsgarantitilskuddet for 2009 i kroner per innbygger, før finansiering av selve ordningen.

Kolonne 17 – Finansiering inntektsgarantitilskudd 2009 (kr pr innb)

Kolonne 17 viser finansieringen av inntektsgarantitilskuddet. I 2009 er finansieringen 61 kroner per innbygger.

Kolonne 18 – Inntektsgarantitilskudd 2009 (kr pr innb)

Kolonne 18 viser netto effekten av inntektsgarantitilskuddet i kroner per innbygger. Kolonnen fremkommer som summen av kolonne 16 og kolonne 17.

Kolonne 19 – Inntektsgarantitilskudd 2009 (1 000 kr)

Kolonne 19 viser inntektsgarantitilskuddet i 2009 i 1 000 kroner. Kolonnen fremkommer ved å multiplisere kolonne 18 med innbyggertall per 1. juli 2008 (se tabell F-k, kolonne 1). Tallet benyttes videre i tabell 2-k, kolonne 5.

Tabell B-k: Inntektsgarantitilskudd til kommunene 2009

Kommune	Ramme- tilskudd etter revidert budsjett 2008 (ekskl. selsk) (1000 kr)	Skjønns- tilskudd for 2008 (1000 kr)	Tilskudd med særskilt fordeling 2008 (1000 kr)	Inngående fordeling øremerket tilskudd psykisk helse (1000 kr)	Beregnet uttrekk verts- kommune tilskuddet (1000 kr)	Inngående fordeling økt timetall barnetrinnet (1000 kr)
	1	2	3	4	5	6
0101 Halden	243 291	3 200	7 841	20 355	-7 028	1 569
0104 Moss	217 667	3 300	10 714	20 129	-22 589	1 528
0105 Sarpsborg	397 372	5 500	16 696	35 804	0	2 851
0106 Fredrikstad	560 911	7 300	22 275	50 959	0	4 055
0111 Hvaler	38 720	1 100	307	2 922	0	204
0118 Aremark	29 637	1 300	476	1 318	0	84
0119 Marker	45 597	1 200	895	2 982	0	202
0121 Rømskog	21 395	300	42	738	0	42
0122 Trøgstad	52 114	1 200	1 242	3 859	0	271
0123 Spydeberg	39 245	1 000	702	3 548	0	303
0124 Askim	96 246	1 700	6 940	9 810	0	819
0125 Eidsberg	95 336	1 200	3 086	7 648	0	597
0127 Skiptvet	33 484	500	1 057	2 565	0	210
0128 Rakkestad	85 384	1 600	1 826	5 991	0	435
0135 Råde	48 552	1 500	1 247	4 644	0	372
0136 Rygge	102 508	2 500	3 128	9 704	0	877
0137 Våler	33 971	1 100	1 059	2 951	0	276
0138 Hobøl	39 325	2 500	1 162	3 295	0	304
Østfold	2 180 755	38 000	80 695	189 222	-29 617	15 001
0211 Vestby	68 575	2 300	4 355	8 515	0	852
0213 Ski	144 827	0	7 763	17 518	0	1 790
0214 Ås	93 522	2 200	4 475	10 022	-6 526	951
0215 Frogn	80 996	2 100	3 377	9 329	0	838
0216 Nesodden	89 412	2 500	5 394	11 087	0	1 042
0217 Oppegård	126 479	0	6 957	15 464	0	1 537
0219 Bærum	773 745	0	28 798	74 980	-25 601	6 559
0220 Asker	311 418	0	13 759	34 968	0	3 499
0221 Aurskog-Hølar	112 184	2 000	2 188	9 811	0	808
0226 Sørum	82 189	1 800	1 740	9 253	0	862
0227 Fet	54 562	2 300	2 917	6 338	0	596
0228 Rælingen	58 039	3 000	4 289	9 051	0	860
0229 Enebakk	56 595	2 500	1 983	6 343	0	645
0230 Lørenskog	135 667	0	8 744	19 527	0	1 896
0231 Skedsmo	230 032	0	11 230	28 650	0	2 638
0233 Nittedal	109 952	3 200	5 652	12 898	0	1 403
0234 Gjerdrum	37 847	1 200	1 406	3 721	0	408
0235 Ullensaker	128 962	8 500	5 131	16 215	0	1 588
0236 Nes	140 217	2 300	4 926	12 892	0	1 150
0237 Eidsvoll	135 833	2 100	4 051	13 384	0	1 142
0238 Nannestad	79 039	8 900	2 437	7 287	0	669
0239 Hurdal	37 980	1 800	483	2 134	0	163
Akershus	3 088 072	48 700	132 055	339 387	-32 127	31 897
0301 Oslo	2 705 541	0	265 491	351 632	0	23 169
0402 Kongsvinger	149 336	2 000	4 571	12 514	0	919
0403 Hamar	230 499	0	5 234	20 511	-12 550	1 337
0412 Ringsaker	297 625	3 200	7 623	24 077	-19 577	1 909

Tabell B-k: Inntektsgarantitilskudd til kommunene 2009

Kommune	Korrigert ramme-tilskudd 2008 (1000 kr)	Ramme-tilskudd 2009 (før INGAR) (1000 kr)	Skjønns-tilskudd for 2009 (1000 kr)	Tilskudd med særskilt fordeling 2009 (1000 kr)	Vekst-tilskudd (1000 kr)	Korrigert ramme-tilskudd 2009 (1000 kr)	Abs. korr. vekst i ramme-tilskuddet 2008-2009 (1000 kr)
	7	8	9	10	11	12	13
0101 Halden	247 146	297 193	3 000	6 568	0	287 625	40 479
0104 Moss	202 720	237 513	3 100	9 428	0	224 986	22 265
0105 Sarpsborg	413 831	512 013	5 300	14 490	0	492 223	78 392
0106 Fredrikstad	586 351	715 748	6 800	19 049	0	689 899	103 548
0111 Hvaler	40 439	49 330	1 000	124	0	48 206	7 767
0118 Aremark	29 263	35 062	1 000	411	0	33 652	4 388
0119 Marker	46 686	53 767	1 000	696	0	52 071	5 385
0121 Rømskog	21 833	24 426	300	0	0	24 126	2 293
0122 Trøgstad	53 802	68 173	1 200	1 001	0	65 973	12 171
0123 Spydeberg	41 394	49 696	800	431	475	47 990	6 596
0124 Askim	98 235	116 454	1 500	6 464	0	108 490	10 255
0125 Eidsberg	99 295	121 948	1 500	2 606	0	117 842	18 547
0127 Skiptvet	34 703	40 090	500	894	28	38 668	3 965
0128 Rakkestad	88 384	102 791	1 500	1 433	0	99 858	11 474
0135 Råde	50 821	65 453	1 700	909	496	62 348	11 527
0136 Rygge	107 461	133 462	2 500	2 350	0	128 613	21 151
0137 Våler	35 039	39 861	1 000	968	639	37 253	2 214
0138 Hobøl	39 262	47 790	2 300	882	0	44 608	5 345
Østfold	2 236 666	2 710 771	36 000	68 704	1 638	2 604 429	367 763
0211 Vestby	71 288	95 547	2 500	3 708	2 529	86 811	15 523
0213 Ski	156 372	194 322	0	6 241	0	188 081	31 708
0214 Ås	91 294	112 689	2 400	3 409	1 741	105 139	13 845
0215 Frogn	85 686	111 010	2 100	2 612	2 992	103 306	17 620
0216 Nesodden	93 647	118 331	2 700	4 554	0	111 077	17 430
0217 Oppegård	136 523	172 643	0	5 655	0	166 989	30 466
0219 Bærum	800 885	951 353	0	23 230	0	928 123	127 237
0220 Asker	336 126	400 230	0	10 682	0	389 548	53 421
0221 Aurskog-Hølar	118 614	140 493	2 400	1 478	756	135 859	17 245
0226 Sørum	88 764	113 995	1 900	910	9 913	101 272	12 508
0227 Fet	56 279	70 508	2 400	2 595	0	65 513	9 233
0228 Rælingen	60 661	77 983	3 000	3 565	0	71 418	10 758
0229 Enebakk	59 100	77 357	2 700	1 392	1 788	71 477	12 376
0230 Lørenskog	148 346	190 327	0	7 150	0	183 177	34 831
0231 Skedsmo	250 091	330 646	0	8 981	27 131	294 534	44 443
0233 Nittedal	115 401	152 158	3 200	4 649	0	144 309	28 908
0234 Gjerdrum	39 371	50 078	1 200	1 046	2 023	45 809	6 438
0235 Ullensaker	133 134	190 639	11 900	4 167	16 031	158 542	25 408
0236 Nes	147 034	175 765	2 700	3 931	0	169 134	22 100
0237 Eidsvoll	144 208	179 079	2 800	3 030	4 749	168 500	24 292
0238 Nannestad	75 658	102 483	8 500	2 057	115	91 811	16 153
0239 Hurdal	37 993	46 101	1 900	344	0	43 857	5 864
Akershus	3 246 474	4 053 736	54 300	105 384	69 768	3 824 284	577 810
0301 Oslo	2 814 851	3 846 661	0	240 704	56 140	3 549 818	734 967
0402 Kongsvinger	156 198	187 241	2 000	3 818	0	181 423	25 225
0403 Hamar	234 563	274 010	900	4 025	0	269 085	34 522
0412 Ringsaker	293 210	337 898	2 900	5 917	0	329 081	35 871

Tabell B-k: Inntektsgarantitilskudd til kommunene 2009

Kommune	Abs. korr. vekst i ramme- tilskuddet 2008-2009 (kr per innb)	Inntekts- garanti- tilskudd 2009 (kr per innb)	Finans- iering av INGAR (kr per innb)	INGAR inkludert finansiering (kr per innb)	INGAR inkludert finansiering (1000 kr)
	14	15	16	17	18
0101 Halden	1 436	0	-61	-61	-1 709
0104 Moss	758	450	-61	389	11 445
0105 Sarpsborg	1 527	0	-61	-61	-3 112
0106 Fredrikstad	1 431	0	-61	-61	-4 385
0111 Hvaler	1 945	0	-61	-61	-242
0118 Aremark	3 071	0	-61	-61	-87
0119 Marker	1 550	0	-61	-61	-211
0121 Rømskog	3 566	0	-61	-61	-39
0122 Trøgstad	2 417	0	-61	-61	-305
0123 Spydeberg	1 297	0	-61	-61	-308
0124 Askim	703	505	-61	444	6 477
0125 Eidsberg	1 749	0	-61	-61	-643
0127 Skiptvet	1 129	78	-61	18	62
0128 Rakkestad	1 524	0	-61	-61	-456
0135 Råde	1 686	0	-61	-61	-415
0136 Rygge	1 510	0	-61	-61	-849
0137 Våler	507	700	-61	640	2 793
0138 Hobøl	1 153	55	-61	-6	-28
Østfold	1 609	99	-61	39	7 990
0211 Vestby	1 114	93	-61	33	457
0213 Ski	1 149	59	-61	-2	-58
0214 Ås	890	318	-61	257	3 999
0215 Frogn	1 230	0	-61	-61	-868
0216 Nesodden	1 024	183	-61	123	2 088
0217 Oppegård	1 248	0	-61	-61	-1 480
0219 Bærum	1 167	40	-61	-20	-2 194
0220 Asker	1 000	207	-61	147	7 842
0221 Aurskog-Hølar	1 219	0	-61	-61	-857
0226 Sørum	856	352	-61	292	4 263
0227 Fet	915	293	-61	232	2 346
0228 Rælingen	702	505	-61	445	6 811
0229 Enebakk	1 227	0	-61	-61	-611
0230 Lørenskog	1 085	123	-61	62	1 990
0231 Skedsmo	960	248	-61	187	8 666
0233 Nittedal	1 416	0	-61	-61	-1 237
0234 Gjerdrum	1 167	41	-61	-20	-110
0235 Ullensaker	917	290	-61	230	6 362
0236 Nes	1 187	21	-61	-40	-744
0237 Eidsvoll	1 207	0	-61	-60	-1 215
0238 Nannestad	1 507	0	-61	-61	-650
0239 Hurdal	2 249	0	-61	-61	-158
Akershus	1 156	126	-61	65	34 641
0301 Oslo	1 293	0	-61	-61	-34 464
0402 Kongsvinger	1 453	0	-61	-61	-1 052
0403 Hamar	1 232	0	-61	-61	-1 698
0412 Ringsaker	1 111	97	-61	36	1 171

Tabell B-k: Inntektsgarantitilskudd til kommunene 2009

Kommune	Ramme- tilskudd etter revidert budsjett 2008 (ekskl. selsk) (1000 kr)	Skjønns- tilskudd for 2008 (1000 kr)	Tilskudd med særskilt fordeling 2008 (1000 kr)	Inngående fordeling øremerket tilskudd psykisk helse (1000 kr)	Beregnet uttrekk verts- kommune tilskuddet (1000 kr)	Inngående fordeling økt timetall barnetrinnet (1000 kr)
	1	2	3	4	5	6
0415 Løten	63 174	2 000	1 915	5 426	0	381
0417 Stange	165 489	2 400	4 610	13 900	-9 036	1 000
0418 Nord-Odal	71 867	6 174	1 048	4 199	0	261
0419 Sør-Odal	79 662	1 500	1 696	6 011	0	452
0420 Eidskog	95 920	6 691	1 889	5 652	0	372
0423 Grue	85 499	9 300	1 200	4 652	0	252
0425 Åsnes	109 823	10 356	1 258	6 547	0	343
0426 Våler	54 880	5 404	677	3 291	0	182
0427 Elverum	150 236	3 500	4 168	13 644	0	1 067
0428 Trysil	98 044	1 800	1 217	5 906	0	337
0429 Åmot	62 439	11 115	719	3 502	0	219
0430 Stor-Elvdal	47 452	3 285	962	2 426	0	121
0432 Rendalen	43 701	600	427	2 055	0	93
0434 Engerdal	34 289	2 496	489	1 450	0	90
0436 Tolga	33 199	1 281	928	1 546	0	109
0437 Tynset	71 320	1 300	1 184	4 596	0	329
0438 Alvdal	38 146	700	612	2 076	0	147
0439 Folldal	33 718	2 098	879	1 514	0	108
0441 Os	41 714	2 500	877	1 939	0	141
Hedmark	2 058 032	79 700	44 185	147 434	-41 163	10 169
0501 Lillehammer	192 449	1 500	6 227	18 207	0	1 334
0502 Gjøvik	212 571	5 700	7 217	19 652	0	1 495
0511 Dovre	42 549	600	547	2 404	0	165
0512 Lesja	38 009	200	518	1 931	0	116
0513 Skjåk	34 335	400	267	1 940	0	114
0514 Lom	34 764	700	209	2 009	0	134
0515 Vågå	51 313	2 000	691	3 166	0	218
0516 Nord-Fron	63 420	1 450	1 682	4 553	0	331
0517 Sel	73 815	2 100	1 372	4 938	0	357
0519 Sør-Fron	39 983	1 050	475	2 697	0	171
0520 Ringebu	60 039	850	2 050	3 939	0	237
0521 Øyer	48 038	850	945	3 766	0	311
0522 Gausdal	72 932	6 650	1 784	4 814	0	362
0528 Østre Toten	168 959	2 300	4 594	11 500	-15 562	811
0529 Vestre Toten	110 349	4 300	2 827	9 171	0	700
0532 Jevnaker	56 355	2 000	1 272	4 595	0	373
0533 Lunner	60 383	900	1 878	5 868	0	519
0534 Gran	140 596	2 100	2 922	10 263	-8 032	730
0536 Søndre Land	118 005	10 450	1 795	5 847	-39 155	346
0538 Nordre Land	84 009	7 150	1 047	5 491	0	352
0540 Sør-Aurdal	56 742	400	945	3 036	0	195
0541 Etnedal	35 469	2 250	414	1 397	0	80
0542 Nord-Aurdal	73 816	1 650	1 135	5 132	-5 522	346
0543 Vestre Slidre	32 058	400	871	1 795	0	118
0544 Øystre Slidre	37 989	300	548	2 589	0	179
0545 Vang	32 925	0	554	1 577	0	88
Oppland	1 971 872	58 250	44 786	142 277	-68 270	10 180

Tabell B-k: Inntektsgarantitilskudd til kommunene 2009

Kommune	Korrigert ramme-tilskudd 2008 (1000 kr)	Ramme-tilskudd 2009 (før INGAR) (1000 kr)	Skjønns-tilskudd for 2009 (1000 kr)	Tilskudd med særskilt fordeling 2009 (1000 kr)	Vekst-tilskudd (1000 kr)	Korrigert ramme-tilskudd 2009 (1000 kr)	Abs. korr. vekst i ramme-tilskuddet 2008-2009 (1000 kr)
	7	8	9	10	11	12	13
0415 Løten	65 066	79 513	1 900	1 594	0	76 020	10 954
0417 Stange	164 344	199 019	2 700	3 746	0	192 573	28 230
0418 Nord-Odal	69 104	87 211	6 300	819	0	80 092	10 987
0419 Sør-Odal	82 929	96 559	1 400	1 298	0	93 861	10 932
0420 Eidskog	93 364	118 606	7 000	1 587	0	110 019	16 656
0423 Grue	79 903	105 063	9 300	990	0	94 774	14 871
0425 Åsnes	105 099	139 289	10 100	934	0	128 254	23 155
0426 Våler	52 272	69 999	5 000	516	0	64 483	12 211
0427 Elverum	157 279	192 183	3 700	3 220	0	185 262	27 983
0428 Trysil	101 270	130 386	2 400	921	0	127 065	25 795
0429 Åmot	54 326	83 452	11 300	514	0	71 639	17 313
0430 Stor-Elvdal	45 752	57 493	2 800	868	0	53 825	8 073
0432 Rendalen	44 822	51 525	900	334	0	50 291	5 469
0434 Engerdal	32 844	39 562	2 500	406	0	36 656	3 812
0436 Tolga	32 645	38 787	1 300	851	0	36 636	3 991
0437 Tynset	73 762	94 224	1 400	881	0	91 943	18 182
0438 Alvdal	39 057	46 564	900	476	0	45 188	6 131
0439 Folldal	32 363	39 715	1 700	804	0	37 211	4 848
0441 Os	40 416	49 592	2 900	756	0	45 936	5 519
Hedmark	2 050 587	2 517 890	81 300	35 274	0	2 401 316	350 729
0501 Lillehammer	204 263	248 079	1 100	5 095	0	241 885	37 622
0502 Gjøvik	220 801	283 477	3 400	6 120	0	273 957	53 156
0511 Dovre	43 971	53 978	1 600	382	0	51 995	8 025
0512 Lesja	39 338	45 795	0	426	0	45 368	6 031
0513 Skjåk	35 722	39 561	400	161	0	39 000	3 278
0514 Lom	35 998	41 170	600	70	0	40 500	4 502
0515 Vågå	52 006	73 084	4 700	490	0	67 894	15 888
0516 Nord-Fron	65 173	84 027	250	1 405	0	82 372	17 200
0517 Sel	75 638	100 688	3 700	1 059	0	95 929	20 291
0519 Sør-Fron	41 326	55 357	750	306	0	54 301	12 975
0520 Ringebu	61 315	78 906	600	1 880	0	76 426	15 111
0521 Øyer	50 319	58 430	700	670	0	57 060	6 741
0522 Gausdal	69 674	91 138	6 550	1 482	0	83 106	13 432
0528 Østre Toten	158 814	181 178	1 900	3 976	0	175 302	16 488
0529 Vestre Toten	113 093	135 673	3 050	2 229	0	130 395	17 301
0532 Jevnaker	58 051	69 992	2 300	929	0	66 763	8 712
0533 Lunner	63 992	75 563	900	1 404	0	73 259	9 266
0534 Gran	138 536	162 381	2 300	2 259	0	157 821	19 285
0536 Søndre Land	72 798	97 007	12 200	1 518	0	83 289	10 491
0538 Nordre Land	81 655	105 188	7 600	720	0	96 867	15 212
0540 Sør-Aurdal	58 628	73 928	300	791	0	72 837	14 209
0541 Etnedal	34 283	39 672	2 000	355	0	37 317	3 034
0542 Nord-Aurdal	70 987	82 963	1 150	831	0	80 982	9 995
0543 Vestre Slidre	32 700	37 675	100	780	0	36 795	4 095
0544 Øystre Slidre	39 909	54 440	400	380	0	53 660	13 751
0545 Vang	34 035	37 273	400	476	0	36 397	2 362
Oppland	1 953 023	2 406 622	58 950	36 194	0	2 311 478	358 455

Tabell B-k: Inntektsgarantitilskudd til kommunene 2009

Kommune	Abs. korr. vekst i ramme- tilskuddet 2008-2009 (kr per innb)	Inntekts- garanti- tilskudd 2009 (kr per innb)	Finans- iering av INGAR (kr per innb)	INGAR inkludert finansiering (kr per innb)	INGAR inkludert finansiering (1000 kr)
	14	15	16	17	18
0415 Løten	1 515	0	-61	-61	-438
0417 Stange	1 497	0	-61	-61	-1 143
0418 Nord-Odal	2 159	0	-61	-61	-308
0419 Sør-Odal	1 401	0	-61	-61	-473
0420 Eidskog	2 607	0	-61	-61	-387
0423 Grue	2 932	0	-61	-61	-307
0425 Åsnes	3 040	0	-61	-61	-462
0426 Våler	3 169	0	-61	-61	-234
0427 Elverum	1 426	0	-61	-61	-1 189
0428 Trysil	3 818	0	-61	-61	-410
0429 Åmot	4 043	0	-61	-61	-260
0430 Stor-Elvdal	3 010	0	-61	-61	-163
0432 Rendalen	2 751	0	-61	-61	-120
0434 Engerdal	2 627	0	-61	-61	-88
0436 Tolga	2 352	0	-61	-61	-103
0437 Tynset	3 376	0	-61	-61	-326
0438 Alvdal	2 574	0	-61	-61	-144
0439 Folldal	2 920	0	-61	-61	-101
0441 Os	2 674	0	-61	-61	-125
Hedmark	2 440	4	-61	-56	-8 361
0501 Lillehammer	1 457	0	-61	-61	-1 565
0502 Gjøvik	1 871	0	-61	-61	-1 722
0511 Dovre	2 890	0	-61	-61	-168
0512 Lesja	2 766	0	-61	-61	-132
0513 Skjåk	1 416	0	-61	-61	-140
0514 Lom	1 871	0	-61	-61	-146
0515 Vågå	4 309	0	-61	-61	-223
0516 Nord-Fron	2 963	0	-61	-61	-352
0517 Sel	3 368	0	-61	-61	-365
0519 Sør-Fron	4 115	0	-61	-61	-191
0520 Ringebu	3 351	0	-61	-61	-273
0521 Øyer	1 374	0	-61	-61	-297
0522 Gausdal	2 186	0	-61	-61	-372
0528 Østre Toten	1 143	65	-61	4	62
0529 Vestre Toten	1 364	0	-61	-61	-769
0532 Jevnaker	1 394	0	-61	-61	-379
0533 Lunner	1 081	126	-61	66	564
0534 Gran	1 459	0	-61	-61	-801
0536 Søndre Land	1 797	0	-61	-61	-354
0538 Nordre Land	2 292	0	-61	-61	-402
0540 Sør-Aurdal	4 461	0	-61	-61	-193
0541 Etnedal	2 200	0	-61	-61	-84
0542 Nord-Aurdal	1 544	0	-61	-61	-392
0543 Vestre Slidre	1 863	0	-61	-61	-133
0544 Øystre Slidre	4 327	0	-61	-61	-193
0545 Vang	1 483	0	-61	-61	-97
Oppland	2 321	7	-61	-53	-9 119

Tabell B-k: Inntektsgarantitilskudd til kommunene 2009

Kommune	Ramme- tilskudd etter revidert budsjett 2008 (ekskl. selsk) (1000 kr)	Skjønns- tilskudd for 2008 (1000 kr)	Tilskudd med særskilt fordeling 2008 (1000 kr)	Inngående fordeling øremerket tilskudd psykisk helse (1000 kr)	Beregnet uttrekk verts- kommune tilskuddet (1000 kr)	Inngående fordeling økt timetall barnetrinnet (1000 kr)
	1	2	3	4	5	6
0602 Drammen	404 354	1 500	30 958	39 986	0	3 091
0604 Kongsberg	174 275	3 000	4 301	16 731	0	1 255
0605 Ringerike	232 556	2 000	6 477	20 737	-7 530	1 460
0612 Hole	36 708	1 000	1 385	3 715	0	315
0615 Flå	22 348	2 200	521	1 001	0	53
0616 Nes	41 333	926	890	2 858	0	160
0617 Gol	55 193	3 319	1 306	3 583	0	251
0618 Hemsedal	20 702	0	501	1 564	0	132
0619 Ål	59 227	0	1 091	3 931	0	269
0620 Hol	43 327	0	1 242	3 438	0	229
0621 Sigdal	49 564	3 207	514	3 010	0	196
0622 Krødsherad	31 381	400	272	1 743	0	99
0623 Modum	108 917	1 000	2 805	9 236	0	629
0624 Øvre Eiker	127 407	2 500	3 681	11 401	0	909
0625 Nedre Eiker	136 378	3 500	5 419	14 644	0	1 350
0626 Lier	143 253	0	7 454	15 197	0	1 414
0627 Røyken	107 796	2 000	3 491	11 767	0	1 232
0628 Hurum	78 569	1 250	2 776	6 725	0	584
0631 Flesberg	37 339	800	620	2 105	0	154
0632 Rollag	36 025	1 768	249	1 473	0	92
0633 Nore og Uvdal	38 517	0	631	2 275	0	150
Buskerud	1 985 169	30 370	76 585	177 120	-7 530	14 023
0701 Horten	190 237	1 790	4 394	17 834	0	1 452
0702 Holmestrand	81 936	2 340	2 695	7 082	-4 016	527
0704 Tønsberg	284 175	1 140	8 829	26 754	0	1 979
0706 Sandefjord	341 932	2 790	13 178	30 315	0	2 448
0709 Larvik	356 594	3 130	13 743	30 441	0	2 363
0711 Svelvik	55 420	1 700	1 904	4 624	0	404
0713 Sande	71 589	1 640	1 213	5 874	0	496
0714 Hof	36 150	930	742	2 400	0	195
0716 Re	86 038	2 580	8 737	6 320	0	502
0719 Andebu	49 611	2 070	1 422	3 926	0	341
0720 Stokke	79 678	1 200	3 721	7 303	-5 020	653
0722 Nøtterøy	148 184	1 260	5 822	14 400	0	1 150
0723 Tjøme	39 622	1 090	1 489	3 285	0	272
0728 Lardal	33 205	1 640	628	1 918	0	139
Vestfold	1 854 371	25 300	68 517	162 476	-9 036	12 921
0805 Porsgrunn	264 142	0	9 645	24 393	0	1 947
0806 Skien	385 112	0	14 705	36 173	0	2 829
0807 Notodden	134 463	3 200	1 312	9 680	0	635
0811 Siljan	29 188	1 050	684	1 812	0	154
0814 Bamble	92 737	0	4 243	9 586	0	833
0815 Kragerø	101 885	2 400	2 669	7 991	0	572
0817 Drangedal	61 632	5 605	1 102	3 584	0	239
0819 Nome	94 527	8 961	3 156	5 550	-10 542	364
0821 Bø	48 690	2 950	1 107	3 850	0	287
0822 Sauherad	50 629	4 400	1 915	3 397	0	251

Tabell B-k: Inntektsgarantitilskudd til kommunene 2009

Kommune	Korrigert ramme-tilskudd 2008 (1000 kr)	Ramme-tilskudd 2009 (før INGAR) (1000 kr)	Skjønns-tilskudd for 2009 (1000 kr)	Tilskudd med særskilt fordeling 2009 (1000 kr)	Vekst-tilskudd (1000 kr)	Korrigert ramme-tilskudd 2009 (1000 kr)	Abs. korr. vekst i ramme-tilskuddet 2008-2009 (1000 kr)
	7	8	9	10	11	12	13
0602 Drammen	414 973	521 041	1 500	29 164	1 860	488 517	73 544
0604 Kongsberg	184 959	232 931	3 000	3 200	0	226 731	41 772
0605 Ringerike	238 746	287 234	3 000	5 175	0	279 059	40 313
0612 Hole	38 353	46 433	1 000	1 117	1 808	42 507	4 155
0615 Flå	20 681	31 194	500	486	0	30 208	9 527
0616 Nes	42 536	51 731	1 676	758	0	49 297	6 762
0617 Gol	54 402	69 507	4 078	1 110	0	64 319	9 916
0618 Hemsedal	21 897	26 870	0	391	0	26 479	4 582
0619 Ål	62 336	77 171	0	866	0	76 305	13 969
0620 Hol	45 752	55 368	0	1 037	0	54 330	8 578
0621 Sigdal	49 049	64 817	4 368	314	0	60 135	11 086
0622 Krødsherad	32 551	37 288	0	176	0	37 112	4 561
0623 Modum	114 977	137 455	1 000	2 279	0	134 176	19 199
0624 Øvre Eiker	133 535	159 849	2 000	2 904	0	154 945	21 410
0625 Nedre Eiker	143 453	176 730	2 750	4 244	0	169 737	26 284
0626 Lier	152 410	186 115	0	6 257	0	179 858	27 448
0627 Røyken	115 304	141 115	1 000	2 337	1 172	136 606	21 303
0628 Hurum	81 852	99 182	1 250	2 303	0	95 628	13 777
0631 Flesberg	38 178	44 764	1 000	475	0	43 289	5 111
0632 Rollag	35 573	42 973	2 856	173	0	39 944	4 371
0633 Nore og Uvdal	40 311	46 493	0	502	0	45 990	5 680
Buskerud	2 061 828	2 536 260	30 978	65 268	4 840	2 435 174	373 346
0701 Horten	203 338	244 843	2 040	3 367	0	239 437	36 098
0702 Holmestrand	80 495	96 517	2 110	2 252	0	92 155	11 660
0704 Tønsberg	302 939	366 779	1 340	7 169	1 586	356 684	53 745
0706 Sandefjord	358 726	435 559	3 040	11 272	0	421 246	62 520
0709 Larvik	372 525	448 554	3 280	12 102	0	433 172	60 647
0711 Svelvik	56 845	70 745	1 480	1 574	0	67 691	10 847
0713 Sande	75 106	90 577	1 420	733	0	88 424	13 318
0714 Hof	37 073	47 192	990	565	0	45 638	8 565
0716 Re	81 543	104 741	2 410	8 825	0	93 506	11 963
0719 Andebu	50 385	61 775	1 920	1 127	0	58 727	8 342
0720 Stokke	77 693	93 642	1 400	3 199	337	88 706	11 013
0722 Nøtterøy	156 653	191 607	1 250	4 883	0	185 474	28 822
0723 Tjøme	40 600	51 608	1 130	1 272	0	49 206	8 606
0728 Lardal	32 993	41 403	1 490	509	0	39 404	6 411
Vestfold	1 926 915	2 345 541	25 300	58 848	1 923	2 259 471	332 556
0805 Porsgrunn	280 838	330 249	0	8 260	0	321 989	41 151
0806 Skien	409 409	484 970	0	12 328	0	472 641	63 232
0807 Notodden	140 266	167 369	2 800	718	0	163 851	23 586
0811 Siljan	29 421	35 315	500	552	0	34 263	4 842
0814 Bamble	98 913	119 735	0	3 532	0	116 203	17 291
0815 Kragerø	105 379	130 204	2 400	2 290	0	125 514	20 135
0817 Drangedal	58 747	79 093	5 706	895	0	72 493	13 745
0819 Nome	77 782	100 572	9 864	2 911	0	87 797	10 016
0821 Bø	48 770	66 642	4 500	860	0	61 282	12 512
0822 Sauherad	47 962	63 423	4 000	1 742	0	57 681	9 719

Tabell B-k: Inntektsgarantitilskudd til kommunene 2009

Kommune	Abs. korr. vekst i ramme- tilskuddet 2008-2009 (kr per innb)	Inntekts- garanti- tilskudd 2009 (kr per innb)	Finans- iering av INGAR (kr per innb)	INGAR inkludert finansiering (kr per innb)	INGAR inkludert finansiering (1000 kr)
	14	15	16	17	18
0602 Drammen	1 207	0	-61	-60	-3 675
0604 Kongsberg	1 729	0	-61	-61	-1 464
0605 Ringerike	1 410	0	-61	-61	-1 733
0612 Hole	722	486	-61	425	2 446
0615 Flå	9 423	0	-61	-61	-61
0616 Nes	1 955	0	-61	-61	-210
0617 Gol	2 221	0	-61	-61	-271
0618 Hemsedal	2 326	0	-61	-61	-119
0619 Ål	2 972	0	-61	-61	-285
0620 Hol	1 934	0	-61	-61	-269
0621 Sigdal	3 141	0	-61	-61	-214
0622 Krødsherad	2 155	0	-61	-61	-128
0623 Modum	1 505	0	-61	-61	-773
0624 Øvre Eiker	1 314	0	-61	-61	-987
0625 Nedre Eiker	1 186	22	-61	-39	-863
0626 Lier	1 205	3	-61	-58	-1 315
0627 Røyken	1 148	60	-61	-1	-16
0628 Hurum	1 532	0	-61	-61	-545
0631 Flesberg	2 021	0	-61	-61	-153
0632 Rollag	3 068	0	-61	-61	-86
0633 Nore og Uvdal	2 261	0	-61	-61	-152
Buskerud	2 211	27	-61	-33	-10 874
0701 Horten	1 426	0	-61	-61	-1 534
0702 Holmestrand	1 179	28	-61	-32	-318
0704 Tønsberg	1 390	0	-61	-61	-2 343
0706 Sandefjord	1 464	0	-61	-61	-2 588
0709 Larvik	1 447	0	-61	-61	-2 541
0711 Svelvik	1 678	0	-61	-61	-392
0713 Sande	1 638	0	-61	-61	-493
0714 Hof	2 800	0	-61	-61	-185
0716 Re	1 403	0	-61	-61	-517
0719 Andebu	1 601	0	-61	-61	-316
0720 Stokke	1 033	175	-61	114	1 218
0722 Nøtterøy	1 405	0	-61	-61	-1 244
0723 Tjøme	1 871	0	-61	-61	-279
0728 Lardal	2 711	0	-61	-61	-143
Vestfold	1 646	15	-61	-46	-11 675
0805 Porsgrunn	1 200	7	-61	-53	-1 829
0806 Skien	1 236	0	-61	-61	-3 100
0807 Notodden	1 923	0	-61	-61	-744
0811 Siljan	2 021	0	-61	-61	-145
0814 Bamble	1 221	0	-61	-61	-858
0815 Kragerø	1 893	0	-61	-61	-645
0817 Drangedal	3 349	0	-61	-61	-249
0819 Nome	1 523	0	-61	-61	-399
0821 Bø	2 311	0	-61	-61	-328
0822 Sauherad	2 279	0	-61	-61	-259

Tabell B-k: Inntektsgarantitilskudd til kommunene 2009

Kommune	Ramme- tilskudd etter revidert budsjett 2008 (ekskl. selsk) (1000 kr)	Skjønns- tilskudd for 2008 (1000 kr)	Tilskudd med særskilt fordeling 2008 (1000 kr)	Inngående fordeling øremerket tilskudd psykisk helse (1000 kr)	Beregnet uttrekk verts- kommune tilskuddet (1000 kr)	Inngående fordeling økt timetall barnetrinnet (1000 kr)
	1	2	3	4	5	6
0826 Tinn	75 157	0	1 118	5 149	0	342
0827 Hjartdal	37 262	2 765	389	1 572	0	93
0828 Seljord	37 755	600	897	2 315	0	147
0829 Kviteseid	46 153	900	692	2 344	0	131
0830 Nissedal	22 186	500	397	1 291	0	73
0831 Fyresdal	27 969	500	663	1 262	0	84
0833 Tokke	33 717	0	612	2 136	0	146
0834 Vinje	48 532	0	1 661	3 138	0	209
Telemark	1 591 736	33 831	46 965	125 223	-10 542	9 335
0901 Risør	79 821	2 400	2 300	5 556	0	389
0904 Grimstad	126 954	1 500	5 178	13 287	0	1 263
0906 Arendal	285 890	3 750	10 870	28 093	0	2 281
0911 Gjerstad	44 040	2 485	953	2 255	0	165
0912 Vegårshei	33 297	2 105	824	1 638	0	119
0914 Tvedestrand	57 120	1 100	1 274	4 489	0	322
0919 Froland	40 218	800	1 071	3 454	0	299
0926 Lillesand	68 777	1 300	2 801	6 414	0	564
0928 Birkenes	41 873	1 100	849	3 311	0	296
0929 Åmli	39 138	2 268	612	1 748	0	107
0935 Iveland	25 454	1 219	677	1 111	0	91
0937 Evje og Hornn	32 241	700	1 271	2 512	0	202
0938 Bygland	31 923	1 000	800	1 313	0	79
0940 Valle	24 502	0	499	1 292	0	85
0941 Bykle	14 561	0	553	823	0	59
Aust-Agder	945 809	21 727	30 534	77 296	0	6 321
1001 Kristiansand	531 453	6 800	26 449	53 685	0	4 601
1002 Mandal	112 536	600	2 586	10 182	0	867
1003 Farsund	84 475	700	2 702	6 975	0	617
1004 Flekkefjord	100 644	900	2 355	7 148	0	511
1014 Vennesla	108 978	2 000	4 040	9 154	0	872
1017 Songdalen	45 451	700	1 649	4 085	0	382
1018 Søgne	60 218	1 200	2 347	6 664	0	625
1021 Marnardal	43 203	300	1 086	2 068	0	149
1026 Åseral	22 130	1 531	394	968	0	71
1027 Audnedal	33 126	1 932	480	1 479	0	115
1029 Lindesnes	50 613	2 940	1 547	3 592	0	284
1032 Lyngdal	69 897	1 000	2 040	5 618	0	467
1034 Hægebostad	31 052	2 349	730	1 404	0	110
1037 Kvinesdal	69 099	1 106	1 839	4 611	0	345
1046 Sirdal	31 332	3 642	613	1 607	0	107
Vest-Agder	1 394 207	27 700	50 858	119 240	0	10 124
1101 Eigersund	142 525	1 600	3 095	10 865	-29 617	817
1102 Sandnes	314 150	0	20 970	39 233	0	3 919
1103 Stavanger	593 560	0	33 776	75 733	0	6 746
1106 Haugesund	245 702	6 000	9 290	22 849	0	1 815
1111 Sokndal	41 040	0	413	2 803	0	200

Tabell B-k: Inntektsgarantitilskudd til kommunene 2009

Kommune	Korrigert ramme-tilskudd 2008 (1000 kr)	Ramme-tilskudd 2009 (før INGAR) (1000 kr)	Skjønns-tilskudd for 2009 (1000 kr)	Tilskudd med særskilt fordeling 2009 (1000 kr)	Vekst-tilskudd (1000 kr)	Korrigert ramme-tilskudd 2009 (1000 kr)	Abs. korr. vekst i ramme-tilskuddet 2008-2009 (1000 kr)
	7	8	9	10	11	12	13
0826 Tinn	79 530	91 441	0	805	0	90 636	11 107
0827 Hjartdal	35 773	43 236	2 574	307	0	40 355	4 582
0828 Seljord	38 720	42 920	0	786	0	42 135	3 415
0829 Kviteseid	47 036	53 960	300	582	0	53 078	6 042
0830 Nissedal	22 653	31 218	0	337	0	30 880	8 227
0831 Fyresdal	28 153	32 497	300	598	0	31 599	3 446
0833 Tokke	35 387	41 648	0	485	0	41 163	5 776
0834 Vinje	50 218	58 742	0	1 519	0	57 223	7 004
Telemark	1 634 957	1 973 235	32 944	39 507	0	1 900 784	265 827
0901 Risør	81 066	98 260	1 000	1 968	0	95 292	14 226
0904 Grimstad	134 826	165 646	1 900	4 065	0	159 681	24 855
0906 Arendal	301 644	371 800	4 050	8 936	0	358 814	57 170
0911 Gjerstad	43 021	52 109	2 609	807	0	48 693	5 672
0912 Vegårshei	32 125	38 697	2 600	740	0	35 357	3 233
0914 Tvedestrand	59 557	71 831	1 300	971	0	69 559	10 003
0919 Froland	42 100	50 361	600	789	0	48 973	6 873
0926 Lillesand	71 654	89 316	1 700	2 326	0	85 290	13 636
0928 Birkenes	43 531	52 353	700	576	0	51 077	7 546
0929 Åmli	38 114	47 902	2 600	531	0	44 771	6 657
0935 Iveland	24 759	30 126	1 270	601	0	28 255	3 496
0937 Evje og Hornn	32 984	42 844	500	1 121	0	41 223	8 239
0938 Bygland	31 515	36 614	1 000	755	0	34 859	3 344
0940 Valle	25 380	30 549	0	439	0	30 110	4 730
0941 Bykle	14 890	17 381	0	512	0	16 869	1 979
Aust-Agder	977 165	1 195 789	21 829	25 137	0	1 148 823	171 658
1001 Kristiansand	556 490	680 948	8 500	22 869	0	649 579	93 089
1002 Mandal	120 399	141 040	1 100	1 774	0	138 166	17 767
1003 Farsund	88 665	106 827	900	2 183	0	103 744	15 079
1004 Flekkefjord	105 048	127 535	900	1 917	0	124 718	19 670
1014 Vennesla	112 964	133 551	1 500	3 286	0	128 765	15 801
1017 Songdalen	47 569	55 790	1 300	1 318	0	53 172	5 603
1018 Søgne	63 961	76 759	1 800	1 791	342	72 826	8 865
1021 Marnardal	44 034	50 031	300	971	0	48 761	4 726
1026 Åseral	21 244	26 335	1 607	347	0	24 381	3 137
1027 Audnedal	32 307	38 758	1 779	381	0	36 598	4 291
1029 Lindesnes	50 002	61 328	1 151	1 318	0	58 859	8 857
1032 Lyngdal	72 942	84 329	1 000	1 633	0	81 696	8 755
1034 Hægebostad	29 487	35 854	2 139	648	0	33 067	3 580
1037 Kvinesdal	71 110	86 483	400	1 565	0	84 518	13 408
1046 Sirdal	28 792	37 402	3 824	538	0	33 040	4 248
Vest-Agder	1 445 013	1 742 971	28 200	42 539	342	1 671 890	226 877
1101 Eigersund	119 895	137 624	1 800	2 625	0	133 200	13 305
1102 Sandnes	336 332	437 331	0	17 641	21 160	398 530	62 198
1103 Stavanger	642 262	777 366	0	28 250	0	749 116	106 854
1106 Haugesund	255 076	313 137	6 000	7 837	0	299 300	44 224
1111 Sokndal	43 630	54 453	0	217	0	54 236	10 606

Tabell B-k: Inntektsgarantitilskudd til kommunene 2009

Kommune	Abs. korr. vekst i ramme- tilskuddet 2008-2009 (kr per innb)	Inntekts- garanti- tilskudd 2009 (kr per innb)	Finans- iering av INGAR (kr per innb)	INGAR inkludert finansiering (kr per innb)	INGAR inkludert finansiering (1000 kr)
	14	15	16	17	18
0826 Tinn	1 841	0	-61	-61	-366
0827 Hjartdal	2 844	0	-61	-61	-98
0828 Seljord	1 166	42	-61	-19	-54
0829 Kviteseid	2 362	0	-61	-61	-155
0830 Nissedal	5 936	0	-61	-61	-84
0831 Fyresdal	2 505	0	-61	-61	-83
0833 Tokke	2 465	0	-61	-61	-142
0834 Vinje	1 936	0	-61	-61	-219
Telemark	2 223	3	-61	-58	-9 756
0901 Risør	2 064	0	-61	-61	-418
0904 Grimstad	1 245	0	-61	-61	-1 210
0906 Arendal	1 393	0	-61	-61	-2 488
0911 Gjerstad	2 251	0	-61	-61	-153
0912 Vegårshei	1 715	0	-61	-61	-114
0914 Tvedestrand	1 686	0	-61	-61	-359
0919 Froland	1 409	0	-61	-61	-296
0926 Lillesand	1 469	0	-61	-61	-563
0928 Birkenes	1 647	0	-61	-61	-278
0929 Åmli	3 644	0	-61	-61	-111
0935 Iveland	2 875	0	-61	-61	-74
0937 Evje og Hornn	2 459	0	-61	-61	-203
0938 Bygland	2 701	0	-61	-61	-75
0940 Valle	3 588	0	-61	-61	-80
0941 Bykle	2 132	0	-61	-61	-56
Aust-Agder	2 152	0	-61	-61	-6 477
1001 Kristiansand	1 170	38	-61	-23	-1 814
1002 Mandal	1 231	0	-61	-61	-875
1003 Farsund	1 603	0	-61	-61	-570
1004 Flekkefjord	2 203	0	-61	-61	-541
1014 Vennesla	1 230	0	-61	-61	-779
1017 Songdalen	974	234	-61	173	998
1018 Søgne	868	339	-61	279	2 844
1021 Marnardal	2 166	0	-61	-61	-132
1026 Åseral	3 490	0	-61	-61	-54
1027 Audnedal	2 655	0	-61	-61	-98
1029 Lindesnes	1 916	0	-61	-61	-280
1032 Lyngdal	1 152	55	-61	-5	-41
1034 Hægebostad	2 221	0	-61	-61	-98
1037 Kvinesdal	2 363	0	-61	-61	-344
1046 Sirdal	2 440	0	-61	-61	-106
Vest-Agder	1 846	44	-61	-16	-1 890
1101 Eigersund	958	250	-61	189	2 626
1102 Sandnes	991	217	-61	156	9 825
1103 Stavanger	885	322	-61	262	31 586
1106 Haugesund	1 330	0	-61	-61	-2 015
1111 Sokndal	3 260	0	-61	-61	-197

Tabell B-k: Inntektsgarantitilskudd til kommunene 2009

Kommune	Ramme- tilskudd etter revidert budsjett 2008 (ekskl. selsk) (1000 kr)	Skjønns- tilskudd for 2008 (1000 kr)	Tilskudd med særskilt fordeling 2008 (1000 kr)	Inngående fordeling øremerket tilskudd psykisk helse (1000 kr)	Beregnet uttrekk verts- kommune tilskuddet (1000 kr)	Inngående fordeling økt timetall barnetrinnet (1000 kr)
	1	2	3	4	5	6
1112 Lund	35 930	0	911	2 481	0	222
1114 Bjerkreim	33 051	0	637	2 013	0	167
1119 Hå	125 426	0	3 797	10 991	-18 573	1 073
1120 Klepp	101 347	4 000	4 759	10 289	0	1 197
1121 Time	90 820	0	4 995	10 100	0	1 007
1122 Gjesdal	64 481	800	3 009	6 581	0	734
1124 Sola	103 230	0	6 649	13 268	0	1 433
1127 Randaberg	63 168	6 800	3 513	6 305	0	739
1129 Forsand	23 017	0	292	1 168	0	78
1130 Strand	86 354	2 000	2 836	7 655	0	747
1133 Hjelmeland	36 020	400	1 368	2 363	0	173
1134 Suldal	54 256	0	1 411	3 451	0	240
1135 Sauda	61 005	8 078	613	3 858	0	294
1141 Finnøy	53 882	7 086	644	2 439	0	184
1142 Rennesøy	39 305	2 900	1 860	2 667	0	267
1144 Kvitsøy	16 835	1 100	109	527	0	33
1145 Bokn	20 056	0	149	778	0	55
1146 Tysvær	84 323	0	2 300	6 991	0	724
1149 Karmøy	273 348	2 200	11 459	26 612	0	2 613
1151 Utsira	15 211	500	39	362	0	14
1160 Vindafjord	105 943	8 853	9 394	6 478	0	536
Rogaland	2 823 985	52 317	128 288	278 860	-48 191	26 026
1201 Bergen	1 629 123	21 000	66 085	168 808	0	13 264
1211 Etne	50 203	4 406	865	3 111	0	234
1216 Sveio	55 801	8 300	1 499	3 630	0	330
1219 Bømlo	120 696	9 866	3 779	8 422	0	754
1221 Stord	109 560	1 100	3 579	11 308	0	1 217
1222 Fitjar	38 366	3 000	776	2 244	0	214
1223 Tysnes	56 160	4 147	931	2 662	0	154
1224 Kvinnherad	156 414	14 005	3 711	10 280	0	844
1227 Jondal	28 468	2 146	195	1 092	0	67
1228 Odda	85 504	500	1 702	5 890	0	402
1231 Ullensvang	56 745	2 900	889	3 147	0	193
1232 Eidfjord	14 320	0	480	842	0	43
1233 Ulvik	22 221	0	323	1 165	0	69
1234 Granvin	24 552	1 500	165	981	0	57
1235 Voss	154 450	4 800	2 780	10 917	0	792
1238 Kvam	118 200	10 794	1 993	6 985	-3 012	478
1241 Fusa	55 964	7 100	458	3 242	0	223
1242 Samnanger	33 085	1 300	548	1 892	0	130
1243 Os	85 794	500	4 893	10 175	0	1 041
1244 Austevoll	55 133	3 500	1 019	3 586	0	297
1245 Sund	42 012	1 600	1 576	3 919	0	340
1246 Fjell	116 743	1 300	6 441	13 872	0	1 682
1247 Askøy	173 711	1 300	5 906	16 076	-22 087	1 660
1251 Vaksdal	62 647	900	1 326	3 706	0	249
1252 Modalen	11 344	793	70	464	0	21
1253 Osterøy	77 842	5 000	1 743	5 578	0	458

Tabell B-k: Inntektsgarantitilskudd til kommunene 2009

Kommune	Korrigert ramme-tilskudd 2008 (1000 kr)	Ramme-tilskudd 2009 (før INGAR) (1000 kr)	Skjønns-tilskudd for 2009 (1000 kr)	Tilskudd med særskilt fordeling 2009 (1000 kr)	Vekst-tilskudd (1000 kr)	Korrigert ramme-tilskudd 2009 (1000 kr)	Abs. korr. vekst i ramme-tilskuddet 2008-2009 (1000 kr)
	7	8	9	10	11	12	13
1112 Lund	37 722	48 978	0	718	0	48 260	10 537
1114 Bjerkreim	34 594	39 088	0	498	0	38 591	3 997
1119 Hå	115 120	128 249	0	2 837	0	125 411	10 292
1120 Klepp	104 074	127 740	0	3 722	7 994	116 024	11 950
1121 Time	96 931	118 923	0	4 148	3 762	111 012	14 081
1122 Gjesdal	67 986	81 183	700	2 392	0	78 091	10 105
1124 Sola	111 282	140 830	0	5 425	8 589	126 816	15 534
1127 Randaberg	59 899	79 610	6 200	2 871	921	69 618	9 719
1129 Forsand	23 971	27 239	0	226	0	27 013	3 042
1130 Strand	89 920	109 195	2 100	2 181	0	104 914	14 995
1133 Hjelmeland	36 788	42 374	400	1 223	0	40 751	3 963
1134 Suldal	56 536	67 761	0	1 200	0	66 562	10 026
1135 Sauda	56 466	81 123	8 551	331	0	72 241	15 775
1141 Finnøy	48 775	63 032	7 135	478	0	55 419	6 643
1142 Rennesøy	37 479	50 671	2 500	1 660	3 448	43 063	5 585
1144 Kvitsøy	16 186	19 461	1 100	85	19	18 257	2 071
1145 Bokn	20 740	23 416	500	94	213	22 609	1 869
1146 Tysvær	89 738	110 775	4 000	1 674	0	105 101	15 363
1149 Karmøy	288 914	351 887	2 000	9 192	0	340 696	51 781
1151 Utsira	15 048	24 750	8 500	24	0	16 226	1 178
1160 Vindafjord	94 709	130 139	9 756	9 271	0	111 112	16 403
Rogaland	2 900 076	3 586 333	61 242	106 817	46 106	3 372 168	472 092
1201 Bergen	1 724 110	2 096 787	21 000	54 872	0	2 020 915	296 805
1211 Etne	48 278	65 531	4 300	655	0	60 576	12 298
1216 Sveio	49 962	67 469	7 400	1 224	0	58 845	8 883
1219 Bømlo	116 227	148 684	10 400	3 150	0	135 134	18 907
1221 Stord	117 406	141 741	1 100	2 476	0	138 165	20 759
1222 Fitjar	37 047	47 247	3 200	577	0	43 470	6 423
1223 Tysnes	53 899	66 195	4 400	805	0	60 990	7 092
1224 Kvinnherad	149 822	198 184	14 705	3 057	0	180 422	30 599
1227 Jondal	27 286	32 995	2 500	128	0	30 367	3 081
1228 Odda	89 595	114 772	0	1 346	0	113 425	23 831
1231 Ullensvang	56 296	75 169	2 800	732	0	71 638	15 342
1232 Eidfjord	14 724	17 292	0	456	0	16 836	2 112
1233 Ulvik	23 132	27 339	0	259	0	27 080	3 948
1234 Granvin	23 926	28 532	1 500	106	0	26 926	3 000
1235 Voss	158 579	194 778	5 000	2 067	0	187 710	29 132
1238 Kvam	109 864	142 685	10 200	1 590	0	130 895	21 031
1241 Fusa	51 871	66 960	7 000	247	0	59 713	7 842
1242 Samnanger	33 259	38 836	1 700	431	0	36 705	3 446
1243 Os	91 617	117 965	500	4 006	5 526	107 933	16 316
1244 Austevoll	54 497	67 483	3 900	743	0	62 840	8 343
1245 Sund	43 095	53 109	1 500	1 294	0	50 315	7 220
1246 Fjell	124 556	159 615	1 200	4 983	2 192	151 240	26 684
1247 Askøy	162 153	200 672	1 200	4 469	8 033	186 970	24 816
1251 Vaksdal	64 376	78 752	400	1 120	0	77 232	12 856
1252 Modalen	10 966	12 738	833	49	0	11 856	890
1253 Osterøy	77 135	95 375	4 300	1 345	0	89 729	12 594

Tabell B-k: Inntektsgarantitilskudd til kommunene 2009

Kommune	Abs. korr. vekst i ramme- tilskuddet 2008-2009 (kr per innb)	Inntekts- garanti- tilskudd 2009 (kr per innb)	Finans- iering av INGAR (kr per innb)	INGAR inkludert finansiering (kr per innb)	INGAR inkludert finansiering (1000 kr)
	14	15	16	17	18
1112 Lund	3 362	0	-61	-61	-190
1114 Bjerkreim	1 552	0	-61	-61	-156
1119 Hå	657	550	-61	490	7 669
1120 Klepp	739	468	-61	408	6 591
1121 Time	899	309	-61	249	3 894
1122 Gjesdal	1 022	186	-61	125	1 241
1124 Sola	713	494	-61	434	9 442
1127 Randaberg	997	210	-61	150	1 459
1129 Forsand	2 706	0	-61	-61	-68
1130 Strand	1 366	0	-61	-61	-665
1133 Hjelmeland	1 481	0	-61	-61	-162
1134 Suldal	2 632	0	-61	-61	-231
1135 Sauda	3 342	0	-61	-61	-286
1141 Finnøy	2 397	0	-61	-61	-168
1142 Rennesøy	1 456	0	-61	-61	-232
1144 Kvitsøy	3 814	0	-61	-61	-33
1145 Bokn	2 288	0	-61	-61	-50
1146 Tysvær	1 590	0	-61	-61	-586
1149 Karmøy	1 324	0	-61	-61	-2 371
1151 Utsira	5 582	0	-61	-61	-13
1160 Vindafjord	2 020	0	-61	-61	-492
Rogaland	1 899	116	-61	55	66 417
1201 Bergen	1 189	18	-61	-42	-10 569
1211 Etne	3 190	0	-61	-61	-234
1216 Sveio	1 830	0	-61	-61	-294
1219 Bømlo	1 707	0	-61	-61	-671
1221 Stord	1 207	1	-61	-60	-1 030
1222 Fitjar	2 216	0	-61	-61	-176
1223 Tysnes	2 561	0	-61	-61	-168
1224 Kvinnherad	2 336	0	-61	-61	-794
1227 Jondal	2 974	0	-61	-61	-63
1228 Odda	3 359	0	-61	-61	-430
1231 Ullensvang	4 540	0	-61	-61	-205
1232 Eidfjord	2 246	0	-61	-61	-57
1233 Ulvik	3 599	0	-61	-61	-66
1234 Granvin	3 138	0	-61	-61	-58
1235 Voss	2 117	0	-61	-61	-834
1238 Kvam	2 541	0	-61	-61	-502
1241 Fusa	2 069	0	-61	-61	-230
1242 Samnanger	1 451	0	-61	-61	-144
1243 Os	1 003	205	-61	144	2 349
1244 Austevoll	1 883	0	-61	-61	-269
1245 Sund	1 239	0	-61	-61	-353
1246 Fjell	1 247	0	-61	-61	-1 297
1247 Askøy	1 030	177	-61	117	2 808
1251 Vaksdal	3 131	0	-61	-61	-249
1252 Modalen	2 544	0	-61	-61	-21
1253 Osterøy	1 721	0	-61	-61	-443

Tabell B-k: Inntektsgarantitilskudd til kommunene 2009

Kommune	Ramme- tilskudd etter revidert budsjett 2008 (ekskl. selsk) (1000 kr)	Skjønns- tilskudd for 2008 (1000 kr)	Tilskudd med særskilt fordeling 2008 (1000 kr)	Inngående fordeling øremerket tilskudd psykisk helse (1000 kr)	Beregnet uttrekk verts- kommune tilskuddet (1000 kr)	Inngående fordeling økt timetall barnetrinnet (1000 kr)
	1	2	3	4	5	6
1256 Meland	48 494	3 500	1 463	4 279	0	444
1259 Øygarden	39 067	0	1 277	3 133	0	296
1260 Radøy	53 523	2 100	1 708	3 710	0	296
1263 Lindås	111 760	100	1 996	9 816	0	853
1264 Austrheim	34 354	4 800	1 354	2 038	0	165
1265 Fedje	21 981	1 300	96	717	0	38
1266 Masfjorden	33 721	1 200	281	1 573	0	102
Hordaland	3 777 958	124 757	121 908	329 260	-25 099	27 407
1401 Flora	123 473	11 752	6 130	8 605	-7 028	818
1411 Gulen	54 947	3 100	525	2 470	0	164
1412 Solund	27 373	3 300	217	919	0	40
1413 Hyllestad	32 856	1 300	439	1 443	0	93
1416 Høyanger	58 642	1 350	1 438	3 776	0	287
1417 Vik	49 327	0	770	2 611	0	155
1418 Balestrand	44 838	2 900	723	1 654	-8 534	91
1419 Leikanger	25 385	0	502	1 595	0	123
1420 Sogndal	53 231	6 175	2 075	4 711	0	420
1421 Aurland	20 743	0	234	1 438	0	94
1422 Lærdal	28 793	0	566	1 861	0	135
1424 Årdal	55 089	1 500	1 545	4 192	0	328
1426 Luster	62 648	0	1 373	4 153	0	314
1428 Askvoll	52 635	3 650	696	2 903	0	155
1429 Fjaler	52 918	1 700	1 481	2 666	0	139
1430 Gaular	46 972	2 500	1 155	2 442	0	174
1431 Jølster	45 821	1 300	528	2 554	0	191
1432 Førde	74 012	10 094	2 862	7 512	0	784
1433 Naustdal	42 361	2 600	810	2 237	0	171
1438 Bremanger	68 086	1 350	1 605	3 709	0	245
1439 Vågsøy	67 950	2 250	2 154	4 821	0	352
1441 Selje	46 279	1 500	947	2 492	0	202
1443 Eid	53 078	0	1 643	4 377	0	396
1444 Hornindal	27 804	0	437	1 190	0	88
1445 Gloppen	83 724	3 000	1 473	4 980	-2 510	336
1449 Stryn	78 578	0	2 500	5 432	0	417
Sogn og Fjordane	1 377 563	61 321	34 828	86 743	-18 072	6 708
1502 Molde	179 955	3 200	4 778	16 996	0	1 477
1504 Ålesund	258 660	4 200	9 155	27 873	0	2 418
1505 Kristiansund	188 229	3 700	13 061	16 088	0	1 280
1511 Vanylven	58 816	4 316	911	3 200	0	218
1514 Sande	47 392	5 410	1 010	2 228	0	149
1515 Herøy	79 845	7 911	2 914	6 174	0	544
1516 Ulstein	62 731	1 345	2 285	5 055	0	508
1517 Hareid	37 905	425	907	3 413	0	291
1519 Volda	83 095	875	1 839	6 412	0	496
1520 Ørsta	90 936	925	3 336	7 607	0	582
1523 Ørskog	41 788	3 150	836	1 871	-6 526	114
1524 Norddal	39 470	1 875	821	1 771	0	120

Tabell B-k: Inntektsgarantitilskudd til kommunene 2009

Kommune	Korrigert ramme-tilskudd 2008 (1000 kr)	Ramme-tilskudd 2009 (før INGAR) (1000 kr)	Skjønns-tilskudd for 2009 (1000 kr)	Tilskudd med særskilt fordeling 2009 (1000 kr)	Vekst-tilskudd (1000 kr)	Korrigert ramme-tilskudd 2009 (1000 kr)	Abs. korr. vekst i ramme-tilskuddet 2008-2009 (1000 kr)
	7	8	9	10	11	12	13
1256 Meland	48 254	62 561	3 900	1 058	1 075	56 529	8 275
1259 Øygarden	41 218	48 205	0	1 021	0	47 184	5 966
1260 Radøy	53 721	65 019	2 800	1 469	0	60 750	7 029
1263 Lindås	120 333	141 501	0	1 227	1 119	139 156	18 823
1264 Austrheim	30 403	44 984	3 500	1 229	0	40 255	9 852
1265 Fedje	21 340	24 858	1 500	59	0	23 299	1 959
1266 Masfjorden	33 915	39 369	1 000	178	0	38 191	4 277
Hordaland	3 862 861	4 783 403	123 738	98 430	17 945	4 543 291	680 430
1401 Flora	107 986	145 854	13 337	5 177	0	127 340	19 354
1411 Gulen	53 955	64 787	5 100	355	0	59 332	5 376
1412 Solund	24 815	30 861	3 500	189	0	27 172	2 357
1413 Hyllestad	32 653	38 787	2 000	365	0	36 422	3 769
1416 Høyanger	59 917	77 811	500	1 189	0	76 122	16 205
1417 Vik	51 323	57 552	0	629	0	56 924	5 600
1418 Balestrand	34 426	39 872	2 900	664	0	36 308	1 883
1419 Leikanger	26 601	31 715	0	399	0	31 316	4 715
1420 Sogndal	50 112	69 541	6 458	1 715	0	61 367	11 255
1421 Aurland	22 040	25 513	0	132	0	25 381	3 341
1422 Lærdal	30 224	40 534	0	457	0	40 077	9 853
1424 Årdal	56 564	66 211	0	1 261	0	64 950	8 386
1426 Luster	65 741	81 906	0	1 089	0	80 817	15 075
1428 Askvoll	51 347	67 333	4 700	556	0	62 077	10 730
1429 Fjaler	52 542	64 539	1 700	1 404	0	61 435	8 893
1430 Gaular	45 933	54 492	2 300	1 020	0	51 171	5 238
1431 Jølster	46 737	55 508	2 100	348	0	53 060	6 322
1432 Førde	69 351	92 412	10 547	2 118	0	79 747	10 396
1433 Naustdal	41 359	49 776	2 300	662	0	46 814	5 454
1438 Bremanger	69 085	85 054	0	1 420	0	83 634	14 549
1439 Vågsøy	68 719	90 020	2 250	1 892	0	85 879	17 159
1441 Selje	46 526	56 935	2 000	777	0	54 157	7 631
1443 Eid	56 208	72 123	0	1 358	0	70 766	14 558
1444 Hornindal	28 645	31 501	0	363	0	31 139	2 494
1445 Gloppen	82 056	101 452	2 500	1 173	0	97 779	15 723
1449 Stryn	81 927	100 263	0	2 176	0	98 088	16 161
Sogn og Fjordane	1 356 794	1 692 353	64 192	28 888	0	1 599 273	242 479
1502 Molde	190 450	229 415	3 400	3 475	0	222 540	32 090
1504 Ålesund	275 596	335 589	3 832	7 034	0	324 722	49 126
1505 Kristiansund	188 835	230 642	2 900	12 296	0	215 446	26 610
1511 Vanylven	57 007	75 195	4 415	725	0	70 054	13 047
1514 Sande	43 349	57 549	5 389	894	0	51 266	7 917
1515 Herøy	75 737	100 569	8 275	2 477	0	89 817	14 080
1516 Ulstein	64 664	78 083	1 345	1 854	0	74 883	10 219
1517 Hareid	40 277	47 592	525	636	0	46 431	6 154
1519 Volda	87 289	103 765	875	1 363	0	101 526	14 237
1520 Ørsta	94 864	119 397	625	2 860	0	115 912	21 048
1523 Ørskog	33 261	37 613	3 150	765	0	33 698	437
1524 Norddal	38 665	45 696	1 870	741	0	43 086	4 421

Tabell B-k: Inntektsgarantitilskudd til kommunene 2009

Kommune	Abs. korr. vekst i ramme- tilskuddet 2008-2009 (kr per innb)	Inntekts- garanti- tilskudd 2009 (kr per innb)	Finans- iering av INGAR (kr per innb)	INGAR inkludert finansiering (kr per innb)	INGAR inkludert finansiering (1000 kr)
	14	15	16	17	18
1256 Meland	1 297	0	-61	-61	-387
1259 Øygarden	1 431	0	-61	-61	-253
1260 Radøy	1 470	0	-61	-61	-290
1263 Lindås	1 351	0	-61	-61	-845
1264 Austrheim	3 827	0	-61	-61	-156
1265 Fedje	3 344	0	-61	-61	-36
1266 Masfjorden	2 594	0	-61	-61	-100
Hordaland	2 224	12	-61	-48	-16 065
1401 Flora	1 693	0	-61	-61	-693
1411 Gulen	2 323	0	-61	-61	-140
1412 Solund	2 666	0	-61	-61	-54
1413 Hyllestad	2 530	0	-61	-61	-90
1416 Høyanger	3 728	0	-61	-61	-263
1417 Vik	2 012	0	-61	-61	-169
1418 Balestrand	1 401	0	-61	-61	-81
1419 Leikanger	2 166	0	-61	-61	-132
1420 Sogndal	1 634	0	-61	-61	-417
1421 Aurland	1 996	0	-61	-61	-101
1422 Lærdal	4 501	0	-61	-61	-133
1424 Årdal	1 505	0	-61	-61	-338
1426 Luster	3 087	0	-61	-61	-296
1428 Askvoll	3 518	0	-61	-61	-185
1429 Fjaler	3 174	0	-61	-61	-170
1430 Gaular	1 898	0	-61	-61	-167
1431 Jølster	2 145	0	-61	-61	-179
1432 Førde	884	323	-61	263	3 086
1433 Naustdal	2 050	0	-61	-61	-161
1438 Bremanger	3 732	0	-61	-61	-236
1439 Vågsøy	2 857	0	-61	-61	-364
1441 Selje	2 646	0	-61	-61	-175
1443 Eid	2 479	0	-61	-61	-356
1444 Hornindal	2 068	0	-61	-61	-73
1445 Gloppen	2 781	0	-61	-61	-343
1449 Stryn	2 361	0	-61	-61	-415
Sogn og Fjordane	2 455	12	-61	-48	-2 645
1502 Molde	1 317	0	-61	-61	-1 477
1504 Ålesund	1 167	40	-61	-20	-857
1505 Kristiansund	1 165	43	-61	-18	-407
1511 Vanylven	3 709	0	-61	-61	-213
1514 Sande	3 123	0	-61	-61	-154
1515 Herøy	1 683	0	-61	-61	-507
1516 Ulstein	1 455	0	-61	-61	-426
1517 Hareid	1 292	0	-61	-61	-289
1519 Volda	1 689	0	-61	-61	-511
1520 Ørsta	2 066	0	-61	-61	-618
1523 Ørskog	205	1 002	-61	942	2 002
1524 Norddal	2 496	0	-61	-61	-107

Tabell B-k: Inntektsgarantitilskudd til kommunene 2009

Kommune	Ramme- tilskudd etter revidert budsjett 2008 (ekskl. selsk) (1000 kr)	Skjønns- tilskudd for 2008 (1000 kr)	Tilskudd med særskilt fordeling 2008 (1000 kr)	Inngående fordeling øremerket tilskudd psykisk helse (1000 kr)	Beregnet uttrekk verts- kommune tilskuddet (1000 kr)	Inngående fordeling økt timetall barnetrinnet (1000 kr)
	1	2	3	4	5	6
1525 Stranda	56 153	1 257	1 832	3 692	0	276
1526 Stordal	22 637	1 565	403	925	0	67
1528 Sykkylven	64 116	1 250	1 856	5 424	0	471
1529 Skodje	40 653	400	989	2 963	-5 020	266
1531 Sula	65 576	1 800	2 233	5 513	0	501
1532 Giske	57 082	1 300	2 506	4 808	0	450
1534 Haram	99 525	7 981	2 675	6 789	0	520
1535 Vestnes	105 542	450	1 813	5 937	-38 151	370
1539 Rauma	87 620	2 135	1 825	5 951	0	414
1543 Nesset	51 538	4 226	661	2 721	0	189
1545 Midsund	36 299	3 348	638	1 713	0	121
1546 Sandøy	27 491	4 689	439	1 244	0	70
1547 Aukra	35 285	2 887	1 415	2 454	0	199
1548 Fræna	85 808	1 900	2 382	6 869	0	561
1551 Eide	40 106	3 917	887	2 679	0	212
1554 Averøy	53 640	920	964	4 172	0	277
1557 Gjemnes	43 410	3 614	602	2 260	0	139
1560 Tingvoll	51 322	900	1 409	2 773	0	169
1563 Sunndal	71 963	4 875	2 316	5 449	0	427
1566 Surnadal	79 519	2 165	989	5 129	0	383
1567 Rindal	41 478	550	362	1 963	0	127
1571 Halså	38 833	750	444	1 694	0	85
1573 Smøla	41 378	2 250	579	1 950	0	105
1576 Aure	70 392	1 700	18 637	3 148	0	193
Møre og Romsdal	2 536 188	94 161	90 706	186 908	-49 697	14 787
1601 Trondheim	812 985	15 500	45 597	104 179	0	8 635
1612 Hemne	43 568	600	1 193	3 313	0	296
1613 Snillfjord	31 781	3 100	320	1 147	0	66
1617 Hitra	60 395	8 000	1 868	3 398	0	237
1620 Frøya	58 047	2 400	794	3 536	0	248
1621 Ørland	51 342	5 725	1 270	3 820	0	307
1622 Agdenes	43 291	2 390	468	1 818	0	115
1624 Rissa	86 322	7 737	1 822	5 303	0	411
1627 Bjugn	56 180	5 205	1 096	3 654	0	238
1630 Åfjord	50 076	2 900	576	2 904	0	206
1632 Roan	31 804	3 600	273	1 136	0	57
1633 Osen	29 426	1 900	150	1 117	0	59
1634 Oppdal	59 939	900	1 652	4 958	0	396
1635 Rennebu	45 656	600	426	2 409	0	155
1636 Meldal	70 670	5 049	988	3 745	-10 542	209
1638 Orkdal	84 282	1 700	2 742	7 697	0	621
1640 Røros	62 529	900	1 325	4 513	0	361
1644 Holtålen	39 885	400	394	1 974	0	118
1648 Midtre Gaulda	80 025	7 213	1 212	4 903	0	359
1653 Melhus	107 510	1 600	4 275	10 020	0	944
1657 Skaun	48 515	600	1 486	4 415	0	411
1662 Klæbu	47 544	3 100	1 628	3 844	-9 538	429
1663 Malvik	83 049	1 400	3 340	8 369	0	899

Tabell B-k: Inntektsgarantitilskudd til kommunene 2009

Kommune	Korrigert ramme-tilskudd 2008 (1000 kr)	Ramme-tilskudd 2009 (før INGAR) (1000 kr)	Skjønns-tilskudd for 2009 (1000 kr)	Tilskudd med særskilt fordeling 2009 (1000 kr)	Vekst-tilskudd (1000 kr)	Korrigert ramme-tilskudd 2009 (1000 kr)	Abs. korr. vekst i ramme-tilskuddet 2008-2009 (1000 kr)
	7	8	9	10	11	12	13
1525 Stranda	57 032	71 313	967	1 624	0	68 722	11 689
1526 Stordal	21 660	26 218	1 889	355	0	23 974	2 313
1528 Sykkylven	66 905	82 088	1 750	1 439	0	78 899	11 994
1529 Skodje	37 473	43 508	600	763	0	42 145	4 672
1531 Sula	67 557	86 866	1 400	1 796	0	83 670	16 113
1532 Giske	58 534	72 886	1 204	2 128	0	69 554	11 020
1534 Haram	96 178	121 141	8 365	2 227	0	110 549	14 371
1535 Vestnes	71 435	76 436	654	1 488	0	74 294	2 859
1539 Rauma	90 025	114 662	1 718	1 451	0	111 492	21 467
1543 Nesset	49 561	63 627	4 579	484	0	58 564	9 003
1545 Midsund	34 147	43 215	3 950	546	0	38 719	4 572
1546 Sandøy	23 677	35 138	2 435	391	0	32 313	8 636
1547 Aukra	33 636	43 865	3 031	1 270	0	39 564	5 928
1548 Fræna	88 956	107 625	1 966	1 901	0	103 759	14 803
1551 Eide	38 193	52 737	4 270	692	0	47 775	9 582
1554 Averøy	56 205	68 835	1 369	646	0	66 820	10 615
1557 Gjemnes	41 592	51 965	3 740	479	0	47 745	6 153
1560 Tingvoll	51 955	64 863	700	1 287	0	62 877	10 922
1563 Sunndal	70 648	95 691	4 790	1 987	0	88 914	18 266
1566 Surnadal	81 878	101 340	1 931	622	0	98 787	16 910
1567 Rindal	42 657	48 545	650	252	0	47 644	4 987
1571 Halså	39 419	42 369	1 150	370	0	40 849	1 430
1573 Smøla	40 604	49 336	2 130	471	0	46 734	6 131
1576 Aure	53 396	87 180	1 360	19 262	0	66 558	13 162
Møre og Romsdal	2 503 319	3 112 553	93 199	79 051	0	2 940 303	436 984
1601 Trondheim	864 702	1 095 791	14 700	38 442	16 547	1 026 102	161 400
1612 Hemne	45 384	59 735	500	923	0	58 312	12 928
1613 Snillfjord	29 574	37 483	2 400	259	0	34 824	5 250
1617 Hitra	54 161	74 738	5 700	1 703	0	67 336	13 174
1620 Frøya	58 637	74 868	2 200	576	0	72 092	13 455
1621 Ørland	48 474	64 513	5 861	1 004	0	57 649	9 174
1622 Agdenes	42 366	50 706	2 880	371	0	47 456	5 090
1624 Rissa	82 476	107 641	8 169	1 472	0	98 000	15 524
1627 Bjugn	53 770	75 685	5 430	897	0	69 358	15 588
1630 Åfjord	49 710	65 173	2 100	367	0	62 706	12 996
1632 Roan	29 124	35 856	2 400	221	0	33 235	4 111
1633 Osen	28 552	32 884	700	99	0	32 085	3 532
1634 Oppdal	62 741	83 041	900	1 299	0	80 842	18 101
1635 Rennebu	47 194	52 831	500	272	0	52 059	4 865
1636 Meldal	58 046	77 019	5 172	812	0	71 034	12 988
1638 Orkdal	88 159	105 630	1 500	2 188	0	101 941	13 783
1640 Røros	65 177	83 393	800	984	0	81 609	16 432
1644 Holtålen	41 183	44 973	300	282	0	44 391	3 208
1648 Midtre Gaulda	76 863	98 377	7 314	848	0	90 215	13 353
1653 Melhus	112 599	138 430	1 700	3 487	0	133 243	20 644
1657 Skaun	51 255	60 668	700	1 118	0	58 850	7 595
1662 Klæbu	37 552	42 442	2 300	1 235	201	38 706	1 154
1663 Malvik	87 578	107 764	1 600	2 564	0	103 601	16 023

Tabell B-k: Inntektsgarantitilskudd til kommunene 2009

Kommune	Abs. korr. vekst i ramme- tilskuddet 2008-2009 (kr per innb)	Inntekts- garanti- tilskudd 2009 (kr per innb)	Finans- iering av INGAR (kr per innb)	INGAR inkludert finansiering (kr per innb)	INGAR inkludert finansiering (1000 kr)
	14	15	16	17	18
1525 Stranda	2 553	0	-61	-61	-277
1526 Stordal	2 309	0	-61	-61	-61
1528 Sykkylven	1 593	0	-61	-61	-456
1529 Skodje	1 211	0	-61	-61	-234
1531 Sula	2 081	0	-61	-61	-469
1532 Giske	1 625	0	-61	-61	-411
1534 Haram	1 661	0	-61	-61	-525
1535 Vestnes	444	763	-61	703	4 521
1539 Rauma	2 921	0	-61	-61	-445
1543 Nesset	2 941	0	-61	-61	-186
1545 Midsund	2 395	0	-61	-61	-116
1546 Sandøy	6 726	0	-61	-61	-78
1547 Aukra	1 875	0	-61	-61	-192
1548 Fræna	1 603	0	-61	-61	-560
1551 Eide	2 863	0	-61	-61	-203
1554 Averøy	1 961	0	-61	-61	-328
1557 Gjemnes	2 342	0	-61	-61	-159
1560 Tingvoll	3 561	0	-61	-61	-186
1563 Sunndal	2 479	0	-61	-61	-447
1566 Surnadal	2 814	0	-61	-61	-364
1567 Rindal	2 448	0	-61	-61	-123
1571 Halså	858	350	-61	289	483
1573 Smøla	2 884	0	-61	-61	-129
1576 Aure	3 749	0	-61	-61	-213
Møre og Romsdal	2 202	61	-61	0	-4 721
1601 Trondheim	968	240	-61	179	29 829
1612 Hemne	3 049	0	-61	-61	-257
1613 Snillfjord	5 198	0	-61	-61	-61
1617 Hitra	3 180	0	-61	-61	-251
1620 Frøya	3 249	0	-61	-61	-251
1621 Ørland	1 825	0	-61	-61	-305
1622 Agdenes	2 939	0	-61	-61	-105
1624 Rissa	2 430	0	-61	-61	-387
1627 Bjugn	3 428	0	-61	-61	-276
1630 Åfjord	3 990	0	-61	-61	-197
1632 Roan	4 115	0	-61	-61	-61
1633 Osen	3 413	0	-61	-61	-63
1634 Oppdal	2 753	0	-61	-61	-399
1635 Rennebu	1 875	0	-61	-61	-157
1636 Meldal	3 361	0	-61	-61	-234
1638 Orkdal	1 242	0	-61	-61	-673
1640 Røros	2 948	0	-61	-61	-338
1644 Holtålen	1 543	0	-61	-61	-126
1648 Midtre Gaulda	2 255	0	-61	-61	-359
1653 Melhus	1 421	0	-61	-61	-881
1657 Skaun	1 191	16	-61	-44	-283
1662 Klæbu	206	1 001	-61	941	5 258
1663 Malvik	1 283	0	-61	-61	-757

Tabell B-k: Inntektsgarantitilskudd til kommunene 2009

Kommune	Ramme- tilskudd etter revidert budsjett 2008 (ekskl. selsk) (1000 kr)	Skjønns- tilskudd for 2008 (1000 kr)	Tilskudd med særskilt fordeling 2008 (1000 kr)	Inngående fordeling øremerket tilskudd psykisk helse (1000 kr)	Beregnet uttrekk verts- kommune tilskuddet (1000 kr)	Inngående fordeling økt timetall barnetrinnet (1000 kr)
	1	2	3	4	5	6
1664 Selbu	59 658	5 228	839	3 399	0	224
1665 Tydal	16 221	200	142	857	0	51
Sør-Trøndelag	2 160 700	87 947	75 875	196 428	-20 079	16 052
1702 Steinkjer	185 819	3 500	3 929	15 308	0	1 194
1703 Namsos	115 099	1 100	2 891	9 399	0	823
1711 Meråker	41 699	200	786	2 221	0	143
1714 Stjørdal	169 001	1 600	4 607	14 651	-6 526	1 344
1717 Frosta	41 083	2 600	576	2 094	0	171
1718 Leksvik	59 070	4 400	790	3 203	-4 016	207
1719 Levanger	142 237	3 600	4 431	13 089	0	1 061
1721 Verdal	123 401	2 900	3 269	10 312	0	915
1723 Mosvik	23 727	200	143	952	0	52
1724 Verran	44 589	1 300	572	2 421	0	148
1725 Namdalseid	38 074	1 400	499	1 733	0	100
1729 Inderøy	61 013	1 200	1 624	4 616	0	391
1736 Snåsa	39 505	500	341	2 063	0	117
1738 Lierne	39 887	3 400	209	1 531	0	84
1739 Røyrvik	15 356	3 700	68	571	0	24
1740 Namsskogan	27 104	200	131	1 033	0	49
1742 Grong	42 956	500	488	2 184	0	155
1743 Høylandet	31 919	200	173	1 313	0	68
1744 Overhalla	40 452	200	431	2 864	0	208
1748 Fosnes	22 972	1 900	220	757	0	40
1749 Flatanger	32 812	3 800	411	1 250	0	61
1750 Vikna	48 196	3 500	1 082	3 239	0	270
1751 Nærøy	69 123	2 600	1 046	4 417	0	307
1755 Leka	20 874	3 100	214	616	0	23
Nord-Trøndelag	1 475 968	47 600	28 929	101 837	-10 542	7 956
1804 Bodø	347 506	35 220	21 777	29 483	0	2 817
1805 Narvik	180 037	4 741	3 834	13 294	0	1 060
1811 Bindal	39 169	1 832	763	1 805	0	41
1812 Sømna	41 666	509	659	1 876	0	145
1813 Brønnøy	103 770	1 762	1 943	6 213	-3 514	471
1815 Vega	30 603	2 874	256	1 222	0	75
1816 Vevelstad	20 209	1 943	277	570	0	30
1818 Herøy	37 105	4 531	402	1 508	0	91
1820 Alstahaug	77 017	4 385	2 725	5 246	0	449
1822 Leirfjord	42 081	1 783	993	1 924	0	123
1824 Vefsn	140 863	167	2 686	10 095	0	770
1825 Grane	32 522	622	316	1 467	0	84
1826 Hattfjeldal	37 166	2 483	513	1 463	0	91
1827 Dønna	37 318	1 090	668	1 530	0	71
1828 Nesna	39 197	5 209	534	1 571	0	122
1832 Hemnes	70 842	1 400	1 321	3 942	0	274
1833 Rana	243 785	5 338	6 125	18 148	0	1 585
1834 Lurøy	65 387	2 318	378	2 456	0	113
1835 Træna	22 864	4 098	286	552	0	31

Tabell B-k: Inntektsgarantitilskudd til kommunene 2009

Kommune	Korrigert ramme-tilskudd 2008 (1000 kr)	Ramme-tilskudd 2009 (før INGAR) (1000 kr)	Skjønns-tilskudd for 2009 (1000 kr)	Tilskudd med særskilt fordeling 2009 (1000 kr)	Vekst-tilskudd (1000 kr)	Korrigert ramme-tilskudd 2009 (1000 kr)	Abs. korr. vekst i ramme-tilskuddet 2008-2009 (1000 kr)
	7	8	9	10	11	12	13
1664 Selbu	57 214	74 303	5 359	644	0	68 300	11 086
1665 Tydal	16 787	19 052	100	90	0	18 862	2 074
Sør-Trøndelag	2 189 278	2 762 995	81 285	62 155	16 748	2 602 806	413 528
1702 Steinkjer	194 892	248 353	4 400	2 834	0	241 119	46 227
1703 Namsos	121 331	161 757	1 700	2 137	0	157 920	36 589
1711 Meråker	43 077	50 936	700	667	0	49 569	6 492
1714 Stjørdal	172 264	212 748	2 500	3 440	1 019	205 789	33 525
1717 Frosta	40 172	48 803	2 800	431	0	45 572	5 400
1718 Leksvik	53 275	72 515	4 600	590	0	67 325	14 051
1719 Levanger	148 356	180 788	4 400	3 465	0	172 923	24 567
1721 Verdal	128 459	161 484	4 000	2 464	0	155 021	26 562
1723 Mosvik	24 388	27 729	400	94	0	27 235	2 847
1724 Verran	45 286	52 456	1 800	434	2 023	48 199	2 913
1725 Namdalseid	38 008	46 530	400	400	0	45 730	7 723
1729 Inderøy	63 195	79 265	4 100	1 281	0	73 884	10 689
1736 Snåsa	40 844	51 773	1 300	213	0	50 259	9 415
1738 Lierne	37 893	46 726	2 100	137	0	44 489	6 596
1739 Røyrvik	12 183	21 594	1 400	43	0	20 151	7 967
1740 Namsskogan	27 855	33 569	300	91	0	33 178	5 323
1742 Grong	44 308	56 192	1 600	344	0	54 248	9 941
1743 Høylandet	32 927	41 255	700	121	0	40 434	7 507
1744 Overhalla	42 893	56 661	900	213	0	55 548	12 655
1748 Fosnes	21 649	27 053	2 200	188	0	24 665	3 017
1749 Flatanger	29 913	38 260	2 600	365	0	35 295	5 382
1750 Vikna	47 123	64 355	800	835	0	62 721	15 597
1751 Nærøy	70 201	91 352	1 100	763	0	89 489	19 288
1755 Leka	18 199	24 044	2 700	199	0	21 145	2 945
Nord-Trøndelag	1 498 690	1 896 197	49 500	21 748	3 042	1 821 907	323 217
1804 Bodø	322 809	441 386	35 479	19 592	0	386 315	63 506
1805 Narvik	185 816	225 579	5 705	2 896	0	216 978	31 162
1811 Bindal	38 420	45 392	1 272	756	0	43 365	4 945
1812 Sømna	42 519	45 576	245	531	0	44 800	2 281
1813 Brønnøy	103 235	120 820	3 019	1 528	0	116 273	13 038
1815 Vega	28 770	34 535	2 252	179	0	32 104	3 335
1816 Vevelstad	18 589	22 953	1 826	254	0	20 873	2 284
1818 Herøy	33 770	42 115	3 537	320	0	38 258	4 488
1820 Alstahaug	75 602	95 001	6 170	2 368	0	86 463	10 861
1822 Leirfjord	41 352	48 979	1 814	889	0	46 276	4 924
1824 Vefsn	148 875	179 812	1 662	1 997	0	176 153	27 278
1825 Grane	33 136	37 413	545	243	0	36 626	3 490
1826 Hattfjeldal	35 724	42 756	2 237	460	0	40 060	4 336
1827 Dønna	37 161	43 751	1 419	620	0	41 712	4 551
1828 Nesna	35 147	45 261	5 312	425	0	39 524	4 377
1832 Hemnes	72 337	84 879	2 110	1 075	0	81 694	9 357
1833 Rana	252 055	295 595	614	4 719	0	290 262	38 207
1834 Lurøy	65 259	72 908	392	265	0	72 252	6 993
1835 Træna	19 064	25 263	3 627	265	0	21 371	2 307

Tabell B-k: Inntektsgarantitilskudd til kommunene 2009

Kommune	Abs. korr. vekst i ramme- tilskuddet 2008-2009 (kr per innb)	Inntekts- garanti- tilskudd 2009 (kr per innb)	Finans- iering av INGAR (kr per innb)	INGAR inkludert finansiering (kr per innb)	INGAR inkludert finansiering (1000 kr)
	14	15	16	17	18
1664 Selbu	2 772	0	-61	-61	-242
1665 Tydal	2 423	0	-61	-61	-52
Sør-Trøndelag	2 522	50	-61	-10	28 374
1702 Steinkjer	2 231	0	-61	-61	-1 256
1703 Namsos	2 879	0	-61	-61	-770
1711 Meråker	2 628	0	-61	-61	-150
1714 Stjørdal	1 616	0	-61	-61	-1 257
1717 Frosta	2 179	0	-61	-61	-150
1718 Leksvik	4 027	0	-61	-61	-211
1719 Levanger	1 335	0	-61	-61	-1 115
1721 Verdal	1 875	0	-61	-61	-859
1723 Mosvik	3 357	0	-61	-61	-51
1724 Verran	993	215	-61	154	453
1725 Namdalseid	4 479	0	-61	-61	-104
1729 Inderøy	1 836	0	-61	-61	-353
1736 Snåsa	4 345	0	-61	-61	-131
1738 Lierne	4 484	0	-61	-61	-89
1739 Røyrvik	15 967	0	-61	-61	-30
1740 Namsskogan	5 882	0	-61	-61	-55
1742 Grong	4 209	0	-61	-61	-143
1743 Høylandet	5 916	0	-61	-61	-77
1744 Overhalla	3 588	0	-61	-61	-214
1748 Fosnes	4 436	0	-61	-61	-41
1749 Flatanger	4 742	0	-61	-61	-69
1750 Vikna	3 833	0	-61	-61	-247
1751 Nærøy	3 863	0	-61	-61	-303
1755 Leka	5 078	0	-61	-61	-35
Nord-Trøndelag	3 991	9	-61	-52	-7 258
1804 Bodø	1 377	0	-61	-61	-2 796
1805 Narvik	1 700	0	-61	-61	-1 111
1811 Bindal	3 045	0	-61	-61	-98
1812 Sømna	1 108	100	-61	39	81
1813 Brønnøy	1 726	0	-61	-61	-458
1815 Vega	2 573	0	-61	-61	-79
1816 Vevelstad	4 670	0	-61	-61	-30
1818 Herøy	2 708	0	-61	-61	-100
1820 Alstahaug	1 502	0	-61	-61	-438
1822 Leirfjord	2 340	0	-61	-61	-128
1824 Vefsn	2 044	0	-61	-61	-809
1825 Grane	2 295	0	-61	-61	-92
1826 Hattfjelldal	3 009	0	-61	-61	-87
1827 Dønna	3 147	0	-61	-61	-88
1828 Nesna	2 476	0	-61	-61	-107
1832 Hemnes	2 085	0	-61	-61	-272
1833 Rana	1 514	0	-61	-61	-1 529
1834 Lurøy	3 659	0	-61	-61	-116
1835 Træna	5 070	0	-61	-61	-28

Tabell B-k: Inntektsgarantitilskudd til kommunene 2009

Kommune	Ramme- tilskudd etter revidert budsjett 2008 (ekskl. selsk) (1000 kr)	Skjønns- tilskudd for 2008 (1000 kr)	Tilskudd med særskilt fordeling 2008 (1000 kr)	Inngående fordeling øremerket tilskudd psykisk helse (1000 kr)	Beregnet uttrekk verts- kommune tilskuddet (1000 kr)	Inngående fordeling økt timetall barnetrinnet (1000 kr)
	1	2	3	4	5	6
1836 Rødøy	45 411	4 059	299	1 575	0	96
1837 Meløy	98 589	1 052	1 409	5 671	0	438
1838 Gildeskål	50 793	1 890	352	2 133	0	115
1839 Beiarn	29 166	1 929	130	1 133	0	60
1840 Saltdal	89 170	3 606	1 233	4 434	-22 087	268
1841 Fauske	91 873	0	1 899	6 912	0	546
1845 Sørfold	44 516	1 340	309	1 991	0	102
1848 Steigen	55 605	350	1 182	2 579	0	141
1849 Hamarøy	44 497	1 538	622	1 838	0	81
1850 Tysfjord	46 651	0	391	2 044	0	104
1851 Lødingen	45 904	0	507	2 140	0	129
1852 Tjeldsund	36 801	642	240	1 435	0	66
1853 Evenes	34 466	1 699	460	1 351	0	72
1854 Ballangen	47 280	0	1 093	2 371	0	153
1856 Røst	20 053	1 112	101	638	0	34
1857 Værøy	23 565	1 434	127	779	0	49
1859 Flakstad	33 732	2 687	195	1 417	0	84
1860 Vestvågøy	136 154	2 131	3 612	8 526	0	702
1865 Vågan	98 548	3 243	2 010	6 865	0	492
1866 Hadsel	95 980	0	1 973	6 205	0	482
1867 Bø	64 974	2 445	923	2 850	0	159
1868 Øksnes	62 850	1 533	952	3 743	0	301
1870 Sortland	114 642	2 720	2 283	7 497	-5 522	642
1871 Andøy	79 409	601	1 175	4 471	0	301
1874 Moskenes	26 945	548	175	1 105	0	69
Nordland	3 126 681	118 864	70 106	186 068	-31 123	14 128
1901 Harstad	221 315	3 867	5 809	15 871	0	1 385
1902 Tromsø	478 093	50 749	9 927	39 857	0	3 877
1911 Kvæfjord	112 351	7 151	900	3 936	-42 167	205
1913 Skånland	62 302	2 694	989	2 666	0	132
1915 Bjarkøy	24 503	1 746	105	699	0	26
1917 Ibestad	44 587	5 494	1 070	1 647	0	61
1919 Gratangen	37 505	3 894	532	1 282	0	64
1920 Lavangen	33 085	2 097	535	1 098	0	52
1922 Bardu	48 973	1 051	1 301	2 874	0	221
1923 Salangen	45 114	3 303	895	1 951	0	148
1924 Målselv	84 887	2 862	1 101	5 049	0	382
1925 Sørreisa	48 521	1 962	858	2 647	0	219
1926 Dyrøy	36 728	2 261	300	1 346	0	75
1927 Tranøy	46 573	5 893	299	1 612	0	82
1928 Torsken	34 346	4 700	222	1 075	0	49
1929 Berg	26 808	1 850	156	966	0	54
1931 Lenvik	150 290	2 450	2 432	8 675	0	733
1933 Balsfjord	87 844	2 030	1 397	4 755	0	323
1936 Karlsøy	59 634	8 455	836	2 182	0	130
1938 Lyngen	63 604	2 610	1 307	2 990	0	181
1939 Storfjord	38 168	820	403	1 666	0	124
1940 Kåfjord	49 904	890	811	1 973	0	129

Tabell B-k: Inntektsgarantitilskudd til kommunene 2009

Kommune	Korrigert ramme-tilskudd 2008 (1000 kr)	Ramme-tilskudd 2009 (før INGAR) (1000 kr)	Skjønns-tilskudd for 2009 (1000 kr)	Tilskudd med særskilt fordeling 2009 (1000 kr)	Vekst-tilskudd (1000 kr)	Korrigert ramme-tilskudd 2009 (1000 kr)	Abs. korr. vekst i ramme-tilskuddet 2008-2009 (1000 kr)
	7	8	9	10	11	12	13
1836 Rødøy	42 724	53 833	4 508	208	0	49 117	6 393
1837 Meløy	102 237	121 075	11	1 009	0	120 054	17 817
1838 Gildeskål	50 798	59 191	1 200	244	0	57 748	6 949
1839 Beiarn	28 300	32 885	1 684	79	0	31 122	2 821
1840 Saltdal	66 946	78 866	4 868	1 017	0	72 981	6 035
1841 Fauske	97 432	124 913	5 588	1 657	0	117 668	20 236
1845 Sørfold	44 960	51 896	790	207	0	50 899	5 939
1848 Steigen	56 793	66 960	3 443	1 093	0	62 424	5 631
1849 Hamarøy	44 256	51 384	2 225	566	0	48 593	4 337
1850 Tysfjord	48 408	54 418	514	293	0	53 612	5 203
1851 Lødingen	47 666	53 909	753	385	0	52 771	5 105
1852 Tjeldsund	37 420	42 460	518	184	0	41 758	4 338
1853 Evenes	33 730	39 792	1 806	411	0	37 576	3 845
1854 Ballangen	48 711	58 408	1 078	983	0	56 347	7 636
1856 Røst	19 512	22 175	646	71	0	21 458	1 946
1857 Værøy	22 832	26 551	1 021	77	0	25 453	2 621
1859 Flakstad	32 352	39 245	2 418	115	0	36 712	4 361
1860 Vestvågøy	139 640	163 576	1 421	3 048	0	159 107	19 467
1865 Vågan	100 652	119 814	2 193	1 571	0	116 050	15 398
1866 Hadsel	100 695	119 585	525	1 557	0	117 503	16 808
1867 Bø	64 615	74 637	2 236	788	0	71 613	6 998
1868 Øksnes	64 409	73 394	274	679	0	72 441	8 032
1870 Sortland	112 256	133 310	5 233	1 704	0	126 373	14 117
1871 Andøy	82 405	94 720	361	903	0	93 455	11 050
1874 Moskenes	27 396	31 996	834	113	0	31 049	3 654
Nordland	3 106 785	3 738 966	125 385	58 339	0	3 555 242	448 457
1901 Harstad	228 895	269 404	3 496	4 578	0	261 330	32 435
1902 Tromsø	461 151	591 064	52 639	6 564	0	531 861	70 710
1911 Kvæfjord	66 274	74 360	7 115	704	0	66 541	267
1913 Skånland	61 417	68 627	1 884	895	0	65 847	4 430
1915 Bjarkøy	23 377	27 491	1 651	83	0	25 757	2 380
1917 Ibestad	39 731	52 222	5 212	1 049	0	45 961	6 230
1919 Gratangen	34 424	41 958	3 690	479	0	37 790	3 365
1920 Lavangen	31 604	38 733	1 729	502	0	36 502	4 898
1922 Bardu	49 715	59 403	1 376	1 141	0	56 886	7 171
1923 Salangen	43 015	51 749	2 359	779	0	48 612	5 597
1924 Målselv	86 355	103 950	3 183	734	0	100 033	13 678
1925 Sørreisa	48 567	56 149	1 896	666	0	53 587	5 020
1926 Dyrøy	35 588	41 902	2 408	224	0	39 270	3 682
1927 Tranøy	42 075	52 795	5 197	215	0	47 383	5 308
1928 Torsken	30 548	40 413	5 698	177	0	34 538	3 990
1929 Berg	25 822	30 682	1 569	89	0	29 024	3 202
1931 Lenvik	154 815	183 262	2 865	1 758	0	178 639	23 824
1933 Balsfjord	89 495	105 309	1 830	1 127	0	102 352	12 857
1936 Karlsøy	52 656	75 837	8 699	738	0	66 401	13 745
1938 Lyngen	62 859	74 848	2 630	1 180	0	71 038	8 179
1939 Storfjord	38 735	51 241	933	284	0	50 025	11 290
1940 Kåfjord	50 306	58 675	587	710	0	57 378	7 073

Tabell B-k: Inntektsgarantitilskudd til kommunene 2009

Kommune	Abs. korr. vekst i ramme- tilskuddet 2008-2009 (kr per innb)	Inntekts- garanti- tilskudd 2009 (kr per innb)	Finans- iering av INGAR (kr per innb)	INGAR inkludert finansiering (kr per innb)	INGAR inkludert finansiering (1000 kr)
	14	15	16	17	18
1836 Rødøy	4 847	0	-61	-61	-80
1837 Meløy	2 700	0	-61	-61	-400
1838 Gildeskål	3 403	0	-61	-61	-124
1839 Beiarn	2 473	0	-61	-61	-69
1840 Saltdal	1 281	0	-61	-61	-286
1841 Fauske	2 135	0	-61	-61	-574
1845 Sørfold	2 940	0	-61	-61	-122
1848 Steigen	2 110	0	-61	-61	-162
1849 Hamarøy	2 515	0	-61	-61	-104
1850 Tysfjord	2 561	0	-61	-61	-123
1851 Lødingen	2 281	0	-61	-61	-136
1852 Tjeldsund	3 197	0	-61	-61	-82
1853 Evenes	2 827	0	-61	-61	-82
1854 Ballangen	2 892	0	-61	-61	-160
1856 Røst	3 123	0	-61	-61	-38
1857 Værøy	3 611	0	-61	-61	-44
1859 Flakstad	3 043	0	-61	-61	-87
1860 Vestvågøy	1 817	0	-61	-61	-649
1865 Vågan	1 718	0	-61	-61	-543
1866 Hadsel	2 108	0	-61	-61	-483
1867 Bø	2 469	0	-61	-61	-172
1868 Øksnes	1 812	0	-61	-61	-269
1870 Sortland	1 450	0	-61	-61	-590
1871 Andøy	2 184	0	-61	-61	-307
1874 Moskenes	3 248	0	-61	-61	-68
Nordland	2 564	2	-61	-58	-14 040
1901 Harstad	1 403	0	-61	-61	-1 402
1902 Tromsø	1 073	135	-61	74	4 895
1911 Kvæfjord	89	1 119	-61	1 058	3 177
1913 Skånland	1 556	0	-61	-61	-173
1915 Bjarkøy	4 712	0	-61	-61	-31
1917 Ibestad	4 209	0	-61	-61	-90
1919 Gratangen	2 916	0	-61	-61	-70
1920 Lavangen	4 859	0	-61	-61	-61
1922 Bardu	1 814	0	-61	-61	-240
1923 Salangen	2 565	0	-61	-61	-132
1924 Målselv	2 102	0	-61	-61	-394
1925 Sørreisa	1 499	0	-61	-61	-203
1926 Dyrøy	3 011	0	-61	-61	-74
1927 Tranøy	3 402	0	-61	-61	-95
1928 Torsken	4 258	0	-61	-61	-57
1929 Berg	3 414	0	-61	-61	-57
1931 Lenvik	2 136	0	-61	-61	-676
1933 Balsfjord	2 337	0	-61	-61	-333
1936 Karlsøy	5 770	0	-61	-61	-144
1938 Lyngen	2 560	0	-61	-61	-194
1939 Storfjord	6 024	0	-61	-61	-114
1940 Kåfjord	3 139	0	-61	-61	-137

Tabell B-k: Inntektsgarantitilskudd til kommunene 2009

Kommune	Ramme- tilskudd etter revidert budsjett 2008 (ekskl. selsk) (1000 kr)	Skjønns- tilskudd for 2008 (1000 kr)	Tilskudd med særskilt fordeling 2008 (1000 kr)	Inngående fordeling øremerket tilskudd psykisk helse (1000 kr)	Beregnet uttrekk verts- kommune tilskuddet (1000 kr)	Inngående fordeling økt timetall barnetrinnet (1000 kr)
	1	2	3	4	5	6
1941 Skjervøy	57 313	1 631	945	2 484	0	212
1942 Nordreisa	72 012	6 350	914	3 836	0	262
1943 Kvæangen	45 693	590	262	1 513	0	68
Troms	2 010 153	127 400	34 307	114 650	-42 167	9 195
2002 Vardø	57 147	5 700	1 081	1 854	0	122
2003 Vadsø	88 599	2 700	2 762	4 251	0	430
2004 Hammerfest	114 741	0	3 218	6 173	0	529
2011 Kautokeino	65 388	5 700	291	2 290	0	172
2012 Alta	265 252	4 000	4 661	12 916	0	1 301
2014 Loppa	49 137	6 100	428	1 257	0	67
2015 Hasvik	39 014	5 400	284	933	0	59
2017 Kvalsund	40 604	2 400	137	1 087	0	57
2018 Måsøy	46 147	5 000	207	1 249	0	76
2019 Nordkapp	64 621	5 500	1 095	2 674	0	199
2020 Porsanger	70 756	5 400	934	3 072	0	232
2021 Karasjok	65 691	4 600	868	2 267	0	201
2022 Lebesby	51 219	4 400	413	1 393	0	77
2023 Gamvik	42 004	5 500	304	1 033	0	66
2024 Berlevåg	40 438	3 700	227	1 023	0	60
2025 Tana	76 919	5 500	1 426	2 640	0	143
2027 Nesseby	38 330	3 600	95	936	0	42
2028 Båtsfjord	62 912	4 000	12 541	1 640	0	124
2030 Sør-Varanger	157 336	2 300	4 125	7 140	0	589
Finnmark	1 436 255	81 500	35 097	55 828	0	4 547
Hele landet	40 501 015	1 159 445	1 460 713	3 367 889	-443 254	269 946

Tabell B-k: Inntektsgarantitilskudd til kommunene 2009

Kommune	Korrigert ramme-tilskudd 2008 (1000 kr)	Ramme-tilskudd 2009 (før INGAR) (1000 kr)	Skjønns-tilskudd for 2009 (1000 kr)	Tilskudd med særskilt fordeling 2009 (1000 kr)	Vekst-tilskudd (1000 kr)	Korrigert ramme-tilskudd 2009 (1000 kr)	Abs. korr. vekst i ramme-tilskuddet 2008-2009 (1000 kr)
	7	8	9	10	11	12	13
1941 Skjervøy	57 432	68 023	2 906	760	0	64 357	6 924
1942 Nordreisa	68 846	87 890	7 588	677	0	79 625	10 779
1943 Kvæangen	46 422	51 732	560	194	0	50 978	4 556
Troms	1 930 124	2 357 719	129 700	26 305	0	2 201 714	271 590
2002 Vardø	52 342	65 313	6 000	1 090	0	58 223	5 880
2003 Vadsø	87 818	102 684	2 900	2 226	0	97 558	9 740
2004 Hammerfest	118 226	134 936	0	2 788	0	132 148	13 923
2011 Kautokeino	61 859	76 170	5 700	127	0	70 343	8 484
2012 Alta	270 809	306 100	3 000	3 509	0	299 591	28 783
2014 Loppa	43 932	55 724	6 100	372	0	49 251	5 319
2015 Hasvik	34 322	42 697	5 400	234	0	37 063	2 741
2017 Kvalsund	39 212	46 062	2 600	86	0	43 376	4 164
2018 Måsøy	42 265	51 160	4 800	132	0	46 228	3 963
2019 Nordkapp	60 899	72 149	5 700	963	0	65 485	4 587
2020 Porsanger	67 727	80 264	5 700	725	0	73 839	6 112
2021 Karasjok	62 691	69 904	4 600	676	0	64 628	1 936
2022 Lebesby	47 876	56 382	4 200	360	0	51 822	3 946
2023 Gamvik	37 298	46 220	5 000	244	0	40 976	3 677
2024 Berlevåg	37 594	45 983	4 000	175	0	41 808	4 214
2025 Tana	72 775	86 536	5 500	1 350	0	79 686	6 911
2027 Nesseby	35 613	42 975	3 600	54	0	39 321	3 708
2028 Båtsfjord	48 135	64 906	4 200	7 796	0	52 910	4 775
2030 Sør-Varanger	158 639	183 212	2 500	3 696	0	177 016	18 377
Finnmark	1 380 033	1 629 377	81 500	26 603	0	1 521 273	141 240
Hele landet	41 075 437	50 889 373	1 179 542	1 225 895	218 492	48 265 444	7 190 006

Tabell B-k: Inntektsgarantitilskudd til kommunene 2009

Kommune	Abs. korr. vekst i ramme- tilskuddet 2008-2009 (kr per innb)	Inntekts- garanti- tilskudd 2009 (kr per innb)	Finans- iering av INGAR (kr per innb)	INGAR inkludert finansiering (kr per innb)	INGAR inkludert finansiering (1000 kr)
	14	15	16	17	18
1941 Skjervøy	2 376	0	-61	-61	-177
1942 Nordreisa	2 311	0	-61	-61	-283
1943 Kvæningen	3 415	0	-61	-61	-81
Troms	2 918	50	-61	-10	2 856
2002 Vardø	2 709	0	-61	-61	-132
2003 Vadsø	1 607	0	-61	-61	-367
2004 Hammerfest	1 464	0	-61	-61	-576
2011 Kautokeino	2 864	0	-61	-61	-180
2012 Alta	1 563	0	-61	-61	-1 116
2014 Loppa	4 840	0	-61	-61	-67
2015 Hasvik	2 755	0	-61	-61	-60
2017 Kvalsund	3 921	0	-61	-61	-64
2018 Måsøy	2 994	0	-61	-61	-80
2019 Nordkapp	1 433	0	-61	-61	-194
2020 Porsanger	1 512	0	-61	-61	-245
2021 Karasjok	688	519	-61	459	1 291
2022 Lebesby	2 967	0	-61	-61	-81
2023 Gamvik	3 577	0	-61	-61	-62
2024 Berlevåg	3 949	0	-61	-61	-65
2025 Tana	2 344	0	-61	-61	-179
2027 Nesseby	4 272	0	-61	-61	-53
2028 Båtsfjord	2 300	0	-61	-61	-126
2030 Sør-Varanger	1 923	0	-61	-61	-579
Finnmark	2 615	27	-61	-33	-2 934
Hele landet	999 287	61	-61	0	0

Tabell C-k

Saker med særskilt fordeling. Kommunene

I alle tabell C-saker får kommunene i 2009 tilskudd etter fordelingen som er vist i tabell C-k.

Følgende enkeltsaker ligger i tabell C:

Kol.	Sak	Departement	Beløp i 1 000 kr
1	Frukt og grønt til skoler med ungdomstrinn	KD	217 016
2	Forsøk med oppgavedifferensiering	KRD/AID	39 759
4	Tilskudd til minoritetsspråklige elever	KD	916 252
5	Inndelingstilskudd	KRD	52 869
6	<i>SUM</i>		1 225 895

Kolonne 1 – Frukt og grønt til elever i skoler med ungdomstrinn

I forbindelse med behandlingen av St.prp. nr. 69 (2006-2007) *Tilleggsbevilgninger og omprioriteringer i statsbudsjettet 2007*, sluttet Stortinget seg til forslaget om å innføre en ordning med gratis frukt og grønt for alle elever på skoler med ungdomstrinn fra høsten 2007. Fordelingen mellom kommunene er beregnet på bakgrunn av elevtall i den enkelte kommune.

Kolonne 2 – Forsøk med oppgavedifferensiering

I perioden 2004-2007 ble det gjennomført forsøk med oppgavedifferensiering, med mulighet for å søke om forlengelse. Her omtales de forsøkene som er godkjent forlenget og får overføringer gjennom inntektssystemet i 2009.

Båtsfjord kommune har ansvaret for videregående opplæring. Båtsfjord kommune har fått forlenget sitt forsøk ut skoleåret 2008/2009, og tildeles i 2009 7,25 millioner kroner. Dette skal dekke ansvaret for videregående opplæring tom. 31. juli 2009.

Oslo kommune har ansvaret for Aetats arbeidsmarkedstiltak for personer med sosialhjelp som hovedinntektskilde og for personer på introduksjonsstønad for forsøksperioden 2004 – 2007. Forsøket er utvidet til å gjelde frem til NAV-kontorer er på plass i bydelene der forsøket pågår. For 2009 tilføres forsøket med kommunalt ansvar for arbeidsmarkedstiltak i Oslo kommune 32,5 millioner kroner, medregnet midler til personellressurser.

De budsjettmessige konsekvensene av forsøk med oppgavedifferensiering er nærmere redegjort for i St.prp. nr. 1 Tillegg nr. 3 (2003-2004) *Forsøk med oppgavedifferensiering mv.*

Kolonne 3 – Minoritetsspråklige elever

I forbindelse med behandlingen av St.prp. nr. 61 (2005-2006) *Om lokaldemokrati, velferd og økonomi i kommunesektoren 2007* (kommuneproposisjonen), sluttet Stortinget seg til forslaget om å innlemme det øremerkede tilskuddet til særskilt norskopplæring,

tospråklig opplæring og morsmålsopplæring fra 1. januar 2007. Midlene fordeles i 2009 mellom kommunene på grunnlag av regnskapstall for 2006.

Kolonne 4 – Inndelingstilskudd

Inndelingstilskuddet gis som kompensasjon til kommuner som slutter seg sammen. Inndelingstilskuddet fryses reelt i 10 år, og trappes deretter gradvis ned. For nærmere omtale av inndelingstilskuddet vises det til innledningen foran og til kapittel 18.2 i St.prp. nr. 64 (2001-2002) *Om lokaldemokrati, velferd og økonomi i kommunesektoren 2003*. I 2009 gis det inndelingstilskudd til fem kommuner (kommunene Re, Vindafjord, Aure, Bodø og Kristiansund).

Kolonne 5 – Sum saker med særskilt fordeling

Summen av kolonne 1 - 4. Tallet benyttes i tabell 2-k, kolonne 3. Tilskuddene er lagt inn i inntektssystemet, men holdes utenfor beregningen av inntektsgarantitilskuddet i 2009.

Tabell C-k: Tilskudd til med særskilt fordeling. Kommunene 2009.

Kommune	Frukt og grønt til skoler med ungdomstrinn (1 000 kr)	Forsøk med oppgavediff. (1 000 kr)	Minoritets-språklige elever (1 000 kr)	Inndelings-tilskudd (1 000 kr)	Sum kolonne 1 til 4 (1 000 kr)
	1	2	3	4	5
0101 Halden	872	0	5 696	0	6 568
0104 Moss	1 249	0	8 179	0	9 428
0105 Sarpsborg	2 175	0	12 315	0	14 490
0106 Fredrikstad	3 355	0	15 694	0	19 049
0111 Hvaler	124	0	0	0	124
0118 Aremark	155	0	256	0	411
0119 Marker	354	0	342	0	696
0121 Rømskog	0	0	0	0	0
0122 Trøgstad	146	0	855	0	1 001
0123 Spydeberg	158	0	273	0	431
0124 Askim	647	0	5 817	0	6 464
0125 Eidsberg	327	0	2 279	0	2 606
0127 Skiptvet	233	0	661	0	894
0128 Rakkestad	217	0	1 216	0	1 433
0135 Råde	211	0	698	0	909
0136 Rygge	1 019	0	1 331	0	2 350
0137 Våler	426	0	542	0	968
0138 Hobøl	158	0	724	0	882
Østfold	11 826	0	56 878	0	68 704
0211 Vestby	479	0	3 229	0	3 708
0213 Ski	1 375	0	4 866	0	6 241
0214 Ås	530	0	2 879	0	3 409
0215 Frogn	947	0	1 665	0	2 612
0216 Nesodden	607	0	3 947	0	4 554
0217 Oppegård	857	0	4 798	0	5 655
0219 Bærum	3 595	0	19 635	0	23 230
0220 Asker	1 828	0	8 854	0	10 682
0221 Aurskog-Høland	1 136	0	342	0	1 478
0226 Sørum	506	0	404	0	910
0227 Fet	840	0	1 755	0	2 595
0228 Rælingen	420	0	3 145	0	3 565
0229 Enebakk	348	0	1 044	0	1 392
0230 Lørenskog	1 001	0	6 149	0	7 150
0231 Skedsmo	1 856	0	7 125	0	8 981
0233 Nittedal	952	0	3 697	0	4 649
0234 Gjerdrum	197	0	849	0	1 046
0235 Ullensaker	1 244	0	2 923	0	4 167
0236 Nes	656	0	3 275	0	3 931
0237 Eidsvoll	641	0	2 389	0	3 030
0238 Nannestad	590	0	1 467	0	2 057
0239 Hurdal	79	0	265	0	344
Akershus	20 684	0	84 700	0	105 384
0301 Oslo	19 591	32 500	188 613	0	240 704
0402 Kongsvinger	710	0	3 108	0	3 818
0403 Hamar	755	0	3 270	0	4 025
0412 Ringsaker	1 178	0	4 739	0	5 917

Tabell C-k: Tilskudd til med særskilt fordeling. Kommunene 2009.

Kommune	Frukt og grønt til skoler med ungdomstrinn (1 000 kr)	Forsøk med oppgavediff. (1 000 kr)	Minoritets-språklige elever (1 000 kr)	Inndelings-tilskudd (1 000 kr)	Sum kolonne 1 til 4 (1 000 kr)
	1	2	3	4	5
0415 Løten	446	0	1 148	0	1 594
0417 Stange	623	0	3 123	0	3 746
0418 Nord-Odal	131	0	688	0	819
0419 Sør-Odal	247	0	1 051	0	1 298
0420 Eidskog	228	0	1 359	0	1 587
0423 Grue	282	0	708	0	990
0425 Åsnes	218	0	716	0	934
0426 Våler	109	0	407	0	516
0427 Elverum	866	0	2 354	0	3 220
0428 Trysil	209	0	712	0	921
0429 Åmot	112	0	402	0	514
0430 Stor-Elvdal	76	0	792	0	868
0432 Rendalen	117	0	217	0	334
0434 Engerdal	141	0	265	0	406
0436 Tolga	161	0	690	0	851
0437 Tynset	220	0	661	0	881
0438 Alvdal	75	0	401	0	476
0439 Folldal	105	0	699	0	804
0441 Os	175	0	581	0	756
Hedmark	7 184	0	28 090	0	35 274
0501 Lillehammer	776	0	4 319	0	5 095
0502 Gjøvik	1 213	0	4 907	0	6 120
0511 Dovre	71	0	311	0	382
0512 Lesja	217	0	209	0	426
0513 Skjåk	64	0	97	0	161
0514 Lom	70	0	0	0	70
0515 Vågå	105	0	385	0	490
0516 Nord-Fron	217	0	1 188	0	1 405
0517 Sel	298	0	761	0	1 059
0519 Sør-Fron	95	0	211	0	306
0520 Ringeby	131	0	1 749	0	1 880
0521 Øyer	197	0	473	0	670
0522 Gausdal	195	0	1 287	0	1 482
0528 Østre Toten	464	0	3 512	0	3 976
0529 Vestre Toten	431	0	1 798	0	2 229
0532 Jevnaker	280	0	649	0	929
0533 Lunner	469	0	935	0	1 404
0534 Gran	515	0	1 744	0	2 259
0536 Søndre Land	193	0	1 325	0	1 518
0538 Nordre Land	325	0	395	0	720
0540 Sør-Aurdal	166	0	625	0	791
0541 Etnedal	147	0	208	0	355
0542 Nord-Aurdal	197	0	634	0	831
0543 Vestre Slidre	144	0	636	0	780
0544 Øystre Slidre	125	0	255	0	380
0545 Vang	103	0	373	0	476
Oppland	7 208	0	28 986	0	36 194

Tabell C-k: Tilskudd til med særskilt fordeling. Kommunene 2009.

Kommune	Frukt og grønt til skoler med ungdomstrinn (1 000 kr)	Forsøk med oppgavediff. (1 000 kr)	Minoritets-språklige elever (1 000 kr)	Inndelings-tilskudd (1 000 kr)	Sum kolonne 1 til 4 (1 000 kr)
	1	2	3	4	5
0602 Drammen	1 931	0	27 233	0	29 164
0604 Kongsberg	780	0	2 420	0	3 200
0605 Ringerike	1 306	0	3 869	0	5 175
0612 Hole	159	0	958	0	1 117
0615 Flå	91	0	395	0	486
0616 Nes	123	0	635	0	758
0617 Gol	125	0	985	0	1 110
0618 Hemsedal	136	0	255	0	391
0619 Ål	171	0	695	0	866
0620 Hol	125	0	912	0	1 037
0621 Sigdal	90	0	224	0	314
0622 Krødsherad	131	0	45	0	176
0623 Modum	342	0	1 937	0	2 279
0624 Øvre Eiker	639	0	2 265	0	2 904
0625 Nedre Eiker	683	0	3 561	0	4 244
0626 Lier	900	0	5 357	0	6 257
0627 Røyken	612	0	1 725	0	2 337
0628 Hurum	293	0	2 010	0	2 303
0631 Flesberg	125	0	350	0	475
0632 Rollag	115	0	58	0	173
0633 Nore og Uvdal	167	0	335	0	502
Buskerud	9 044	0	56 224	0	65 268
0701 Horten	1 106	0	2 261	0	3 367
0702 Holmestrand	273	0	1 979	0	2 252
0704 Tønsberg	1 455	0	5 714	0	7 169
0706 Sandefjord	1 569	0	9 703	0	11 272
0709 Larvik	1 871	0	10 231	0	12 102
0711 Svelvik	228	0	1 346	0	1 574
0713 Sande	279	0	454	0	733
0714 Hof	336	0	229	0	565
0716 Re	454	0	1 303	7 067	8 825
0719 Andebu	194	0	933	0	1 127
0720 Stokke	554	0	2 645	0	3 199
0722 Nøtterøy	685	0	4 198	0	4 883
0723 Tjøme	170	0	1 102	0	1 272
0728 Lardal	70	0	439	0	509
Vestfold	9 244	0	42 536	7 067	58 848
0805 Porsgrunn	1 839	0	6 421	0	8 260
0806 Skien	2 291	0	10 037	0	12 328
0807 Notodden	401	0	317	0	718
0811 Siljan	95	0	457	0	552
0814 Bamble	901	0	2 631	0	3 532
0815 Kragerø	439	0	1 851	0	2 290
0817 Drangedal	127	0	768	0	895
0819 Nome	373	0	2 538	0	2 911
0821 Bø	159	0	701	0	860
0822 Sauherad	142	0	1 600	0	1 742

Tabell C-k: Tilskudd til med særskilt fordeling. Kommunene 2009.

Kommune	Frukt og grønt til skoler med ungdomstrinn (1 000 kr)	Forsøk med oppgavediff. (1 000 kr)	Minoritets-språklige elever (1 000 kr)	Inndelings-tilskudd (1 000 kr)	Sum kolonne 1 til 4 (1 000 kr)
	1	2	3	4	5
0826 Tinn	217	0	588	0	805
0827 Hjartdal	98	0	209	0	307
0828 Seljord	81	0	705	0	786
0829 Kviteseid	179	0	403	0	582
0830 Nissedal	111	0	226	0	337
0831 Fyresdal	157	0	441	0	598
0833 Tokke	182	0	303	0	485
0834 Vinje	355	0	1 164	0	1 519
Telemark	8 147	0	31 360	0	39 507
0901 Risør	206	0	1 762	0	1 968
0904 Grimstad	1 190	0	2 875	0	4 065
0906 Arendal	3 078	0	5 858	0	8 936
0911 Gjerstad	73	0	734	0	807
0912 Vegårshei	214	0	526	0	740
0914 Tvedestrand	194	0	777	0	971
0919 Froland	182	0	607	0	789
0926 Lillesand	571	0	1 755	0	2 326
0928 Birkenes	204	0	372	0	576
0929 Åmli	159	0	372	0	531
0935 Iveland	127	0	474	0	601
0937 Evje og Hornnes	109	0	1 012	0	1 121
0938 Bygland	94	0	661	0	755
0940 Valle	118	0	321	0	439
0941 Bykle	70	0	442	0	512
Aust-Agder	6 589	0	18 548	0	25 137
1001 Kristiansand	3 200	0	19 669	0	22 869
1002 Mandal	853	0	921	0	1 774
1003 Farsund	611	0	1 572	0	2 183
1004 Flekkefjord	450	0	1 467	0	1 917
1014 Vennesla	592	0	2 694	0	3 286
1017 Songdalen	297	0	1 021	0	1 318
1018 Søgne	618	0	1 173	0	1 791
1021 Marnardal	179	0	792	0	971
1026 Åseral	132	0	215	0	347
1027 Audnedal	112	0	269	0	381
1029 Lindesnes	142	0	1 176	0	1 318
1032 Lyngdal	259	0	1 374	0	1 633
1034 Hægebostad	0	0	648	0	648
1037 Kvinesdal	311	0	1 254	0	1 565
1046 Sirdal	191	0	347	0	538
Vest-Agder	7 947	0	34 592	0	42 539
1101 Eigersund	842	0	1 783	0	2 625
1102 Sandnes	2 720	0	14 921	0	17 641
1103 Stavanger	5 391	0	22 859	0	28 250
1106 Haugesund	1 773	0	6 064	0	7 837
1111 Sokndal	112	0	105	0	217

Tabell C-k: Tilskudd til med særskilt fordeling. Kommunene 2009.

Kommune	Frukt og grønt til skoler med ungdomstrinn (1 000 kr)	Forsøk med oppgavediff. (1 000 kr)	Minoritets-språklige elever (1 000 kr)	Inndelings-tilskudd (1 000 kr)	Sum kolonne 1 til 4 (1 000 kr)
	1	2	3	4	5
1112 Lund	118	0	600	0	718
1114 Bjerkreim	221	0	277	0	498
1119 Hå	749	0	2 088	0	2 837
1120 Klepp	933	0	2 789	0	3 722
1121 Time	639	0	3 509	0	4 148
1122 Gjesdal	813	0	1 579	0	2 392
1124 Sola	1 075	0	4 350	0	5 425
1127 Randaberg	1 266	0	1 605	0	2 871
1129 Forsand	144	0	82	0	226
1130 Strand	393	0	1 788	0	2 181
1133 Hjelmeland	219	0	1 004	0	1 223
1134 Suldal	397	0	803	0	1 200
1135 Sauda	171	0	160	0	331
1141 Finnøy	234	0	244	0	478
1142 Rennesøy	220	0	1 440	0	1 660
1144 Kvitsøy	64	0	21	0	85
1145 Bokn	94	0	0	0	94
1146 Tysvær	557	0	1 117	0	1 674
1149 Karmøy	1 577	0	7 615	0	9 192
1151 Utsira	24	0	0	0	24
1160 Vindafjord	599	0	859	7 812	9 271
Rogaland	21 345	0	77 660	7 812	106 817
1201 Bergen	9 365	0	45 507	0	54 872
1211 Etne	361	0	294	0	655
1216 Sveio	442	0	782	0	1 224
1219 Bømlo	785	0	2 365	0	3 150
1221 Stord	930	0	1 546	0	2 476
1222 Fitjar	284	0	293	0	577
1223 Tysnes	155	0	650	0	805
1224 Kvinnherad	570	0	2 487	0	3 057
1227 Jondal	128	0	0	0	128
1228 Odda	266	0	1 080	0	1 346
1231 Ullensvang	198	0	534	0	732
1232 Eidfjord	84	0	372	0	456
1233 Ulvik	120	0	139	0	259
1234 Granvin	106	0	0	0	106
1235 Voss	519	0	1 548	0	2 067
1238 Kvam	384	0	1 206	0	1 590
1241 Fusa	132	0	115	0	247
1242 Samnanger	68	0	363	0	431
1243 Os	867	0	3 139	0	4 006
1244 Austevoll	160	0	583	0	743
1245 Sund	204	0	1 090	0	1 294
1246 Fjell	1 021	0	3 962	0	4 983
1247 Askøy	852	0	3 617	0	4 469
1251 Vaksdal	236	0	884	0	1 120
1252 Modalen	49	0	0	0	49
1253 Osterøy	264	0	1 081	0	1 345
1256 Meland	352	0	706	0	1 058

Tabell C-k: Tilskudd til med særskilt fordeling. Kommunene 2009.

Kommune	Frukt og grønt til skoler med ungdomstrinn (1 000 kr)	Forsøk med oppgavediff. (1 000 kr)	Minoritets-språklige elever (1 000 kr)	Inndelings-tilskudd (1 000 kr)	Sum kolonne 1 til 4 (1 000 kr)
	1	2	3	4	5
1259 Øygarden	165	0	856	0	1 021
1260 Radøy	156	0	1 313	0	1 469
1263 Lindås	742	0	485	0	1 227
1264 Austrheim	287	0	942	0	1 229
1265 Fedje	59	0	0	0	59
1266 Masfjorden	178	0	0	0	178
Hordaland	20 489	0	77 941	0	98 430
1401 Flora	545	0	4 632	0	5 177
1411 Gulen	260	0	95	0	355
1412 Solund	68	0	121	0	189
1413 Hyllestad	167	0	198	0	365
1416 Høyanger	377	0	812	0	1 189
1417 Vik	251	0	378	0	629
1418 Balestrand	151	0	513	0	664
1419 Leikanger	71	0	328	0	399
1420 Sogndal	350	0	1 365	0	1 715
1421 Aurland	132	0	0	0	132
1422 Lærdal	203	0	254	0	457
1424 Årdal	563	0	698	0	1 261
1426 Luster	254	0	835	0	1 089
1428 Askvoll	261	0	295	0	556
1429 Fjaler	138	0	1 266	0	1 404
1430 Gaular	232	0	788	0	1 020
1431 Jølster	348	0	0	0	348
1432 Førde	538	0	1 580	0	2 118
1433 Naustdal	220	0	442	0	662
1438 Bremanger	316	0	1 104	0	1 420
1439 Vågsøy	205	0	1 687	0	1 892
1441 Selje	282	0	495	0	777
1443 Eid	284	0	1 074	0	1 358
1444 Hornindal	159	0	204	0	363
1445 Gloppen	221	0	952	0	1 173
1449 Stryn	305	0	1 871	0	2 176
Sogn og Fjordane	6 901	0	21 987	0	28 888
1502 Molde	1 060	0	2 415	0	3 475
1504 Ålesund	1 652	0	5 382	0	7 034
1505 Kristiansund	714	0	3 807	7 775	12 296
1511 Vanylven	255	0	470	0	725
1514 Sande	185	0	709	0	894
1515 Herøy	289	0	2 188	0	2 477
1516 Ulstein	245	0	1 609	0	1 854
1517 Hareid	156	0	480	0	636
1519 Volda	378	0	985	0	1 363
1520 Ørsta	415	0	2 445	0	2 860
1523 Ørskog	186	0	579	0	765
1524 Norddal	191	0	550	0	741
1525 Stranda	224	0	1 400	0	1 624

Tabell C-k: Tilskudd til med særskilt fordeling. Kommunene 2009.

Kommune	Frukt og grønt til skoler med ungdomstrinn (1 000 kr)	Forsøk med oppgavediff. (1 000 kr)	Minoritets-språklige elever (1 000 kr)	Inndelings-tilskudd (1 000 kr)	Sum kolonne 1 til 4 (1 000 kr)
	1	2	3	4	5
1526 Stordal	110	0	245	0	355
1528 Sykkylven	242	0	1 197	0	1 439
1529 Skodje	135	0	628	0	763
1531 Sula	240	0	1 556	0	1 796
1532 Giske	251	0	1 877	0	2 128
1534 Haram	340	0	1 887	0	2 227
1535 Vestnes	644	0	844	0	1 488
1539 Rauma	357	0	1 094	0	1 451
1543 Nasset	313	0	171	0	484
1545 Midsund	132	0	414	0	546
1546 Sandøy	126	0	265	0	391
1547 Aukra	401	0	869	0	1 270
1548 Fræna	506	0	1 395	0	1 901
1551 Eide	121	0	571	0	692
1554 Averøy	185	0	461	0	646
1557 Gjemnes	158	0	321	0	479
1560 Tingvoll	274	0	1 013	0	1 287
1563 Sunndal	243	0	1 744	0	1 987
1566 Surnadal	207	0	415	0	622
1567 Rindal	194	0	58	0	252
1571 Halså	105	0	265	0	370
1573 Smøla	102	0	369	0	471
1576 Aure	255	0	125	18 882	19 262
Møre og Romsdal	11 591	0	40 803	26 657	79 051
1601 Trondheim	6 583	0	31 859	0	38 442
1612 Hemne	430	0	493	0	923
1613 Snillfjord	73	0	186	0	259
1617 Hitra	213	0	1 490	0	1 703
1620 Frøya	295	0	281	0	576
1621 Ørland	188	0	816	0	1 004
1622 Agdenes	167	0	204	0	371
1624 Rissa	648	0	824	0	1 472
1627 Bjugn	342	0	555	0	897
1630 Åfjord	309	0	58	0	367
1632 Roan	90	0	131	0	221
1633 Osen	99	0	0	0	99
1634 Oppdal	206	0	1 093	0	1 299
1635 Rennebu	174	0	98	0	272
1636 Meldal	232	0	580	0	812
1638 Orkdal	667	0	1 521	0	2 188
1640 Røros	533	0	451	0	984
1644 Holtålen	174	0	108	0	282
1648 Midtre Gauldal	338	0	510	0	848
1653 Melhus	619	0	2 868	0	3 487
1657 Skaun	203	0	915	0	1 118
1662 Klæbu	206	0	1 029	0	1 235
1663 Malvik	447	0	2 117	0	2 564
1664 Selbu	132	0	512	0	644
1665 Tydal	90	0	0	0	90

Tabell C-k: Tilskudd til med særskilt fordeling. Kommunene 2009.

Kommune	Frukt og grønt til skoler med ungdomstrinn (1 000 kr)	Forsøk med oppgavediff. (1 000 kr)	Minoritets-språklige elever (1 000 kr)	Inndelings-tilskudd (1 000 kr)	Sum kolonne 1 til 4 (1 000 kr)
	1	2	3	4	5
Sør-Trøndelag	13 458	0	48 697	0	62 155
1702 Steinkjer	668	0	2 166	0	2 834
1703 Namsos	596	0	1 541	0	2 137
1711 Meråker	264	0	403	0	667
1714 Stjørdal	696	0	2 744	0	3 440
1717 Frosta	301	0	130	0	431
1718 Leksvik	356	0	234	0	590
1719 Levanger	1 246	0	2 219	0	3 465
1721 Verdal	569	0	1 895	0	2 464
1723 Mosvik	94	0	0	0	94
1724 Verran	239	0	195	0	434
1725 Namdalseid	179	0	221	0	400
1729 Inderøy	220	0	1 061	0	1 281
1736 Snåsa	74	0	139	0	213
1738 Lierne	137	0	0	0	137
1739 Røyrvik	43	0	0	0	43
1740 Namsskogan	91	0	0	0	91
1742 Grong	178	0	166	0	344
1743 Høylandet	121	0	0	0	121
1744 Overhalla	213	0	0	0	213
1748 Fosnes	66	0	122	0	188
1749 Flatanger	103	0	262	0	365
1750 Vikna	447	0	388	0	835
1751 Nærøy	174	0	589	0	763
1755 Leka	48	0	151	0	199
Nord-Trøndelag	7 123	0	14 625	0	21 748
1804 Bodø	2 637	0	5 623	11 332	19 592
1805 Narvik	769	0	2 127	0	2 896
1811 Bindal	73	0	683	0	756
1812 Sømna	161	0	370	0	531
1813 Brønnøy	749	0	779	0	1 528
1815 Vega	134	0	45	0	179
1816 Vevelstad	45	0	209	0	254
1818 Herøy	139	0	181	0	320
1820 Alstahaug	351	0	2 017	0	2 368
1822 Leirfjord	142	0	747	0	889
1824 Vefsn	611	0	1 386	0	1 997
1825 Grane	149	0	94	0	243
1826 Hattfjelldal	145	0	315	0	460
1827 Dønna	111	0	509	0	620
1828 Nesna	208	0	217	0	425
1832 Hemnes	408	0	667	0	1 075
1833 Rana	1 010	0	3 709	0	4 719
1834 Lurøy	171	0	94	0	265
1835 Træna	56	0	209	0	265
1836 Rødøy	173	0	35	0	208
1837 Meløy	417	0	592	0	1 009

Tabell C-k: Tilskudd til med særskilt fordeling. Kommunene 2009.

Kommune	Frukt og grønt til skoler med ungdomstrinn (1 000 kr)	Forsøk med oppgave-diff. (1 000 kr)	Minoritets-språklige elever (1 000 kr)	Inndelings-tilskudd (1 000 kr)	Sum kolonne 1 til 4 (1 000 kr)
	1	2	3	4	5
1838 Gildeskål	187	0	57	0	244
1839 Beiarn	79	0	0	0	79
1840 Saltdal	247	0	770	0	1 017
1841 Fauske	740	0	917	0	1 657
1845 Sørfold	181	0	26	0	207
1848 Steigen	148	0	945	0	1 093
1849 Hamarøy	125	0	441	0	566
1850 Tysfjord	186	0	107	0	293
1851 Lødingen	82	0	303	0	385
1852 Tjeldsund	76	0	108	0	184
1853 Evenes	109	0	302	0	411
1854 Ballangen	241	0	742	0	983
1856 Røst	71	0	0	0	71
1857 Værøy	77	0	0	0	77
1859 Flakstad	115	0	0	0	115
1860 Vestvågøy	868	0	2 180	0	3 048
1865 Vågan	746	0	825	0	1 571
1866 Hadsel	859	0	698	0	1 557
1867 Bø	78	0	710	0	788
1868 Øksnes	239	0	440	0	679
1870 Sortland	443	0	1 261	0	1 704
1871 Andøy	213	0	690	0	903
1874 Moskenes	113	0	0	0	113
Nordland	14 882	0	32 126	11 332	58 339
1901 Harstad	1 419	0	3 159	0	4 578
1902 Tromsø	2 792	0	3 772	0	6 564
1911 Kvæfjord	312	0	392	0	704
1913 Skånland	194	0	701	0	895
1915 Bjarkøy	43	0	40	0	83
1917 Ibestad	35	0	1 014	0	1 049
1919 Gratangen	116	0	363	0	479
1920 Lavangen	95	0	407	0	502
1922 Bardu	132	0	1 009	0	1 141
1923 Salangen	169	0	610	0	779
1924 Målselv	424	0	310	0	734
1925 Sørreisa	226	0	440	0	666
1926 Dyrøy	128	0	96	0	224
1927 Tranøy	107	0	108	0	215
1928 Torsken	81	0	96	0	177
1929 Berg	89	0	0	0	89
1931 Lenvik	575	0	1 183	0	1 758
1933 Balsfjord	569	0	558	0	1 127
1936 Karlsøy	214	0	524	0	738
1938 Lyngen	251	0	929	0	1 180
1939 Storfjord	190	0	94	0	284
1940 Kåfjord	163	0	547	0	710
1941 Skjervøy	135	0	625	0	760
1942 Nordreisa	293	0	384	0	677
1943 Kvænangen	86	0	108	0	194

Tabell C-k: Tilskudd til med særskilt fordeling. Kommunene 2009.

Kommune	Frukt og grønt til skoler med ungdomstrinn (1 000 kr)	Forsøk med oppgavediff. (1 000 kr)	Minoritets-språklige elever (1 000 kr)	Inndelings-tilskudd (1 000 kr)	Sum kolonne 1 til 4 (1 000 kr)
	1	2	3	4	5
Troms	8 838	0	17 467	0	26 305
2002 Vardø	206	0	884	0	1 090
2003 Vadsø	282	0	1 944	0	2 226
2004 Hammerfest	473	0	2 315	0	2 788
2011 Kautokeino	127	0	0	0	127
2012 Alta	848	0	2 661	0	3 509
2014 Loppa	110	0	262	0	372
2015 Hasvik	75	0	159	0	234
2017 Kvalsund	86	0	0	0	86
2018 Måsøy	132	0	0	0	132
2019 Nordkapp	297	0	666	0	963
2020 Porsanger	404	0	321	0	725
2021 Karasjok	332	0	344	0	676
2022 Lebesby	140	0	220	0	360
2023 Gamvik	105	0	139	0	244
2024 Berlevåg	105	0	70	0	175
2025 Tana	277	0	1 073	0	1 350
2027 Nesseby	54	0	0	0	54
2028 Båtsfjord	135	7 259	402	0	7 796
2030 Sør-Varanger	737	0	2 959	0	3 696
Finnmark	4 925	7 259	14 419	0	26 603
Hele landet	217 016	39 759	916 252	52 869	1 225 895

Tabell D-k

Dokumentasjon distriktstilskudd Sør-Norge og veksttilskuddet. Kommunene

Fra 2009 er det innført et distriktstilskudd Sør-Norge og et veksttilskudd, jf. St.prp. nr. 57 (2007-2008), *Kommuneproposisjonen 2009*. Det vises videre til innledningen for en nærmere omtale av distriktstilskudd Sør-Norge og veksttilskuddet.

Kolonne 1 – Innbyggere per 1.1. 2005

Kolonnen viser innbyggertallet per 1. januar 2005.

Kolonne 2 – Innbyggere per 1.1. 2008

Kolonnen viser innbyggertallet per 1. januar 2008.

Kolonne 3 – Gjennomsnittlig skatteprosent 2005-2007

Kolonne 3 viser gjennomsnittlig skatteprosent for årene 2005-2007, i prosent av landsgjennomsnittet

Kolonne 4 – Sone

Kolonne 4 viser soneinndeling i det distriktpolitiske virkeområdet per 1. januar 2007. Soneinndelingen ligger fast til 2013. For nærmere omtale av det distriktpolitiske virkeområdet viser vi til St.prp. nr. 57 (2007-2008), *Kommuneproposisjonen 2009*.

Kolonne 5 – Distriktsindeks

Kolonne 5 viser kommunevis distriktsindeks per 1. januar 2007. For en nærmere omtale av distriktsindeksen, som ble utviklet i forbindelse med utformingen av det distriktpolitiske virkeområdet, viser vi til St.prp. nr. 57 (2007-2008), *Kommuneproposisjonen 2009*.

Kommunene 1503 Kristiansund og 1556 Frei sluttet seg sammen til kommune 1505 Kristiansund fra 1. januar 2008. Kolonne 5 viser distriktsindeksen for 1503 Kristiansund, per 1. januar 2007.

Kolonne 6 – Distriktstilskudd Sør-Norge 2009

Kolonne 6 viser det nye distriktstilskudd Sør-Norge. Tilskuddet tildeles kommuner i Sør-Norge som ligger i sone IV eller sone III i det distriktpolitiske virkeområdet, som ikke mottar Nord-Norge- og Namdalstilskudd eller småkommunetilskudd, og som har en gjennomsnittlig skatteinntekt de siste tre år som er lavere enn 120 pst. av landsgjennomsnittet.

Alle kommuner i sone IV kan få støtte, mens kommuner innenfor sone III får tilskudd dersom den samfunnsmessige utviklingen er svak. Samfunnsmessig utvikling måles ved en distriktsindeks som gir et uttrykk for utviklingen i tilgjengelighet, demografi, arbeidsmarked og inntekt. Kommuner i sone III som har en indeks lavere enn 35 får fullt tilskudd, mens kommuner i sone III med indeks mellom 35 og 46 mottar redusert tilskudd.

Distriktstilskudd Sør-Norge gis med én sats per kommune og én sats per innbygger. Satsene i 2009 vil være som foreslått i kommuneproposisjonen 2009. Tilskuddet baseres på befolkningstall per 1. januar 2008.

Sats	Sone III	Sone IV
Pr. kommune (1 000 kr)	481-2 402	3 202
Pr. innbygger (kr)	113-564	752

Kolonne 7 – Befolkningsendring 2005-2008

Kolonnen viser prosentvis gjennomsnittlig årlig endring i innbyggertallet i perioden 2005 til 2008. I beregningene benyttes innbyggertall fra 1. januar 2005 og 1. januar 2008.

Kolonne 8 – Vekstgrense veksttilskuddet 2009

Kolonnen viser vekstgrensen for å være berettiget til veksttilskudd i 2009. Vekstgrensen er lik 175 prosent av landsgjennomsnittlig årlig befolkningsvekst fra 1. januar 2005 til 1. januar 2008. I perioden som ligger til grunn for beregningene av veksttilskuddet i 2009 er gjennomsnittlig årlig vekst for landet 0,94 prosent, og vekstgrensen blir 1,64 prosent.

Kolonne 9 – Antall nye innbyggere ut over vekstgrensen

Kolonne 9 viser antall nye innbyggere ut over vekstgrensen på 1,64 prosent.

Kolonne 10 – Veksttilskudd 2009

Kolonne 10 viser hva den enkelte kommune får i veksttilskudd i 2009. Sats per nye innbygger ut over vekstgrensen er i 2009 40 000 kroner. Veksttilskuddet til kommunen i 2009 er lik antallet nye innbyggere utover vekstgrensen (kol. 9) multiplisert med 40 000 kroner.

Tabell D-k: Distriktstilskudd Sør-Norge og veksttilskudd. Kommunene 2009.

Kommune	Innbyggere per 01.01.2005	Innbyggere per 01.01.2008	Gj.snittlig skatte- prosent 2005 - 2007	Sone- inndeling per 01.01.07	Distrikts- indeks	Distrikts- tilskudd Sør-Norge 2009 (1 000 kr)
	1	2	3	4	5	6
0101 Halden	27 582	28 092	81,6	1	57	0
0104 Moss	28 040	29 073	91,9	1	80	0
0105 Sarpsborg	49 753	51 053	82,9	1	71	0
0106 Fredrikstad	70 418	71 976	87,1	1	77	0
0111 Hvaler	3 773	3 961	98,5	1	72	0
0118 Aremark	1 425	1 429	95,2	3	42	0
0119 Marker	3 439	3 463	78,3	3	52	0
0121 Rømskog	667	649	90,4	3	44	0
0122 Trøgstad	4 962	5 039	86,8	1	64	0
0123 Spydeberg	4 798	5 073	100,5	1	78	0
0124 Askim	14 089	14 472	92,9	1	75	0
0125 Eidsberg	10 203	10 509	87,4	1	73	0
0127 Skiptvet	3 355	3 525	84,9	1	70	0
0128 Rakkestad	7 284	7 515	83,2	1	63	0
0135 Råde	6 465	6 825	92,8	1	80	0
0136 Rygge	13 712	13 914	91,7	1	86	0
0137 Våler	4 020	4 268	89,6	1	69	0
0138 Hobøl	4 557	4 622	91,4	1	86	0
Østfold	258 542	265 458	89,3	1	69	0
0211 Vestby	12 990	13 825	100,8	1	94	0
0213 Ski	26 800	27 479	108,9	1	96	0
0214 Ås	14 472	15 324	102,1	1	93	0
0215 Frogn	13 358	14 245	115,9	1	95	0
0216 Nesodden	16 231	16 868	101,1	1	95	0
0217 Oppegård	23 586	24 201	124,6	1	92	0
0219 Bærum	104 690	108 144	147,4	1	92	0
0220 Asker	50 858	52 922	138,7	1	94	0
0221 Aurskog-Høland	13 275	13 995	82,9	1	67	0
0226 Sørum	12 925	14 279	103,5	1	92	0
0227 Fet	9 567	9 963	102,0	1	88	0
0228 Rælingen	14 797	15 112	103,1	1	87	0
0229 Enebakk	9 297	9 893	92,2	1	89	0
0230 Lørenskog	30 675	31 853	114,2	1	95	0
0231 Skedsmo	42 094	46 146	109,7	1	95	0
0233 Nittedal	19 578	20 256	107,2	1	96	0
0234 Gjerdrum	5 064	5 464	104,7	1	93	0
0235 Ullensaker	24 556	26 934	102,5	1	89	0
0236 Nes	18 025	18 510	87,6	1	76	0
0237 Eidsvoll	18 637	19 916	88,0	1	71	0
0238 Nannestad	10 141	10 657	90,1	1	81	0
0239 Hurdal	2 602	2 581	78,7	1	56	0
Akershus	494 218	518 567	104,8	1	88	0
0301 Oslo	529 846	560 484	134,0	1	86	0
0402 Kongsvinger	17 279	17 361	81,2	3	49	0
0403 Hamar	27 439	27 976	93,8	1	69	0
0412 Ringsaker	31 824	32 144	77,8	1	53	0
0415 Løten	7 271	7 251	75,2	1	51	0
0417 Stange	18 427	18 821	79,1	1	59	0
0418 Nord-Odal	5 073	5 091	72,4	2	46	0

Tabell D-k: Distriktstilskudd Sør-Norge og veksttilskudd. Kommunene 2009.

Kommune	Vekst 2005 - 2008	Vekst- grense	Innbyggere utover vekst- grensen	Vekst- tilskudd 2009 (1 000 kr)
	7	8	9	10
0101 Halden	0,61	1,64	0,0	0
0104 Moss	1,21	1,64	0,0	0
0105 Sarpsborg	0,86	1,64	0,0	0
0106 Fredrikstad	0,73	1,64	0,0	0
0111 Hvaler	1,63	1,64	0,0	0
0118 Aremark	0,09	1,64	0,0	0
0119 Marker	0,23	1,64	0,0	0
0121 Rømskog	-0,91	1,64	0,0	0
0122 Trøgstad	0,51	1,64	0,0	0
0123 Spydeberg	1,88	1,64	11,9	475
0124 Askim	0,90	1,64	0,0	0
0125 Eidsberg	0,99	1,64	0,0	0
0127 Skiptvet	1,66	1,64	0,7	28
0128 Rakkestad	1,05	1,64	0,0	0
0135 Råde	1,82	1,64	12,4	496
0136 Rygge	0,49	1,64	0,0	0
0137 Våler	2,02	1,64	16,0	639
0138 Hobøl	0,47	1,64	0,0	0
Østfold	0,90	1,64	41,0	1 638
0211 Vestby	2,10	1,64	63,2	2 529
0213 Ski	0,84	1,64	0,0	0
0214 Ås	1,93	1,64	43,5	1 741
0215 Frogn	2,17	1,64	74,8	2 992
0216 Nesodden	1,29	1,64	0,0	0
0217 Oppegård	0,86	1,64	0,0	0
0219 Bærum	1,09	1,64	0,0	0
0220 Asker	1,33	1,64	0,0	0
0221 Aurskog-Høland	1,78	1,64	18,9	756
0226 Sørum	3,38	1,64	247,8	9 913
0227 Fet	1,36	1,64	0,0	0
0228 Rælingen	0,70	1,64	0,0	0
0229 Enebakk	2,09	1,64	44,7	1 788
0230 Lørenskog	1,26	1,64	0,0	0
0231 Skedsmo	3,11	1,64	678,3	27 131
0233 Nittedal	1,14	1,64	0,0	0
0234 Gjerdrum	2,57	1,64	50,6	2 023
0235 Ullensaker	3,13	1,64	400,8	16 031
0236 Nes	0,89	1,64	0,0	0
0237 Eidsvoll	2,24	1,64	118,7	4 749
0238 Nannestad	1,67	1,64	2,9	115
0239 Hurdal	-0,27	1,64	0,0	0
Akershus	1,67	1,64	1 744,2	69 768
0301 Oslo	1,89	1,64	1 403,5	56 140
0402 Kongsvinger	0,16	1,64	0,0	0
0403 Hamar	0,65	1,64	0,0	0
0412 Ringsaker	0,33	1,64	0,0	0
0415 Løten	-0,09	1,64	0,0	0
0417 Stange	0,71	1,64	0,0	0
0418 Nord-Odal	0,12	1,64	0,0	0

Tabell D-k: Distriktstilskudd Sør-Norge og veksttilskudd. Kommunene 2009.

Kommune	Innbyggere per 01.01.2005	Innbyggere per 01.01.2008	Gj.snittlig skatte- prosent 2005 - 2007	Sone- inndeling per 01.01.07	Distrikts- indeks	Distrikts- tilskudd Sør-Norge 2009 (1 000 kr)
	1	2	3	4	5	6
0419 Sør-Odal	7 623	7 787	81,2	1	59	0
0420 Eidskog	6 499	6 397	69,7	3	41	3 604
0423 Grue	5 275	5 078	75,6	3	33	5 266
0425 Åsnes	7 779	7 581	74,3	3	29	6 678
0426 Våler	3 924	3 869	76,4	3	29	4 584
0427 Elverum	18 844	19 465	82,2	1	60	0
0428 Trysil	6 882	6 741	88,3	4	24	8 271
0429 Åmot	4 398	4 329	85,5	4	42	6 457
0430 Stor-Elvdal	2 832	2 680	78,9	4	10	0
0432 Rendalen	2 105	2 029	82,0	4	12	0
0434 Engerdal	1 499	1 458	64,9	4	19	0
0436 Tolga	1 778	1 697	59,5	4	27	0
0437 Tynset	5 405	5 400	83,4	4	41	7 263
0438 Alvdal	2 416	2 413	82,1	4	37	0
0439 Folldal	1 717	1 674	72,9	4	16	0
0441 Os	2 087	2 047	65,2	4	34	0
Hedmark	188 376	189 289	77,3	3	38	42 123
0501 Lillehammer	25 075	25 776	95,0	1	64	0
0502 Gjøvik	27 648	28 301	86,6	1	61	0
0511 Dovre	2 875	2 778	75,3	4	22	0
0512 Lesja	2 184	2 168	74,5	4	20	0
0513 Skjåk	2 394	2 331	87,4	4	23	0
0514 Lom	2 467	2 407	77,9	4	28	0
0515 Vågå	3 773	3 717	75,2	4	22	5 997
0516 Nord-Fron	5 896	5 793	94,8	4	35	7 558
0517 Sel	6 059	6 005	71,8	4	29	7 718
0519 Sør-Fron	3 271	3 170	88,3	4	29	0
0520 Ringebu	4 586	4 532	85,5	4	41	6 610
0521 Øyer	4 840	4 929	91,4	2	56	0
0522 Gausdal	6 175	6 129	79,8	3	43	2 346
0528 Østre Toten	14 604	14 459	80,0	1	57	0
0529 Vestre Toten	12 546	12 635	82,8	1	54	0
0532 Jevnaker	6 335	6 256	82,3	1	64	0
0533 Lunner	8 505	8 598	88,3	1	70	0
0534 Gran	13 010	13 189	84,1	1	61	0
0536 Søndre Land	6 008	5 853	70,8	3	36	4 562
0538 Nordre Land	6 847	6 636	76,5	3	38	4 915
0540 Sør-Aurdal	3 265	3 176	85,8	3	23	0
0541 Etnedal	1 397	1 388	76,9	3	22	0
0542 Nord-Aurdal	6 442	6 436	93,3	3	48	0
0543 Vestre Slidre	2 245	2 217	94,9	3	31	0
0544 Øystre Slidre	3 114	3 176	103,1	3	47	0
0545 Vang	1 613	1 582	99,8	3	20	0
Oppland	183 174	183 637	84,7	3	40	39 706
0602 Drammen	57 148	60 145	100,7	1	78	0
0604 Kongsberg	23 244	23 997	113,9	1	75	0
0605 Ringerike	28 079	28 523	93,9	1	60	0
0612 Hole	5 229	5 622	134,8	1	79	0
0615 Flå	1 014	974	106,8	3	19	0
0616 Nes	3 485	3 459	107,1	3	53	0

Tabell D-k: Distriktstilskudd Sør-Norge og veksttilskudd. Kommunene 2009.

Kommune	Vekst 2005 - 2008	Vekst- grense	Innbyggere utover vekst- grensen	Vekst- tilskudd 2009 (1 000 kr)
	7	8	9	10
0419 Sør-Odal	0,71	1,64	0,0	0
0420 Eidskog	-0,53	1,64	0,0	0
0423 Grue	-1,26	1,64	0,0	0
0425 Åsnes	-0,86	1,64	0,0	0
0426 Våler	-0,47	1,64	0,0	0
0427 Elverum	1,09	1,64	0,0	0
0428 Trysil	-0,69	1,64	0,0	0
0429 Åmot	-0,53	1,64	0,0	0
0430 Stor-Elvdal	-1,82	1,64	0,0	0
0432 Rendalen	-1,22	1,64	0,0	0
0434 Engerdal	-0,92	1,64	0,0	0
0436 Tolga	-1,54	1,64	0,0	0
0437 Tynset	-0,03	1,64	0,0	0
0438 Alvdal	-0,04	1,64	0,0	0
0439 Folldal	-0,84	1,64	0,0	0
0441 Os	-0,64	1,64	0,0	0
Hedmark	-0,35	1,64	0,0	0
0501 Lillehammer	0,92	1,64	0,0	0
0502 Gjøvik	0,78	1,64	0,0	0
0511 Dovre	-1,14	1,64	0,0	0
0512 Lesja	-0,24	1,64	0,0	0
0513 Skjåk	-0,89	1,64	0,0	0
0514 Lom	-0,82	1,64	0,0	0
0515 Vågå	-0,50	1,64	0,0	0
0516 Nord-Fron	-0,59	1,64	0,0	0
0517 Sel	-0,30	1,64	0,0	0
0519 Sør-Fron	-1,04	1,64	0,0	0
0520 Ringebu	-0,39	1,64	0,0	0
0521 Øyer	0,61	1,64	0,0	0
0522 Gausdal	-0,25	1,64	0,0	0
0528 Østre Toten	-0,33	1,64	0,0	0
0529 Vestre Toten	0,24	1,64	0,0	0
0532 Jevnaker	-0,42	1,64	0,0	0
0533 Lunner	0,36	1,64	0,0	0
0534 Gran	0,46	1,64	0,0	0
0536 Søndre Land	-0,87	1,64	0,0	0
0538 Nordre Land	-1,04	1,64	0,0	0
0540 Sør-Aurdal	-0,92	1,64	0,0	0
0541 Etnedal	-0,22	1,64	0,0	0
0542 Nord-Aurdal	-0,03	1,64	0,0	0
0543 Vestre Slidre	-0,42	1,64	0,0	0
0544 Øystre Slidre	0,66	1,64	0,0	0
0545 Vang	-0,64	1,64	0,0	0
Oppland	-0,27	1,64	0,0	0
0602 Drammen	1,72	1,64	46,5	1 860
0604 Kongsberg	1,07	1,64	0,0	0
0605 Ringerike	0,52	1,64	0,0	0
0612 Hole	2,44	1,64	45,2	1 808
0615 Flå	-1,33	1,64	0,0	0
0616 Nes	-0,25	1,64	0,0	0

Tabell D-k: Distriktstilskudd Sør-Norge og veksttilskudd. Kommunene 2009.

Kommune	Innbyggere per 01.01.2005	Innbyggere per 01.01.2008	Gj.snittlig skatte- prosent 2005 - 2007	Sone- inndeling per 01.01.07	Distrikts- indeks	Distrikts- tilskudd Sør-Norge 2009 (1 000 kr)
	1	2	3	4	5	6
0617 Gol	4 375	4 439	108,3	3	55	0
0618 Hemsedal	1 909	1 968	143,9	3	60	0
0619 Ål	4 670	4 686	105,6	3	41	3 026
0620 Hol	4 557	4 438	154,3	3	43	0
0621 Sigdal	3 537	3 524	107,6	3	38	3 511
0622 Krødsherad	2 151	2 098	100,8	3	49	0
0623 Modum	12 541	12 695	91,2	1	60	0
0624 Øvre Eiker	15 633	16 132	91,0	1	66	0
0625 Nedre Eiker	21 522	22 092	85,5	1	84	0
0626 Lier	21 725	22 700	109,2	1	87	0
0627 Røyken	17 280	18 231	103,6	1	96	0
0628 Hurum	8 799	9 023	94,7	1	79	0
0631 Flesberg	2 517	2 521	95,1	3	53	0
0632 Rollag	1 441	1 419	103,3	3	41	0
0633 Nore og Uvdal	2 635	2 534	126,2	4	24	0
Buskerud	243 491	251 220	108,5	2	59	6 537
0701 Horten	24 768	25 098	88,9	1	74	0
0702 Holmestrand	9 604	9 860	88,3	1	74	0
0704 Tønsberg	36 452	38 393	100,8	1	84	0
0706 Sandefjord	41 289	42 333	92,5	1	82	0
0709 Larvik	41 142	41 723	88,9	1	70	0
0711 Svelvik	6 441	6 463	87,8	1	73	0
0713 Sande	7 690	7 999	92,2	1	76	0
0714 Hof	3 048	3 066	80,8	1	69	0
0716 Re	8 182	8 443	85,6	1	77	0
0719 Andebu	5 083	5 177	80,8	1	73	0
0720 Stokke	10 014	10 540	88,9	1	82	0
0722 Nøtterøy	20 022	20 410	99,6	1	79	0
0723 Tjøme	4 582	4 545	97,0	1	80	0
0728 Lardal	2 419	2 383	81,5	1	51	0
Vestfold	220 736	226 433	89,6	1	75	0
0805 Porsgrunn	33 407	34 186	93,8	1	68	0
0806 Skien	50 676	50 864	88,9	1	66	0
0807 Notodden	12 359	12 232	89,0	3	51	0
0811 Siljan	2 372	2 380	85,8	1	61	0
0814 Bamble	14 154	14 109	93,0	1	60	0
0815 Kragerø	10 529	10 614	83,1	3	44	3 360
0817 Drangedal	4 143	4 111	75,7	3	34	4 721
0819 Nome	6 565	6 601	89,5	3	46	1 227
0821 Bø	5 249	5 436	83,3	3	55	0
0822 Sauherad	4 323	4 266	76,6	3	43	1 925
0826 Tinn	6 380	6 066	124,2	4	28	0
0827 Hjartdal	1 633	1 619	100,6	3	42	0
0828 Seljord	2 919	2 930	89,3	4	35	0
0829 Kviteseid	2 598	2 563	93,7	4	29	0
0830 Nissedal	1 408	1 378	112,6	4	25	0
0831 Fyresdal	1 353	1 375	92,7	4	28	0
0833 Tokke	2 463	2 366	126,7	4	28	0
0834 Vinje	3 758	3 635	148,0	4	32	0
Telemark	166 289	166 731	97,0	3	43	11 233

Tabell D-k: Distriktstilskudd Sør-Norge og veksttilskudd. Kommunene 2009.

Kommune	Vekst 2005 - 2008	Vekst- grense	Innbyggere utover vekst- grensen	Vekst- tilskudd 2009 (1 000 kr)
	7	8	9	10
0617 Gol	0,49	1,64	0,0	0
0618 Hemsedal	1,02	1,64	0,0	0
0619 Ål	0,11	1,64	0,0	0
0620 Hol	-0,88	1,64	0,0	0
0621 Sigdal	-0,12	1,64	0,0	0
0622 Krødsherad	-0,83	1,64	0,0	0
0623 Modum	0,41	1,64	0,0	0
0624 Øvre Eiker	1,05	1,64	0,0	0
0625 Nedre Eiker	0,88	1,64	0,0	0
0626 Lier	1,47	1,64	0,0	0
0627 Røyken	1,80	1,64	29,3	1 172
0628 Hurum	0,84	1,64	0,0	0
0631 Flesberg	0,05	1,64	0,0	0
0632 Rollag	-0,51	1,64	0,0	0
0633 Nore og Uvdal	-1,29	1,64	0,0	0
Buskerud	0,41	1,64	121,0	4 840
0701 Horten	0,44	1,64	0,0	0
0702 Holmestrand	0,88	1,64	0,0	0
0704 Tønsberg	1,74	1,64	39,6	1 586
0706 Sandefjord	0,84	1,64	0,0	0
0709 Larvik	0,47	1,64	0,0	0
0711 Svelvik	0,11	1,64	0,0	0
0713 Sande	1,32	1,64	0,0	0
0714 Hof	0,20	1,64	0,0	0
0716 Re	1,05	1,64	0,0	0
0719 Andebu	0,61	1,64	0,0	0
0720 Stokke	1,72	1,64	8,4	337
0722 Nøtterøy	0,64	1,64	0,0	0
0723 Tjøme	-0,27	1,64	0,0	0
0728 Lardal	-0,50	1,64	0,0	0
Vestfold	0,66	1,64	48,1	1 923
0805 Porsgrunn	0,77	1,64	0,0	0
0806 Skien	0,12	1,64	0,0	0
0807 Notodden	-0,34	1,64	0,0	0
0811 Siljan	0,11	1,64	0,0	0
0814 Bamble	-0,11	1,64	0,0	0
0815 Kragerø	0,27	1,64	0,0	0
0817 Drangedal	-0,26	1,64	0,0	0
0819 Nome	0,18	1,64	0,0	0
0821 Bø	1,17	1,64	0,0	0
0822 Sauherad	-0,44	1,64	0,0	0
0826 Tinn	-1,67	1,64	0,0	0
0827 Hjartdal	-0,29	1,64	0,0	0
0828 Seljord	0,13	1,64	0,0	0
0829 Kviteseid	-0,45	1,64	0,0	0
0830 Nissedal	-0,72	1,64	0,0	0
0831 Fyresdal	0,54	1,64	0,0	0
0833 Tokke	-1,33	1,64	0,0	0
0834 Vinje	-1,10	1,64	0,0	0
Telemark	-0,19	1,64	0,0	0

Tabell D-k: Distriktstilskudd Sør-Norge og veksttilskudd. Kommunene 2009.

Kommune	Innbyggere per 01.01.2005	Innbyggere per 01.01.2008	Gj.snittlig skatte- prosent 2005 - 2007	Sone- inndeling per 01.01.07	Distrikts- indeks	Distrikts- tilskudd Sør-Norge 2009 (1 000 kr)
	1	2	3	4	5	6
0901 Risør	6 909	6 888	77,8	3	41	3 770
0904 Grimstad	18 885	19 809	94,9	1	71	0
0906 Arendal	39 676	40 701	89,9	1	62	0
0911 Gjerstad	2 500	2 519	71,8	3	37	0
0912 Vegårshei	1 854	1 884	71,7	3	45	0
0914 Tvedestrand	5 889	5 874	83,7	3	49	0
0919 Froland	4 672	4 853	80,7	2	53	0
0926 Lillesand	9 043	9 238	95,1	1	70	0
0928 Birkenes	4 340	4 503	76,7	2	53	0
0929 Åmli	1 801	1 836	83,3	4	17	0
0935 Iveland	1 154	1 211	90,7	2	55	0
0937 Evje og Hornnes	3 305	3 327	85,5	3	44	1 713
0938 Bygland	1 327	1 242	89,7	3	25	0
0940 Valle	1 384	1 326	140,7	3	21	0
0941 Bykle	857	919	360,0	3	48	0
Aust-Agder	103 596	106 130	106,1	2	46	5 483
1001 Kristiansand	76 066	78 919	95,7	1	81	0
1002 Mandal	14 010	14 400	85,9	1	62	0
1003 Farsund	9 479	9 392	90,7	3	50	0
1004 Flekkefjord	8 878	8 910	92,8	3	44	2 975
1014 Vennesla	12 427	12 776	77,2	1	57	0
1017 Songdalen	5 556	5 728	78,1	1	61	0
1018 Søgne	9 547	10 050	91,7	1	77	0
1021 Marnardal	2 167	2 178	82,0	3	38	0
1026 Åseral	907	905	164,4	3	43	0
1027 Audnedal	1 575	1 613	79,8	3	47	0
1029 Lindesnes	4 484	4 557	80,3	2	55	0
1032 Lyngdal	7 244	7 533	82,4	2	57	0
1034 Hægebostad	1 594	1 597	82,7	3	34	0
1037 Kvinesdal	5 582	5 629	104,5	3	37	4 461
1046 Sirdal	1 760	1 757	217,1	3	42	0
Vest-Agder	161 276	165 944	100,3	2	52	7 436
1101 Eigersund	13 408	13 778	96,0	1	59	0
1102 Sandnes	57 618	62 037	107,5	1	91	0
1103 Stavanger	113 991	119 586	128,5	1	82	0
1106 Haugesund	31 530	32 956	100,2	1	75	0
1111 Sokndal	3 309	3 242	85,6	3	28	4 230
1112 Lund	3 129	3 112	83,0	3	54	0
1114 Bjerkreim	2 463	2 539	86,5	1	58	0
1119 Hå	14 784	15 438	92,6	1	79	0
1120 Klepp	14 536	15 839	100,5	1	92	0
1121 Time	14 461	15 459	99,5	1	90	0
1122 Gjesdal	9 273	9 729	92,8	1	74	0
1124 Sola	19 832	21 446	130,6	1	91	0
1127 Randaberg	9 099	9 622	115,9	1	82	0
1129 Forsand	1 102	1 116	163,7	2	58	0
1130 Strand	10 441	10 894	91,5	1	71	0
1133 Hjelmeland	2 736	2 678	132,2	3	41	0
1134 Suldal	3 901	3 823	147,8	3	30	0

Tabell D-k: Distriktstilskudd Sør-Norge og veksttilskudd. Kommunene 2009.

Kommune	Vekst 2005 - 2008	Vekst- grense	Innbyggere utover vekst- grensen	Vekst- tilskudd 2009 (1 000 kr)
	7	8	9	10
0901 Risør	-0,10	1,64	0,0	0
0904 Grimstad	1,61	1,64	0,0	0
0906 Arendal	0,85	1,64	0,0	0
0911 Gjerstad	0,25	1,64	0,0	0
0912 Vegårshei	0,54	1,64	0,0	0
0914 Tvedestrand	-0,08	1,64	0,0	0
0919 Froland	1,28	1,64	0,0	0
0926 Lillesand	0,71	1,64	0,0	0
0928 Birkenes	1,24	1,64	0,0	0
0929 Åmli	0,64	1,64	0,0	0
0935 Iveland	1,62	1,64	0,0	0
0937 Evje og Hornnes	0,22	1,64	0,0	0
0938 Bygland	-2,18	1,64	0,0	0
0940 Valle	-1,42	1,64	0,0	0
0941 Bykle	2,36	1,64	0,0	0
Aust-Agder	0,50	1,64	0,0	0
1001 Kristiansand	1,23	1,64	0,0	0
1002 Mandal	0,92	1,64	0,0	0
1003 Farsund	-0,31	1,64	0,0	0
1004 Flekkefjord	0,12	1,64	0,0	0
1014 Vennesla	0,93	1,64	0,0	0
1017 Songdalen	1,02	1,64	0,0	0
1018 Søgne	1,73	1,64	8,6	342
1021 Marnardal	0,17	1,64	0,0	0
1026 Åseral	-0,07	1,64	0,0	0
1027 Audnedal	0,80	1,64	0,0	0
1029 Lindesnes	0,54	1,64	0,0	0
1032 Lyngdal	1,31	1,64	0,0	0
1034 Hægebostad	0,06	1,64	0,0	0
1037 Kvinesdal	0,28	1,64	0,0	0
1046 Sirdal	-0,06	1,64	0,0	0
Vest-Agder	0,58	1,64	8,6	342
1101 Eigersund	0,91	1,64	0,0	0
1102 Sandnes	2,49	1,64	529,0	21 160
1103 Stavanger	1,61	1,64	0,0	0
1106 Haugesund	1,49	1,64	0,0	0
1111 Sokndal	-0,68	1,64	0,0	0
1112 Lund	-0,18	1,64	0,0	0
1114 Bjerkreim	1,02	1,64	0,0	0
1119 Hå	1,45	1,64	0,0	0
1120 Klepp	2,90	1,64	199,9	7 994
1121 Time	2,25	1,64	94,1	3 762
1122 Gjesdal	1,61	1,64	0,0	0
1124 Sola	2,64	1,64	214,7	8 589
1127 Randaberg	1,88	1,64	23,0	921
1129 Forsand	0,42	1,64	0,0	0
1130 Strand	1,43	1,64	0,0	0
1133 Hjelmeland	-0,71	1,64	0,0	0
1134 Suldal	-0,67	1,64	0,0	0

Tabell D-k: Distriktstilskudd Sør-Norge og veksttilskudd. Kommunene 2009.

Kommune	Innbyggere per 01.01.2005	Innbyggere per 01.01.2008	Gj.snittlig skatte- prosent 2005 - 2007	Sone- inndeling per 01.01.07	Distrikts- indeks	Distrikts- tilskudd Sør-Norge 2009 (1 000 kr)
	1	2	3	4	5	6
1135 Sauda	4 819	4 734	102,1	4	26	6 762
1141 Finnøy	2 772	2 711	85,6	3	52	0
1142 Rennesøy	3 350	3 761	108,5	1	78	0
1144 Kvitsøy	511	538	86,3	3	49	0
1145 Bokn	769	823	87,6	2	47	0
1146 Tysvær	9 370	9 604	86,0	1	70	0
1149 Karmøy	37 567	38 926	89,5	1	73	0
1151 Utsira	213	212	91,9	4	39	0
1160 Vindafjord	8 120	8 084	93,8	3	49	0
Rogaland	393 104	412 687	103,3	2	63	10 992
1201 Bergen	239 209	247 746	106,7	1	84	0
1211 Etne	3 904	3 852	87,4	3	35	4 575
1216 Sveio	4 672	4 825	82,6	2	52	0
1219 Bømlo	10 830	10 998	88,1	2	57	0
1221 Stord	16 516	17 092	91,1	1	66	0
1222 Fitjar	2 895	2 912	86,4	3	45	0
1223 Tysnes	2 825	2 773	81,9	3	31	0
1224 Kvinnherad	13 122	13 063	91,9	3	40	5 857
1227 Jondal	1 078	1 047	96,4	4	21	0
1228 Odda	7 378	7 107	114,0	4	22	8 546
1231 Ullensvang	3 517	3 415	89,5	4	25	5 770
1232 Eidfjord	914	933	223,8	4	21	0
1233 Ulvik	1 163	1 107	120,1	4	20	0
1234 Granvin	1 008	964	76,3	3	28	0
1235 Voss	13 850	13 768	89,5	3	43	4 073
1238 Kvam	8 334	8 210	92,1	3	38	5 625
1241 Fusa	3 709	3 759	92,4	2	56	0
1242 Samnanger	2 322	2 396	96,9	3	44	0
1243 Os	14 908	16 055	99,9	1	90	0
1244 Austevoll	4 451	4 390	107,4	3	51	0
1245 Sund	5 537	5 795	87,4	1	76	0
1246 Fjell	20 043	21 207	92,8	1	88	0
1247 Askøy	22 020	23 705	84,8	1	84	0
1251 Vaksdal	4 154	4 106	92,4	3	31	4 718
1252 Modalen	361	360	250,4	3	48	0
1253 Osterøy	7 207	7 305	81,1	1	54	0
1256 Meland	5 861	6 233	84,5	1	75	0
1259 Øygarden	3 975	4 168	90,8	1	69	0
1260 Radøy	4 656	4 794	80,0	2	50	0
1263 Lindås	13 043	13 778	92,7	1	66	0
1264 Austrheim	2 527	2 569	111,6	2	46	0
1265 Fedje	661	596	84,5	3	34	0
1266 Masfjorden	1 693	1 646	114,8	3	16	0
Hordaland	448 343	462 674	101,9	2	49	39 164
1401 Flora	11 364	11 408	89,9	3	52	0
1411 Gulen	2 459	2 356	82,8	3	37	0
1412 Solund	875	874	92,4	3	17	0
1413 Hyllestad	1 526	1 505	77,0	3	9	0
1416 Høyanger	4 502	4 374	102,9	3	27	4 869
1417 Vik	2 881	2 809	98,8	3	20	0

Tabell D-k: Distriktstilskudd Sør-Norge og veksttilskudd. Kommunene 2009.

Kommune	Vekst 2005 - 2008	Vekst- grense	Innbyggere utover vekst- grensen	Vekst- tilskudd 2009 <i>(1 000 kr)</i>
	7	8	9	10
1135 Sauda	-0,59	1,64	0,0	0
1141 Finnøy	-0,74	1,64	0,0	0
1142 Rennesøy	3,93	1,64	86,2	3 448
1144 Kvitsøy	1,73	1,64	0,5	19
1145 Bokn	2,29	1,64	5,3	213
1146 Tysvær	0,83	1,64	0,0	0
1149 Karmøy	1,19	1,64	0,0	0
1151 Utsira	-0,16	1,64	0,0	0
1160 Vindafjord	-0,15	1,64	0,0	0
Rogaland	1,08	1,64	1 152,7	46 106
1201 Bergen	1,18	1,64	0,0	0
1211 Etne	-0,45	1,64	0,0	0
1216 Sveio	1,08	1,64	0,0	0
1219 Bømlo	0,51	1,64	0,0	0
1221 Stord	1,15	1,64	0,0	0
1222 Fitjar	0,20	1,64	0,0	0
1223 Tysnes	-0,62	1,64	0,0	0
1224 Kvinnherad	-0,15	1,64	0,0	0
1227 Jondal	-0,97	1,64	0,0	0
1228 Odda	-1,24	1,64	0,0	0
1231 Ullensvang	-0,98	1,64	0,0	0
1232 Eidfjord	0,69	1,64	0,0	0
1233 Ulvik	-1,63	1,64	0,0	0
1234 Granvin	-1,48	1,64	0,0	0
1235 Voss	-0,20	1,64	0,0	0
1238 Kvam	-0,50	1,64	0,0	0
1241 Fusa	0,45	1,64	0,0	0
1242 Samnanger	1,05	1,64	0,0	0
1243 Os	2,50	1,64	138,1	5 526
1244 Austevoll	-0,46	1,64	0,0	0
1245 Sund	1,53	1,64	0,0	0
1246 Fjell	1,90	1,64	54,8	2 192
1247 Askøy	2,49	1,64	200,8	8 033
1251 Vaksdal	-0,39	1,64	0,0	0
1252 Modalen	-0,09	1,64	0,0	0
1253 Osterøy	0,45	1,64	0,0	0
1256 Meland	2,07	1,64	26,9	1 075
1259 Øygarden	1,59	1,64	0,0	0
1260 Radøy	0,98	1,64	0,0	0
1263 Lindås	1,84	1,64	28,0	1 119
1264 Austrheim	0,55	1,64	0,0	0
1265 Fedje	-3,39	1,64	0,0	0
1266 Masfjorden	-0,93	1,64	0,0	0
Hordaland	0,27	1,64	448,7	17 945
1401 Flora	0,13	1,64	0,0	0
1411 Gulen	-1,42	1,64	0,0	0
1412 Solund	-0,04	1,64	0,0	0
1413 Hyllestad	-0,46	1,64	0,0	0
1416 Høyanger	-0,96	1,64	0,0	0
1417 Vik	-0,84	1,64	0,0	0

Tabell D-k: Distriktstilskudd Sør-Norge og veksttilskudd. Kommunene 2009.

Kommune	Innbyggere per 01.01.2005	Innbyggere per 01.01.2008	Gj.snittlig skatte- prosent 2005 - 2007	Sone- inndeling per 01.01.07	Distrikts- indeks	Distrikts- tilskudd Sør-Norge 2009 (1 000 kr)
	1	2	3	4	5	6
1418 Balestrand	1 431	1 365	86,5	3	17	0
1419 Leikanger	2 209	2 179	90,2	3	41	0
1420 Sogndal	6 794	6 899	88,2	3	60	0
1421 Aurland	1 783	1 695	172,4	3	27	0
1422 Lærdal	2 158	2 169	119,2	3	38	0
1424 Årdal	5 631	5 562	122,0	3	36	0
1426 Luster	4 927	4 870	111,1	3	30	5 149
1428 Askvoll	3 229	3 065	75,8	3	15	0
1429 Fjaler	2 916	2 849	72,5	3	28	0
1430 Gaular	2 749	2 748	78,3	3	41	0
1431 Jølster	2 918	2 929	80,3	3	39	0
1432 Førde	11 151	11 650	94,4	3	76	0
1433 Naustdal	2 682	2 668	77,5	3	43	0
1438 Bremanger	4 031	3 894	99,0	3	19	4 598
1439 Vågsøy	6 218	5 998	89,3	3	34	5 785
1441 Selje	2 999	2 872	76,5	3	20	0
1443 Eid	5 766	5 854	81,2	3	42	2 284
1444 Hornindal	1 197	1 211	70,4	3	28	0
1445 Gloppen	5 793	5 687	80,3	3	38	4 487
1449 Stryn	6 843	6 769	83,7	3	44	2 491
Sogn og Fjordane	107 032	106 259	92,0	3	34	29 663
1502 Molde	24 124	24 294	97,8	1	72	0
1504 Ålesund	40 295	41 833	99,6	1	83	0
1505 Kristiansund	22 327	22 661	87,4	3	61	0
1511 Vanylven	3 693	3 530	80,1	3	17	4 393
1514 Sande	2 576	2 502	80,2	3	17	0
1515 Herøy	8 386	8 353	100,6	3	53	0
1516 Ulstein	6 795	6 946	103,7	2	67	0
1517 Hareid	4 658	4 741	81,7	2	48	0
1519 Volda	8 351	8 406	82,0	3	48	0
1520 Ørsta	10 233	10 163	81,1	3	41	4 877
1523 Ørskog	2 121	2 119	87,8	1	62	0
1524 Norddal	1 817	1 761	104,1	3	19	0
1525 Stranda	4 605	4 543	90,2	3	42	1 988
1526 Stordal	1 007	979	83,4	3	30	0
1528 Sykkylven	7 446	7 491	91,6	2	66	0
1529 Skodje	3 597	3 750	81,0	1	62	0
1531 Sula	7 453	7 626	78,8	1	72	0
1532 Giske	6 591	6 777	83,0	1	72	0
1534 Haram	8 715	8 617	92,3	3	51	0
1535 Vestnes	6 390	6 434	82,9	3	46	1 208
1539 Rauma	7 336	7 379	87,9	3	36	5 250
1543 Nesset	3 181	3 061	93,6	3	42	0
1545 Midsund	1 939	1 901	85,4	3	26	0
1546 Sandøy	1 274	1 281	108,0	3	34	0
1547 Aukra	3 050	3 174	129,7	3	52	0
1548 Fræna	9 023	9 189	81,1	2	54	0
1551 Eide	3 304	3 362	81,0	3	55	0
1554 Averøy	5 448	5 402	83,8	3	45	1 091
1557 Gjemnes	2 700	2 636	80,8	3	44	0
1560 Tingvoll	3 105	3 082	73,1	3	20	0

Tabell D-k: Distriktstilskudd Sør-Norge og veksttilskudd. Kommunene 2009.

Kommune	Vekst 2005 - 2008	Vekst- grense	Innbyggere utover vekst- grensen	Vekst- tilskudd 2009 (1 000 kr)
	7	8	9	10
1418 Balestrand	-1,56	1,64	0,0	0
1419 Leikanger	-0,45	1,64	0,0	0
1420 Sogndal	0,51	1,64	0,0	0
1421 Aurland	-1,67	1,64	0,0	0
1422 Lærdal	0,17	1,64	0,0	0
1424 Årdal	-0,41	1,64	0,0	0
1426 Luster	-0,39	1,64	0,0	0
1428 Askvoll	-1,72	1,64	0,0	0
1429 Fjaler	-0,77	1,64	0,0	0
1430 Gaular	-0,01	1,64	0,0	0
1431 Jølster	0,13	1,64	0,0	0
1432 Førde	1,47	1,64	0,0	0
1433 Naustdal	-0,17	1,64	0,0	0
1438 Bremanger	-1,15	1,64	0,0	0
1439 Vågsøy	-1,19	1,64	0,0	0
1441 Selje	-1,43	1,64	0,0	0
1443 Eid	0,51	1,64	0,0	0
1444 Hornindal	0,39	1,64	0,0	0
1445 Gloppen	-0,61	1,64	0,0	0
1449 Stryn	-0,36	1,64	0,0	0
Sogn og Fjordane	-0,47	1,64	0,0	0
1502 Molde	0,23	1,64	0,0	0
1504 Ålesund	1,26	1,64	0,0	0
1505 Kristiansund	0,50	1,64	0,0	0
1511 Vanylven	-1,49	1,64	0,0	0
1514 Sande	-0,97	1,64	0,0	0
1515 Herøy	-0,13	1,64	0,0	0
1516 Ulstein	0,74	1,64	0,0	0
1517 Hareid	0,59	1,64	0,0	0
1519 Volda	0,22	1,64	0,0	0
1520 Ørsta	-0,23	1,64	0,0	0
1523 Ørskog	-0,03	1,64	0,0	0
1524 Norddal	-1,04	1,64	0,0	0
1525 Stranda	-0,45	1,64	0,0	0
1526 Stordal	-0,94	1,64	0,0	0
1528 Sykkylven	0,20	1,64	0,0	0
1529 Skodje	1,40	1,64	0,0	0
1531 Sula	0,77	1,64	0,0	0
1532 Giske	0,93	1,64	0,0	0
1534 Haram	-0,38	1,64	0,0	0
1535 Vestnes	0,23	1,64	0,0	0
1539 Rauma	0,20	1,64	0,0	0
1543 Nesset	-1,27	1,64	0,0	0
1545 Midsund	-0,66	1,64	0,0	0
1546 Sandøy	0,18	1,64	0,0	0
1547 Aukra	1,34	1,64	0,0	0
1548 Fræna	0,61	1,64	0,0	0
1551 Eide	0,58	1,64	0,0	0
1554 Averøy	-0,28	1,64	0,0	0
1557 Gjemnes	-0,80	1,64	0,0	0
1560 Tingvoll	-0,25	1,64	0,0	0

Tabell D-k: Distriktstilskudd Sør-Norge og veksttilskudd. Kommunene 2009.

Kommune	Innbyggere per 01.01.2005	Innbyggere per 01.01.2008	Gj.snittlig skatte- prosent 2005 - 2007	Sone- inndeling per 01.01.07	Distrikts- indeks	Distrikts- tilskudd Sør-Norge 2009 (1 000 kr)
	1	2	3	4	5	6
1563 Sunndal	7 370	7 357	101,9	3	36	5 240
1566 Surnadal	6 160	6 039	77,6	4	30	7 743
1567 Rindal	2 101	2 045	82,6	4	26	0
1571 Halså	1 697	1 671	77,6	4	11	0
1573 Smøla	2 195	2 137	91,3	4	10	0
1576 Aure	3 626	3 530	81,4	4	24	5 857
Møre og Romsdal	244 689	246 772	88,5	3	43	37 647
1601 Trondheim	156 161	165 191	98,2	1	84	0
1612 Hemne	4 277	4 234	76,5	4	26	6 386
1613 Snillfjord	1 026	1 022	76,0	4	21	0
1617 Hitra	4 025	4 132	74,7	4	22	6 309
1620 Frøya	4 114	4 144	73,6	4	29	6 318
1621 Ørland	5 136	5 025	81,7	3	51	0
1622 Agdenes	1 799	1 758	73,6	4	30	0
1624 Rissa	6 433	6 366	71,1	3	39	3 594
1627 Bjugn	4 685	4 604	69,8	4	15	6 664
1630 Åfjord	3 337	3 232	69,3	4	13	5 632
1632 Roan	1 074	1 007	68,2	4	13	0
1633 Osen	1 052	1 041	71,9	4	11	0
1634 Oppdal	6 473	6 564	86,7	4	46	8 138
1635 Rennebu	2 660	2 594	83,0	4	19	0
1636 Meldal	3 934	3 871	74,6	4	26	6 113
1638 Orkdal	10 512	11 018	81,9	2	55	0
1640 Røros	5 636	5 620	84,5	4	45	7 428
1644 Holtålen	2 132	2 069	71,2	4	16	0
1648 Midtre Gauldal	5 797	5 910	72,0	3	43	2 297
1653 Melhus	13 977	14 457	80,6	1	63	0
1657 Skaun	6 063	6 326	80,1	1	58	0
1662 Klæbu	5 279	5 558	86,5	1	71	0
1663 Malvik	12 095	12 388	89,0	1	83	0
1664 Selbu	3 988	4 006	80,2	3	41	2 796
1665 Tydal	902	856	159,8	4	18	0
Sør-Trøndelag	272 567	282 993	81,4	3	38	61 675
1702 Steinkjer	20 527	20 672	76,5	3	39	8 429
1703 Namsos	12 498	12 607	77,8	4	49	0
1711 Meråker	2 560	2 506	83,3	4	20	0
1714 Stjørdal	19 562	20 616	82,2	1	70	0
1717 Frosta	2 493	2 466	70,0	3	35	0
1718 Leksvik	3 508	3 484	72,5	3	33	4 367
1719 Levanger	18 001	18 355	77,6	2	58	0
1721 Verdal	13 815	14 094	73,9	3	39	6 206
1723 Mosvik	888	864	68,7	4	23	0
1724 Verran	2 670	2 948	71,1	4	14	0
1725 Namdalseid	1 781	1 717	63,5	4	24	0
1729 Inderøy	5 908	5 836	73,8	3	51	0
1736 Snåsa	2 260	2 176	70,1	4	19	0
1738 Lierne	1 509	1 480	74,1	4	19	0
1739 Røyrvik	542	499	98,5	4	12	0
1740 Namsskogan	941	916	118,4	4	7	0
1742 Grong	2 481	2 377	89,4	4	25	0

Tabell D-k: Distriktstilskudd Sør-Norge og veksttilskudd. Kommunene 2009.

Kommune	Vekst 2005 - 2008	Vekst- grense	Innbyggere utover vekst- grensen	Vekst- tilskudd 2009 (1 000 kr)
	7	8	9	10
1563 Sunndal	-0,06	1,64	0,0	0
1566 Surnadal	-0,66	1,64	0,0	0
1567 Rindal	-0,90	1,64	0,0	0
1571 Halså	-0,51	1,64	0,0	0
1573 Smøla	-0,89	1,64	0,0	0
1576 Aure	-0,89	1,64	0,0	0
Møre og Romsdal	-0,08	1,64	0,0	0
1601 Trondheim	1,89	1,64	413,7	16 547
1612 Hemne	-0,34	1,64	0,0	0
1613 Snillfjord	-0,13	1,64	0,0	0
1617 Hitra	0,88	1,64	0,0	0
1620 Frøya	0,24	1,64	0,0	0
1621 Ørland	-0,73	1,64	0,0	0
1622 Agdenes	-0,77	1,64	0,0	0
1624 Rissa	-0,35	1,64	0,0	0
1627 Bjugn	-0,58	1,64	0,0	0
1630 Åfjord	-1,06	1,64	0,0	0
1632 Roan	-2,12	1,64	0,0	0
1633 Osen	-0,35	1,64	0,0	0
1634 Oppdal	0,47	1,64	0,0	0
1635 Rennebu	-0,83	1,64	0,0	0
1636 Meldal	-0,54	1,64	0,0	0
1638 Orkdal	1,58	1,64	0,0	0
1640 Røros	-0,09	1,64	0,0	0
1644 Holtålen	-0,99	1,64	0,0	0
1648 Midtre Gauldal	0,65	1,64	0,0	0
1653 Melhus	1,13	1,64	0,0	0
1657 Skaun	1,43	1,64	0,0	0
1662 Klæbu	1,73	1,64	5,0	201
1663 Malvik	0,80	1,64	0,0	0
1664 Selbu	0,15	1,64	0,0	0
1665 Tydal	-1,73	1,64	0,0	0
Sør-Trøndelag	0,01	1,64	418,7	16 748
1702 Steinkjer	0,23	1,64	0,0	0
1703 Namsos	0,29	1,64	0,0	0
1711 Meråker	-0,71	1,64	0,0	0
1714 Stjørdal	1,76	1,64	25,5	1 019
1717 Frosta	-0,36	1,64	0,0	0
1718 Leksvik	-0,23	1,64	0,0	0
1719 Levanger	0,65	1,64	0,0	0
1721 Verdal	0,67	1,64	0,0	0
1723 Mosvik	-0,91	1,64	0,0	0
1724 Verran	3,36	1,64	50,6	2 023
1725 Namdalseid	-1,21	1,64	0,0	0
1729 Inderøy	-0,41	1,64	0,0	0
1736 Snåsa	-1,25	1,64	0,0	0
1738 Lierne	-0,64	1,64	0,0	0
1739 Røyrvik	-2,72	1,64	0,0	0
1740 Namsskogan	-0,89	1,64	0,0	0
1742 Grong	-1,42	1,64	0,0	0

Tabell D-k: Distriktstilskudd Sør-Norge og veksttilskudd. Kommunene 2009.

Kommune	Innbyggere per 01.01.2005	Innbyggere per 01.01.2008	Gj.snittlig skatte- prosent 2005 - 2007	Sone- inndeling per 01.01.07	Distrikts- indeks	Distrikts- tilskudd Sør-Norge 2009 (1 000 kr)
	1	2	3	4	5	6
1743 Høylandet	1 247	1 273	70,7	4	20	0
1744 Overhalla	3 476	3 507	75,5	4	42	0
1748 Fosnes	717	687	63,8	4	12	0
1749 Flatanger	1 205	1 138	66,7	4	8	0
1750 Vikna	4 013	4 034	74,0	4	51	0
1751 Nærøy	5 233	5 015	67,1	4	24	0
1755 Leka	609	589	66,7	4	5	0
Nord-Trøndelag	128 444	129 856	76,1	4	29	19 002
1804 Bodø	44 414	46 049	94,2	3	76	0
1805 Narvik	18 512	18 384	90,4	4	41	0
1811 Bindal	1 778	1 631	77,2	4	3	0
1812 Sømna	2 075	2 056	63,5	4	37	0
1813 Brønnøy	7 585	7 535	74,6	4	49	0
1815 Vega	1 356	1 295	66,7	4	12	0
1816 Vevelstad	524	485	62,3	4	8	0
1818 Herøy	1 739	1 683	72,8	4	19	0
1820 Alstahaug	7 398	7 207	77,2	4	45	0
1822 Leirfjord	2 156	2 090	61,1	4	23	0
1824 Vefsn	13 486	13 424	84,1	4	42	0
1825 Grane	1 544	1 537	75,1	4	9	0
1826 Hattfjelldal	1 530	1 463	68,3	4	11	0
1827 Dønna	1 528	1 463	61,9	4	12	0
1828 Nesna	1 801	1 792	67,0	4	29	0
1832 Hemnes	4 566	4 478	100,1	4	25	0
1833 Rana	25 320	25 092	83,5	4	43	0
1834 Lurøy	2 028	1 899	72,9	4	14	0
1835 Træna	444	451	86,2	4	16	0
1836 Rødøy	1 443	1 314	66,0	4	9	0
1837 Meløy	6 759	6 622	97,5	4	27	0
1838 Gildeskål	2 178	2 046	76,9	4	9	0
1839 Beiarn	1 165	1 128	90,1	4	1	0
1840 Saltdal	4 800	4 710	75,5	4	23	0
1841 Fauske	9 549	9 480	83,3	4	34	0
1845 Sørfold	2 153	2 000	107,0	4	4	0
1848 Steigen	2 802	2 672	64,0	4	5	0
1849 Hamarøy	1 836	1 761	87,3	4	4	0
1850 Tysfjord	2 150	2 028	81,2	4	8	0
1851 Lødingen	2 349	2 279	79,9	4	11	0
1852 Tjeldsund	1 421	1 338	73,8	4	22	0
1853 Evenes	1 417	1 358	74,1	4	15	0
1854 Ballangen	2 736	2 652	65,9	4	11	0
1856 Røst	602	622	85,3	4	22	0
1857 Værøy	743	743	85,6	4	15	0
1859 Flakstad	1 470	1 441	79,1	4	15	0
1860 Vestvågøy	10 764	10 710	72,1	4	33	0
1865 Vågan	9 034	8 933	74,2	4	34	0
1866 Hadsel	8 039	7 970	73,5	4	30	0
1867 Bø	3 003	2 867	61,2	4	1	0
1868 Øksnes	4 550	4 424	71,6	4	24	0
1870 Sortland	9 536	9 678	77,1	4	53	0
1871 Andøy	5 341	5 078	78,4	4	17	0

Tabell D-k: Distriktstilskudd Sør-Norge og veksttilskudd. Kommunene 2009.

Kommune	Vekst 2005 - 2008	Vekst- grense	Innbyggere utover vekst- grensen	Vekst- tilskudd 2009 (1 000 kr)
	7	8	9	10
1743 Høylandet	0,69	1,64	0,0	0
1744 Overhalla	0,30	1,64	0,0	0
1748 Fosnes	-1,41	1,64	0,0	0
1749 Flatanger	-1,89	1,64	0,0	0
1750 Vikna	0,17	1,64	0,0	0
1751 Nærøy	-1,41	1,64	0,0	0
1755 Leka	-1,11	1,64	0,0	0
Nord-Trøndelag	-0,35	1,64	76,1	3 042
1804 Bodø	1,21	1,64	0,0	0
1805 Narvik	-0,23	1,64	0,0	0
1811 Bindal	-2,84	1,64	0,0	0
1812 Sømna	-0,31	1,64	0,0	0
1813 Brønnøy	-0,22	1,64	0,0	0
1815 Vega	-1,52	1,64	0,0	0
1816 Vevelstad	-2,55	1,64	0,0	0
1818 Herøy	-1,09	1,64	0,0	0
1820 Alstahaug	-0,87	1,64	0,0	0
1822 Leirfjord	-1,03	1,64	0,0	0
1824 Vefsn	-0,15	1,64	0,0	0
1825 Grane	-0,15	1,64	0,0	0
1826 Hattfjelldal	-1,48	1,64	0,0	0
1827 Dønna	-1,44	1,64	0,0	0
1828 Nesna	-0,17	1,64	0,0	0
1832 Hemnes	-0,65	1,64	0,0	0
1833 Rana	-0,30	1,64	0,0	0
1834 Lurøy	-2,17	1,64	0,0	0
1835 Træna	0,52	1,64	0,0	0
1836 Rødøy	-3,07	1,64	0,0	0
1837 Meløy	-0,68	1,64	0,0	0
1838 Gildeskål	-2,06	1,64	0,0	0
1839 Beiarn	-1,07	1,64	0,0	0
1840 Saltdal	-0,63	1,64	0,0	0
1841 Fauske	-0,24	1,64	0,0	0
1845 Sørfold	-2,43	1,64	0,0	0
1848 Steigen	-1,57	1,64	0,0	0
1849 Hamarøy	-1,38	1,64	0,0	0
1850 Tysfjord	-1,93	1,64	0,0	0
1851 Lødingen	-1,00	1,64	0,0	0
1852 Tjeldsund	-1,99	1,64	0,0	0
1853 Evenes	-1,41	1,64	0,0	0
1854 Ballangen	-1,03	1,64	0,0	0
1856 Røst	1,10	1,64	0,0	0
1857 Værøy	0,00	1,64	0,0	0
1859 Flakstad	-0,66	1,64	0,0	0
1860 Vestvågøy	-0,17	1,64	0,0	0
1865 Vågan	-0,37	1,64	0,0	0
1866 Hadsel	-0,29	1,64	0,0	0
1867 Bø	-1,53	1,64	0,0	0
1868 Øksnes	-0,93	1,64	0,0	0
1870 Sortland	0,49	1,64	0,0	0
1871 Andøy	-1,67	1,64	0,0	0

Tabell D-k: Distriktstilskudd Sør-Norge og veksttilskudd. Kommunene 2009.

Kommune	Innbyggere per 01.01.2005	Innbyggere per 01.01.2008	Gj.snittlig skatte- prosent 2005 - 2007	Sone- inndeling per 01.01.07	Distrikts- indeks	Distrikts- tilskudd Sør-Norge 2009 (1 000 kr)
	1	2	3	4	5	6
1874 Moskenes	1 201	1 128	79,9	4	12	0
Nordland	236 825	234 996	77,3	4	22	0
1901 Harstad	23 108	23 108	85,2	4	58	0
1902 Tromsø	62 558	65 286	95,0	3	76	0
1911 Kvæfjord	3 072	3 036	70,7	4	30	0
1913 Skånland	2 954	2 862	75,3	4	30	0
1915 Bjarkøy	535	509	69,8	4	4	0
1917 Ibestad	1 649	1 511	65,4	4	1	0
1919 Gratangen	1 268	1 168	59,7	4	8	0
1920 Lavangen	1 029	1 010	62,4	4	10	0
1922 Bardu	3 874	3 994	105,6	4	41	0
1923 Salangen	2 244	2 169	73,7	4	11	0
1924 Målselv	6 658	6 603	90,8	4	32	0
1925 Sørreisa	3 330	3 312	76,7	4	36	0
1926 Dyrøy	1 288	1 232	62,6	4	5	0
1927 Tranøy	1 632	1 579	65,1	4	4	0
1928 Torsken	1 033	937	66,8	4	5	0
1929 Berg	1 014	937	77,4	4	7	0
1931 Lenvik	11 035	11 160	75,8	4	37	0
1933 Balsfjord	5 560	5 529	67,4	4	12	0
1936 Karlsøy	2 372	2 404	68,8	5	24	0
1938 Lyngen	3 158	3 208	69,2	5	13	0
1939 Storfjord	1 934	1 893	81,4	5	26	0
1940 Kåfjord	2 288	2 248	65,3	5	2	0
1941 Skjervøy	3 003	2 934	67,1	5	27	0
1942 Nordreisa	4 744	4 665	71,3	5	29	0
1943 Kvænangen	1 401	1 348	72,6	5	1	0
Troms	152 741	154 642	73,6	4	21	0
2002 Vardø	2 366	2 190	74,0	5	11	0
2003 Vadsø	6 181	6 062	85,7	5	36	0
2004 Hammerfest	9 261	9 407	126,2	5	49	0
2011 Kautokeino	2 997	2 947	57,6	5	21	0
2012 Alta	17 628	18 272	79,3	5	56	0
2014 Loppa	1 266	1 106	68,6	5	1	0
2015 Hasvik	1 049	998	76,3	5	6	0
2017 Kvalsund	1 080	1 101	76,4	5	3	0
2018 Måsøy	1 393	1 333	78,2	5	7	0
2019 Nordkapp	3 415	3 219	78,9	5	14	0
2020 Porsanger	4 299	4 059	78,7	5	27	0
2021 Karasjok	2 876	2 866	64,8	5	38	0
2022 Lebesby	1 430	1 304	76,8	5	9	0
2023 Gamvik	1 114	1 040	73,3	5	10	0
2024 Berlevåg	1 133	1 077	75,2	5	7	0
2025 Tana	3 037	2 954	72,8	5	19	0
2027 Nesseby	901	856	69,1	5	8	0
2028 Båtsfjord	2 185	2 090	77,2	5	18	0
2030 Sør-Varanger	9 463	9 518	85,2	5	28	0
Finnmark	73 074	72 399	77,6	5	19	0
Hele landet	4 606 363	4 737 171	100,0			310 661

Tabell D-k: Distriktstilskudd Sør-Norge og veksttilskudd. Kommunene 2009.

Kommune	Vekst 2005 - 2008	Vekst- grense	Innbyggere utover vekst- grensen	Vekst- tilskudd 2009 (1 000 kr)
	7	8	9	10
1874 Moskenes	-2,07	1,64	0,0	0
Nordland	-0,95	1,64	0,0	0
1901 Harstad	0,00	1,64	0,0	0
1902 Tromsø	1,43	1,64	0,0	0
1911 Kvæfjord	-0,39	1,64	0,0	0
1913 Skånland	-1,05	1,64	0,0	0
1915 Bjarkøy	-1,65	1,64	0,0	0
1917 Ibestad	-2,87	1,64	0,0	0
1919 Gratangen	-2,70	1,64	0,0	0
1920 Lavangen	-0,62	1,64	0,0	0
1922 Bardu	1,02	1,64	0,0	0
1923 Salangen	-1,13	1,64	0,0	0
1924 Målselv	-0,28	1,64	0,0	0
1925 Sørreisa	-0,18	1,64	0,0	0
1926 Dyrøy	-1,47	1,64	0,0	0
1927 Tranøy	-1,09	1,64	0,0	0
1928 Torsken	-3,20	1,64	0,0	0
1929 Berg	-2,60	1,64	0,0	0
1931 Lenvik	0,38	1,64	0,0	0
1933 Balsfjord	-0,19	1,64	0,0	0
1936 Karlsøy	0,45	1,64	0,0	0
1938 Lyngen	0,52	1,64	0,0	0
1939 Storfjord	-0,71	1,64	0,0	0
1940 Kåfjord	-0,59	1,64	0,0	0
1941 Skjervøy	-0,77	1,64	0,0	0
1942 Nordreisa	-0,56	1,64	0,0	0
1943 Kvænangen	-1,28	1,64	0,0	0
Troms	-0,78	1,64	0,0	0
2002 Vardø	-2,54	1,64	0,0	0
2003 Vadsø	-0,65	1,64	0,0	0
2004 Hammerfest	0,52	1,64	0,0	0
2011 Kautokeino	-0,56	1,64	0,0	0
2012 Alta	1,20	1,64	0,0	0
2014 Loppa	-4,40	1,64	0,0	0
2015 Hasvik	-1,65	1,64	0,0	0
2017 Kvalsund	0,64	1,64	0,0	0
2018 Måsøy	-1,46	1,64	0,0	0
2019 Nordkapp	-1,95	1,64	0,0	0
2020 Porsanger	-1,90	1,64	0,0	0
2021 Karasjok	-0,12	1,64	0,0	0
2022 Lebesby	-3,03	1,64	0,0	0
2023 Gamvik	-2,27	1,64	0,0	0
2024 Berlevåg	-1,68	1,64	0,0	0
2025 Tana	-0,92	1,64	0,0	0
2027 Nesseby	-1,69	1,64	0,0	0
2028 Båtsfjord	-1,47	1,64	0,0	0
2030 Sør-Varanger	0,19	1,64	0,0	0
Finnmark	-1,25	1,64	0,0	0
Hele landet	0,94	1,64	5 462,4	218 492

Tabell E-k

Indeks for beregnet utgiftsbehov. Kommunene

Indeks for beregnet utgiftsbehov (kolonne 21) beregnes ved hjelp av kostnadsnøkkelen for utgiftsutjevningen med tilhørende kriteriedata. Det vises til innledningen for en nærmere omtale.

Første steg er å beregne den enkelte kommunes andel av landssummen for det enkelte kriterium. Så beregnes den enkelte kommunes andel av landets innbyggertall (det vil si innbyggertallet i kommunen dividert med innbyggertall i landet per 1. juli 2008).

Deretter beregnes indeks for det enkelte kriterium etter følgende formel:

$$Indeks_k = \frac{\text{Kommunens andel av kriterium}_k}{\text{Kommunens andel av innbyggere}}$$

En kommune som har indeks lik 1,0 for kriteriet innbyggere 0-5 år har like stor andel av landets 0-5-åringer som av landets innbyggere totalt. En kommune med indeks lik 1,1 for samme kriterium har 10 prosent større andel 0-5-åringer enn andel innbyggere. En kommune med indeks lik 0,9 for samme kriterium har 10 prosent lavere andel 0-5-åringer enn andel innbyggere. Indeks for beregnet utgiftsbehov for kommune i beregnes som et vektet gjennomsnitt av indeksen for det enkelte kriterium etter følgende formler:

$$\text{Indeks beregnet utgiftsbehov}_i = \sum_{k=1}^{19} V_k * I_{ki}$$

V_k er kriterievekt for kriterium k , I_{ki} er indeks for kriterium k for kommune i .

Kriterium	Vekt
Basistillegg	0,025
Innbyggere 0-5 år	0,023
Innbyggere 6-15 år	0,312
Innbyggere 16-66 år	0,119
Innbyggere 67-79 år	0,085
Innbyggere 80-89 år	0,133
Innbyggere 90 år og over	0,049
Urbanitetskriterium	0,042
Skilte og separerte 16-59 år	0,038
Arbeidsledige 16-59 år	0,011
Beregnet reisetid	0,016
Reiseavstand innen sone	0,010
Reiseavstand til nærmeste nabokrets	0,011
Dødelighet	0,025
Ikke-gifte 67 år og over	0,025
Innvandrere	0,005
Psykisk utviklingshemmede 16 år og over	0,062
Psykisk utviklingshemmede under 16 år	0,004
Landbrukskriterium	0,005
Sum	1,000

Vekten for det enkelte kriterium er vist i kostnadsnøkkelen i tabellen ovenfor. Som det framgår av tabellen har innbyggere 0-5 år vekten 0,023 eller 2,3 prosent av den samlede kostnadsnøkkelen. Dette betyr at 2,3 pst. av kommunenes beregnete utgiftsbehov på de områder som dekkes av utgiftsutjevningen knyttes til antall innbyggere 0-5 år.

Indeks for de enkelte kriterier er vist i kolonne 2 til 20. Kriteriene er definert, og kriterieverdiene er gjengitt, i tabell E-k.

Kolonne 1 - Andel innbyggere totalt per 1. juli 2008, i promille

Kolonne 2 - Indeks for basiskriterium

Kolonne 3 - Indeks for innbyggere 0-5 år (per 1. juli 2008)

Kolonne 4 - Indeks for innbyggere 6-15 år (per 1. juli 2008)

Kolonne 5 - Indeks for innbyggere 16-66 år (per 1. juli 2008)

Kolonne 6 - Indeks for innbyggere 67-79 år (per 1. juli 2008)

Kolonne 7 - Indeks for innbyggere 80-89 år (per 1. juli 2008)

Kolonne 8 - Indeks for innbyggere 90 år og eldre (per 1. juli 2008)

Kolonne 9 - Indeks for urbanitetskriterium

Kolonne 10 - Indeks for skilte og separerte 16-59 år

Kolonne 11 - Indeks for arbeidsledige 16-59 år

Kolonne 12 - Indeks for beregnet reisetid

Kolonne 13 - Indeks reiseavstand innen sone

Kolonne 14 - Indeks reiseavstand til nærmeste nabokrets

Kolonne 15 - Indeks for dødelighet

Kolonne 16 - Indeks for ikke-gifte 67 år og over

Kolonne 17 - Indeks for innvandrere

Kolonne 18 - Indeks for personer med psykisk utviklingshemning, 16 år og over

Kolonne 19 - Indeks for personer med psykisk utviklingshemning, under 16 år

Kolonne 20 - Indeks for landbrukskriteriet

Kolonne 21 - Indeks for beregnet utgiftsbehov

Vektet gjennomsnitt av kolonnene 2 til 20. Tallet benyttes i tabell A-k, kolonne 1.

Tabell E-k: Indeks for beregnet utgiftsbehov. Kommunene 2009.

Kommune	Andel innb. 01.07.2008 (promille)	Indeks basis- kriterium	Indeks innb. 0-5 år	Indeks innb. 6-15 år	Indeks innb. 16-66 år
	1	2	3	4	5
0101 Halden	5,9125	0,3933	0,9156	0,9704	0,9828
0104 Moss	6,1625	0,3774	0,9338	0,9363	0,9985
0105 Sarpsborg	10,7674	0,2160	0,9413	0,9865	0,9926
0106 Fredrikstad	15,1687	0,1533	0,9246	0,9893	0,9882
0111 Hvaler	0,8373	2,7775	0,7753	0,9298	1,0197
0118 Aremark	0,2996	7,7612	0,8571	1,0911	0,9383
0119 Marker	0,7287	3,1916	0,7088	0,9929	0,9665
0121 Rømskog	0,1348	17,2484	0,5861	0,9963	0,8993
0122 Trøgstad	1,0558	2,2027	0,8955	0,9888	1,0051
0123 Spydeberg	1,0660	2,1815	0,9690	1,0081	1,0030
0124 Askim	3,0587	0,7603	1,0122	0,9779	1,0060
0125 Eidsberg	2,2239	1,0457	0,9531	1,0312	0,9852
0127 Skiptvet	0,7362	3,1589	1,0466	1,1256	0,9775
0128 Rakkestad	1,5787	1,4731	0,9475	1,0016	0,9833
0135 Råde	1,4340	1,6217	0,8896	1,0304	0,9802
0136 Rygge	2,9367	0,7919	0,9380	1,1177	0,9706
0137 Våler	0,9153	2,5408	0,9837	1,0787	1,0286
0138 Hobøl	0,9721	2,3923	0,9204	1,1122	1,0279
Østfold	55,9890	0,7477	0,9308	0,9956	0,9907
0211 Vestby	2,9214	0,7961	1,1333	1,1263	1,0136
0213 Ski	5,7859	0,4019	1,1063	1,1371	0,9895
0214 Ås	3,2621	0,7129	1,1152	1,1074	0,9939
0215 Frogn	3,0046	0,7740	0,9844	1,1140	0,9942
0216 Nesodden	3,5680	0,6518	0,9967	1,1835	1,0045
0217 Oppegård	5,1184	0,4544	1,0416	1,1130	0,9854
0219 Bærum	22,8588	0,1017	1,0997	1,0823	0,9693
0220 Asker	11,1994	0,2077	1,0766	1,1495	0,9795
0221 Aurskog-Høland	2,9662	0,7840	0,9211	1,0313	0,9884
0226 Sørum	3,0658	0,7585	1,1719	1,0632	1,0038
0227 Fet	2,1168	1,0986	1,0587	1,0475	1,0076
0228 Rælingen	3,2116	0,7241	1,0502	0,9706	1,0511
0229 Enebakk	2,1149	1,0996	1,1437	1,1364	1,0281
0230 Lørenskog	6,7311	0,3455	1,0386	1,0750	1,0215
0231 Skedsmo	9,7087	0,2395	1,0805	1,0307	1,0049
0233 Nittedal	4,2803	0,5433	1,1249	1,1971	1,0015
0234 Gjerdrum	1,1568	2,0103	1,1052	1,2452	0,9908
0235 Ullensaker	5,8077	0,4004	1,2421	1,0607	1,0069
0236 Nes	3,9042	0,5957	0,9456	1,0836	1,0036
0237 Eidsvoll	4,2187	0,5513	1,0490	0,9806	1,0139
0238 Nannestad	2,2470	1,0350	1,1606	1,1020	1,0032
0239 Hurdal	0,5469	4,2526	0,8309	1,0151	0,9553
Akershus	109,7952	0,4660	1,0813	1,0910	0,9950
0301 Oslo	119,2315	0,0195	1,1057	0,7551	1,0715
0402 Kongsvinger	3,6408	0,6388	0,8023	0,9326	0,9988
0403 Hamar	5,8754	0,3958	0,8109	0,8812	0,9925
0412 Ringsaker	6,7716	0,3434	0,9174	1,0280	0,9776
0415 Løten	1,5158	1,5342	0,7839	0,9556	1,0024

Tabell E-k: Indeks for beregnet utgiftsbehov. Kommunene 2009.

Kommune	Indeks innb. 67-79 år	Indeks innb. 80-89 år	Indeks innb. over 90 år	Indeks urban- kriterium	Indeks skilte og sep. 16-59 år
	6	7	8	9	10
0101 Halden	1,1386	1,2485	1,0653	0,9281	1,1042
0104 Moss	1,1750	0,9958	0,9739	0,9279	1,3258
0105 Sarpsborg	1,1158	1,0422	0,9712	1,0437	1,2096
0106 Fredrikstad	1,1429	1,0719	1,0302	1,1188	1,1872
0111 Hvaler	1,1547	1,0156	0,8871	0,6245	1,1786
0118 Aremark	1,2332	1,3918	1,7847	0,5135	0,9203
0119 Marker	1,2990	1,4643	1,3047	0,6108	0,9712
0121 Rømskog	1,6143	1,9282	2,6442	0,4426	0,6161
0122 Trøgstad	0,9972	1,1491	1,0412	0,6612	1,1864
0123 Spydeberg	1,0137	0,9653	0,9197	0,6601	1,0690
0124 Askim	0,9896	0,9792	0,9422	0,8094	1,2546
0125 Eidsberg	1,0481	1,1276	1,0554	0,7583	1,1788
0127 Skiptvet	0,9591	0,9711	0,9685	0,6175	1,0064
0128 Rakkestad	1,1190	1,0978	1,1668	0,7143	1,0291
0135 Råde	1,1860	1,0839	0,8287	0,7005	1,0334
0136 Rygge	1,1410	0,9775	0,7385	0,8042	1,1371
0137 Våler	0,8434	0,6982	0,5194	0,6249	1,0455
0138 Hobøl	0,8748	0,5739	0,9474	0,6474	1,1553
Østfold	1,1156	1,0611	0,9928	0,9343	1,1771
0211 Vestby	0,8247	0,5692	0,4170	0,8022	1,1635
0213 Ski	0,9501	0,7161	0,4981	0,9236	1,0675
0214 Ås	0,9442	0,7172	0,6011	0,8129	0,8627
0215 Frogn	1,0394	0,7192	0,7021	0,8085	1,2385
0216 Nesodden	0,8604	0,6800	0,6328	0,8339	1,2162
0217 Oppegård	1,0126	0,8507	0,5398	0,8965	0,9581
0219 Bærum	0,9866	1,1103	0,8942	1,2101	0,9355
0220 Asker	0,9677	0,8550	0,5597	1,0477	0,9832
0221 Aurskog-Høland	1,0879	1,0828	0,8714	0,8017	1,0260
0226 Sørum	0,8833	0,7331	0,5039	0,7946	1,0111
0227 Fet	0,9768	0,7215	0,5895	0,7472	0,9543
0228 Rælingen	0,8511	0,5700	0,2868	0,8120	1,2332
0229 Enebakk	0,6977	0,5352	0,4214	0,7416	1,1107
0230 Lørenskog	0,8787	0,6670	0,4325	0,9479	1,2049
0231 Skedsmo	0,9637	0,8050	0,6212	1,0253	1,1044
0233 Nittedal	0,8426	0,5061	0,4859	0,8659	1,0852
0234 Gjerdrum	0,8423	0,5384	0,6420	0,6650	1,0397
0235 Ullensaker	0,8615	0,6052	0,4809	0,8983	1,1591
0236 Nes	0,9510	0,8975	0,8371	0,8520	1,0893
0237 Eidsvoll	0,9413	0,8961	0,7888	0,8609	1,2357
0238 Nannestad	0,8166	0,7448	0,6875	0,7632	1,1386
0239 Hurdal	1,2264	1,4361	1,6842	0,5719	1,0146
Akershus	0,9382	0,8228	0,6440	0,9592	1,0585
0301 Oslo	0,7667	0,8754	1,0448	1,6709	1,1092
0402 Kongsvinger	1,2380	1,1514	0,8079	0,8460	1,2466
0403 Hamar	1,2126	1,3873	1,2642	0,9293	1,1751
0412 Ringsaker	1,1709	1,1157	0,8336	0,9526	0,9789
0415 Løten	1,0969	1,3041	1,0584	0,7127	1,0105

Tabell E-k: Indeks for beregnet utgiftsbehov. Kommunene 2009.

Kommune	Indeks arbeidsledige 16-59 år	Indeks beregnet reisetid	Indeks reiseavst. innen sone	Indeks reiseavst. til nabolagskrets	Indeks dødelighet
	11	12	13	14	15
0101 Halden	1,1852	0,5920	0,5872	1,1071	1,0625
0104 Moss	1,0456	0,4019	0,2855	0,3166	1,0940
0105 Sarpsborg	1,1182	0,6831	0,5746	0,6964	1,1242
0106 Fredrikstad	1,2543	0,7570	0,4931	0,5723	1,0829
0111 Hvaler	0,9846	1,3497	1,8974	1,6372	1,0248
0118 Aremark	0,6516	0,6691	1,2786	3,1526	1,0227
0119 Marker	0,5359	0,6990	1,3547	1,9968	1,0514
0121 Rømskog	0,3218	0,3447	0,5566	1,6744	0,6819
0122 Trøgstad	0,6781	0,5791	0,9150	1,3285	1,1320
0123 Spydeberg	0,5088	0,3450	0,8164	1,1227	1,0924
0124 Askim	1,0143	0,3218	0,3498	0,7774	1,0620
0125 Eidsberg	0,7511	0,6161	0,9107	0,9105	0,9921
0127 Skiptvet	0,5304	0,4776	0,8397	1,5079	0,9158
0128 Rakkestad	0,9207	0,6641	0,8880	1,1632	1,1647
0135 Råde	0,7262	0,6139	0,7182	0,7858	0,9616
0136 Rygge	0,7609	0,5293	0,6618	0,5830	1,0227
0137 Våler	0,5689	0,8077	1,6806	1,4056	1,0044
0138 Hobøl	0,7142	0,7294	1,5612	1,2781	1,0088
Østfold	1,0419	0,6308	0,6236	0,7857	1,0750
0211 Vestby	0,7798	0,8286	0,7006	0,5351	0,9756
0213 Ski	0,8624	0,6572	0,4512	0,5718	0,9110
0214 Ås	0,7781	0,7369	0,6333	0,6594	0,8643
0215 Frogn	0,7293	0,4966	0,4679	0,7261	0,9893
0216 Nesodden	0,9850	0,7569	0,3863	0,5660	0,9276
0217 Oppegård	0,6061	0,5436	0,4167	0,5593	0,8861
0219 Bærum	0,5410	0,8825	0,4074	0,3109	0,8352
0220 Asker	0,5734	0,7801	0,3486	0,6512	0,7963
0221 Aurskog-Høland	0,7533	1,3019	1,0296	1,4642	1,0641
0226 Sørumsund	0,6298	1,0070	0,6998	1,1020	0,9096
0227 Fet	0,8199	0,6478	0,7386	1,1258	1,0279
0228 Rælingen	1,0403	0,6309	0,4212	0,4952	0,9924
0229 Enebakk	0,9335	1,1027	0,7634	0,7231	0,9708
0230 Lørenskog	1,1861	0,5339	0,3733	0,4727	0,9606
0231 Skedsmo	0,9519	0,7100	0,3766	0,3194	0,9753
0233 Nittedal	0,7805	0,8183	0,5937	0,5638	1,0166
0234 Gjerdrum	0,6189	0,4619	0,7136	0,8354	0,9536
0235 Ullensaker	0,7733	0,6781	0,5841	1,1068	0,9920
0236 Nes	0,7279	1,1812	1,1861	1,1207	1,0910
0237 Eidsvoll	0,9308	1,0246	0,6986	0,7775	1,0533
0238 Nannestad	0,7627	0,8462	0,6092	1,1410	0,9683
0239 Hurdal	0,7538	1,0388	1,4370	1,9838	0,8406
Akershus	0,7586	0,7929	0,5214	0,6294	0,9255
0301 Oslo	1,3645	1,0800	0,4515	0,4277	1,0378
0402 Kongsvinger	1,3884	0,8909	1,3238	1,0019	1,2121
0403 Hamar	1,0044	0,5423	0,3789	0,4589	0,9649
0412 Ringsaker	0,9131	1,3285	1,0877	1,0070	1,1087
0415 Løten	0,7872	0,5242	0,9596	0,9782	1,0513

Tabell E-k: Indeks for beregnet utgiftsbehov. Kommunene 2009.

Kommune	Indeks ikke-gifte 67 år og over	Indeks inn- vandrerere	Indeks PU 16 år og over	Indeks PU under 16 år	Indeks land- bruk	Indeks ber. utg.behov
	16	17	18	19	20	21
0101 Halden	1,1375	0,9352	1,0472	0,9650	0,7210	1,0192
0104 Moss	1,1006	1,4343	0,6764	1,1317	0,0627	0,9443
0105 Sarpsborg	1,0832	1,2599	1,1671	0,6869	0,5001	0,9995
0106 Fredrikstad	1,1029	1,2380	1,0144	0,6409	0,3092	0,9986
0111 Hvaler	1,0125	0,1679	1,5375	2,7764	0,7825	1,0779
0118 Aremark	1,0984	0,1564	1,2275	0,7053	4,7170	1,3214
0119 Marker	1,2684	0,4743	1,3460	0,5800	3,8664	1,1706
0121 Rømskog	1,5535	0,1738	1,3640	0,0000	3,2252	1,6183
0122 Trøgstad	1,1242	0,3440	2,0322	0,8007	3,6372	1,1112
0123 Spydeberg	0,8701	0,5000	0,9775	0,9912	1,9934	0,9964
0124 Askim	1,0304	1,6890	0,5010	0,9673	0,5489	0,9361
0125 Eidsberg	1,0420	0,9403	1,4333	0,8552	2,0848	1,0500
0127 Skiptvet	0,9709	0,4853	0,7494	0,2870	3,2049	1,0446
0128 Rakkestad	1,1646	0,9906	2,1356	0,5354	4,0145	1,1158
0135 Råde	1,0224	0,3268	0,6412	1,6210	1,5668	0,9924
0136 Rygge	0,9532	0,7759	0,9185	1,0794	0,5696	0,9930
0137 Våler	0,7446	0,4288	0,8037	1,3853	2,4202	0,9658
0138 Hobøl	0,6635	0,6507	1,2612	1,3043	1,8525	1,0054
Østfold	1,0706	1,0916	1,0456	0,8681	0,8744	1,0054
0211 Vestby	0,6271	0,8281	0,7554	0,9404	0,7751	0,8955
0213 Ski	0,7424	1,1885	0,6251	0,9496	0,3606	0,9102
0214 Ås	0,6737	1,5244	0,7329	1,2309	0,6512	0,9129
0215 Frogn	0,8266	0,5030	0,8773	0,8440	0,2993	0,9431
0216 Nesodden	0,7492	0,6320	0,6700	1,0069	0,1433	0,9282
0217 Oppegård	0,7690	0,8525	0,6348	0,6606	0,0230	0,9130
0219 Bærum	0,9592	1,1480	0,7348	1,0447	0,0529	0,9707
0220 Asker	0,7531	1,0240	0,6951	1,1133	0,0950	0,9312
0221 Aurskog-Høland	1,0939	0,3554	0,6407	0,7837	2,3935	0,9981
0226 Sørum	0,6897	0,7088	0,8998	0,5514	1,3669	0,9167
0227 Fet	0,7146	0,6530	0,5213	1,1980	0,8558	0,9014
0228 Rælingen	0,6480	1,6342	0,7062	1,0528	0,1323	0,8424
0229 Enebakk	0,5612	0,6592	1,1014	1,4988	0,8773	0,9190
0230 Lørenskog	0,6944	1,9135	0,6011	0,6593	0,0700	0,8814
0231 Skedsmo	0,8157	1,8660	0,5809	0,9795	0,1243	0,9002
0233 Nittedal	0,6190	0,8443	0,9595	1,7774	0,2777	0,9194
0234 Gjerdrum	0,6093	0,6025	0,8478	1,2787	1,3590	0,9613
0235 Ullensaker	0,6932	1,1921	0,5383	0,9097	0,8327	0,8750
0236 Nes	0,8780	0,5116	0,8636	0,5413	2,1692	0,9820
0237 Eidsvoll	0,9425	0,6234	1,0753	1,8034	0,9693	0,9594
0238 Nannestad	0,7857	0,6908	1,2004	1,0345	1,4475	0,9669
0239 Hurdal	1,3740	0,1928	0,6726	0,3864	1,8869	1,1663
Akershus	0,7998	1,0918	0,7314	1,0182	0,4716	0,9301
0301 Oslo	0,9556	2,9209	0,5805	1,0085	0,0057	0,8801
0402 Kongsvinger	1,3131	0,9926	1,1618	1,0448	1,3523	1,0300
0403 Hamar	1,3326	0,7118	0,8868	1,7265	0,4794	1,0086
0412 Ringsaker	1,0978	0,3200	1,0954	1,1547	1,7049	1,0238
0415 Løten	1,1822	0,3014	1,1323	1,2547	2,2798	1,0421

Tabell E-k: Indeks for beregnet utgiftsbehov. Kommunene 2009.

Kommune	Andel innb. 01.07.2008 (promille)	Indeks basis- kriterium	Indeks innb. 0-5 år	Indeks innb. 6-15 år	Indeks innb. 16-66 år
	1	2	3	4	5
0417 Stange	3,9536	0,5882	0,8488	0,9837	0,9839
0418 Nord-Odal	1,0671	2,1794	0,7961	0,9070	0,9600
0419 Sør-Odal	1,6362	1,4213	0,7987	0,9921	0,9891
0420 Eidskog	1,3397	1,7359	0,7121	0,9967	0,9546
0423 Grue	1,0635	2,1867	0,6794	0,8796	0,9458
0425 Åsnes	1,5972	1,4561	0,6821	0,8340	0,9488
0426 Våler	0,8079	2,8785	0,6987	0,8093	0,9701
0427 Elverum	4,1151	0,5651	0,9643	0,9612	0,9856
0428 Trysil	1,4169	1,6414	0,7410	0,8956	0,9476
0429 Åmot	0,8979	2,5901	0,9304	0,9211	0,9429
0430 Stor-Elvdal	0,5624	4,1353	0,6926	0,8144	0,9557
0432 Rendalen	0,4169	5,5788	0,6500	0,7920	0,9337
0434 Engerdal	0,3043	7,6435	0,8441	0,9628	0,9189
0436 Tolga	0,3558	6,5355	0,8487	1,1826	0,9216
0437 Tynset	1,1294	2,0592	0,9072	1,0390	0,9582
0438 Alvdal	0,4995	4,6561	0,9437	1,0142	0,9377
0439 Folldal	0,3481	6,6812	0,7135	0,9671	0,9331
0441 Os	0,4328	5,3734	0,8086	1,1481	0,9472
Hedmark	39,7478	1,2872	0,8326	0,9507	0,9758
0501 Lillehammer	5,4149	0,4295	0,8923	0,9472	0,9857
0502 Gjøvik	5,9585	0,3903	0,8820	0,9368	0,9948
0511 Dovre	0,5823	3,9938	0,7173	0,9478	0,9457
0512 Lesja	0,4571	5,0875	0,9200	0,9595	0,9524
0513 Skjåk	0,4854	4,7908	0,8198	0,9036	0,9532
0514 Lom	0,5045	4,6096	0,8503	0,9368	0,9645
0515 Vågå	0,7731	3,0081	0,7995	0,9525	0,9483
0516 Nord-Fron	1,2172	1,9106	0,8069	0,9919	0,9739
0517 Sel	1,2632	1,8411	0,8088	0,9815	0,9547
0519 Sør-Fron	0,6611	3,5175	0,7641	0,9572	0,9493
0520 Ringeby	0,9457	2,4591	0,7222	0,9516	0,9553
0521 Øyer	1,0285	2,2611	0,7656	1,0764	0,9853
0522 Gausdal	1,2885	1,8048	0,7995	1,0187	0,9537
0528 Østre Toten	3,0256	0,7686	0,8265	0,9677	0,9697
0529 Vestre Toten	2,6588	0,8747	0,8577	0,9606	0,9953
0532 Jevnaker	1,3105	1,7745	0,8873	1,0460	0,9779
0533 Lunner	1,7970	1,2941	0,9643	1,0402	1,0161
0534 Gran	2,7712	0,8392	0,8871	0,9666	0,9748
0536 Søndre Land	1,2239	1,9001	0,7725	0,9865	0,9663
0538 Nordre Land	1,3915	1,6713	0,7525	0,9224	0,9640
0540 Sør-Aurdal	0,6679	3,4822	0,8072	1,0348	0,9266
0541 Etnedal	0,2892	8,0426	0,7613	0,9907	0,8962
0542 Nord-Aurdal	1,3577	1,7129	0,8377	0,9453	0,9925
0543 Vestre Slidre	0,4609	5,0458	0,9247	0,9130	0,9603
0544 Øystre Slidre	0,6664	3,4899	0,8810	0,9739	0,9923
0545 Vang	0,3340	6,9622	0,8449	0,9206	0,9799
Oppland	38,5347	1,5691	0,8486	0,9674	0,9775
0602 Drammen	12,7726	0,1821	1,0165	0,9091	1,0076
0604 Kongsberg	5,0662	0,4590	0,9749	0,9300	1,0117

Tabell E-k: Indeks for beregnet utgiftsbehov. Kommunene 2009.

Kommune	Indeks innb. 67-79 år	Indeks innb. 80-89 år	Indeks innb. over 90 år	Indeks urban- kriterium	Indeks skilte og sep. 16-59 år
	6	7	8	9	10
0417 Stange	1,1894	1,2014	1,0896	0,8583	0,9824
0418 Nord-Odal	1,4349	1,4465	1,0858	0,6623	1,0431
0419 Sør-Odal	1,1539	1,2810	0,9442	0,7192	1,1494
0420 Eidskog	1,3413	1,5565	1,3306	0,6938	1,1557
0423 Grue	1,4516	1,8180	1,9275	0,6624	0,9654
0425 Åsnes	1,5228	1,8718	1,3207	0,7135	1,0069
0426 Våler	1,5005	1,6290	1,1767	0,6292	1,0322
0427 Elverum	1,1107	1,1648	1,2490	0,8586	1,0884
0428 Trysil	1,4558	1,5940	1,9920	0,6986	0,9333
0429 Åmot	1,3530	1,5382	1,4890	0,6479	0,9325
0430 Stor-Elvdal	1,5841	1,6083	1,6377	0,5818	1,0753
0432 Rendalen	1,4875	2,2477	2,2094	0,5621	0,8289
0434 Engerdal	1,5555	1,6021	1,1718	0,5180	0,6771
0436 Tolga	1,1949	1,5373	1,4194	0,5314	0,6536
0437 Tynset	1,2415	1,2660	0,9207	0,6716	0,8502
0438 Alvdal	1,2465	1,5072	1,5465	0,5776	0,7517
0439 Folldal	1,4396	1,6805	2,0485	0,5344	0,5727
0441 Os	1,2163	1,2639	1,3043	0,5472	0,7677
Hedmark	1,2489	1,3388	1,1728	0,8079	1,0414
0501 Lillehammer	1,1890	1,2042	1,1138	0,9140	0,9971
0502 Gjøvik	1,1490	1,2189	0,9474	0,9292	1,0729
0511 Dovre	1,5038	1,4510	1,6837	0,5867	1,0499
0512 Lesja	1,3177	1,3507	1,4299	0,5550	0,7487
0513 Skjåk	1,4911	1,3166	1,5913	0,5702	0,7803
0514 Lom	1,3595	1,3097	1,1778	0,5701	0,5335
0515 Vågå	1,3389	1,6393	1,3834	0,6267	0,6575
0516 Nord-Fron	1,2849	1,2325	1,0251	0,6779	0,8708
0517 Sel	1,3544	1,4149	1,1995	0,6821	0,9022
0519 Sør-Fron	1,3857	1,4500	2,0671	0,6054	0,8192
0520 Ringeby	1,3863	1,5349	1,5708	0,6499	0,7238
0521 Øyer	1,1787	1,1322	0,6355	0,6609	0,8173
0522 Gausdal	1,2963	1,4417	1,2451	0,6852	0,8277
0528 Østre Toten	1,2631	1,3533	1,2569	0,8174	0,9785
0529 Vestre Toten	1,1803	1,1366	0,8045	0,7912	1,0909
0532 Jevnaker	1,1548	1,0580	1,2922	0,6905	1,3057
0533 Lunner	0,9323	0,8529	0,7109	0,7375	1,0484
0534 Gran	1,2101	1,2938	1,1042	0,7992	1,0659
0536 Søndre Land	1,3523	1,2434	1,3593	0,6826	0,9800
0538 Nordre Land	1,4296	1,4168	1,1103	0,6980	1,0100
0540 Sør-Aurdal	1,3377	1,5570	2,3132	0,6007	0,8109
0541 Etnedal	1,7067	1,7232	1,2329	0,5138	0,9537
0542 Nord-Aurdal	1,1688	1,1568	1,5755	0,6896	1,1355
0543 Vestre Slidre	1,3454	1,3631	1,0958	0,5654	0,9228
0544 Øystre Slidre	1,0862	1,1704	1,5158	0,6020	1,0171
0545 Vang	1,1668	1,4755	1,4231	0,5204	0,7858
Oppland	1,2313	1,2627	1,1634	0,7667	0,9854
0602 Drammen	1,0444	1,0342	1,0677	1,0711	1,2349
0604 Kongsberg	1,0321	0,9899	1,1259	0,8965	1,0697

Tabell E-k: Indeks for beregnet utgiftsbehov. Kommunene 2009.

Kommune	Indeks arbeidsledige 16-59 år	Indeks beregnet reisetid	Indeks reiseavst. innen sone	Indeks reiseavst. til nabolagskrets	Indeks dødelighet
	11	12	13	14	15
0417 Stange	0,9822	1,2895	1,0571	1,0828	1,0231
0418 Nord-Odal	0,9962	1,0586	1,0788	1,5529	1,1487
0419 Sør-Odal	0,9414	0,8581	1,5315	1,8826	1,1425
0420 Eidskog	1,2307	0,8800	1,4047	1,1124	1,1895
0423 Grue	1,6523	0,8940	1,9784	1,7891	1,1526
0425 Åsnes	1,1817	1,0208	1,2088	1,9805	1,2663
0426 Våler	1,4769	0,6704	1,4418	2,6178	1,2138
0427 Elverum	0,9595	0,6906	0,9233	1,1341	0,9607
0428 Trysil	1,1637	1,5848	3,9129	2,7044	1,0166
0429 Åmot	1,3048	0,9588	2,0679	1,6206	1,2287
0430 Stor-Elvdal	1,0030	1,5761	3,4058	2,2262	1,1988
0432 Rendalen	0,7807	1,7410	3,2226	3,4095	1,2497
0434 Engerdal	0,5704	3,3319	5,1735	6,7904	1,1079
0436 Tolga	0,5487	0,8409	1,7179	1,6995	0,8612
0437 Tynset	0,6339	1,0702	2,3552	1,7312	1,1125
0438 Alvdal	0,4344	0,6612	1,2099	1,6620	0,9817
0439 Folldal	0,8726	0,7559	1,5804	2,0343	0,8804
0441 Os	0,4010	1,0012	1,9353	2,1639	0,9913
Hedmark	1,0250	0,9878	1,3103	1,3098	1,0809
0501 Lillehammer	0,7933	0,5604	0,6152	0,7883	0,9677
0502 Gjøvik	0,8338	1,1578	0,8835	1,1297	1,0440
0511 Dovre	1,0805	1,4219	2,1540	1,5160	1,0525
0512 Lesja	0,6644	1,4748	3,2627	2,7240	1,0056
0513 Skjåk	0,6257	0,7368	1,4755	1,7363	1,0101
0514 Lom	0,7310	1,0740	2,0368	2,1826	1,0934
0515 Vågå	0,8138	0,7448	1,5226	1,8813	1,1495
0516 Nord-Fron	0,8020	0,9785	1,7008	1,3497	1,1077
0517 Sel	1,0477	1,1926	1,8247	1,3475	0,9219
0519 Sør-Fron	0,8532	0,9290	1,3770	2,0611	0,9270
0520 Ringeby	0,7341	1,2280	1,3681	1,8166	1,0370
0521 Øyer	0,6539	0,9601	1,9444	1,3112	1,0726
0522 Gausdal	0,6398	1,0195	1,6058	1,4630	0,9989
0528 Østre Toten	0,6884	1,0812	0,9138	1,1794	1,0838
0529 Vestre Toten	0,7099	0,7210	0,8395	0,7800	1,1180
0532 Jevnaker	0,9105	0,5789	0,6703	0,8597	1,0990
0533 Lunner	0,6881	0,8626	0,7003	1,1468	1,1085
0534 Gran	0,5637	0,8831	1,1799	1,1710	1,1832
0536 Søndre Land	0,7799	1,1281	1,5502	2,3895	1,2018
0538 Nordre Land	0,7016	0,9981	2,0820	2,1467	1,1892
0540 Sør-Aurdal	0,3248	1,7241	4,1636	2,2142	1,1013
0541 Etnedal	0,3001	1,1829	2,3507	3,4479	1,1658
0542 Nord-Aurdal	0,4474	0,9042	1,7751	1,3500	1,2188
0543 Vestre Slidre	0,5649	0,9630	1,7962	2,1708	1,1968
0544 Øystre Slidre	0,3907	1,7204	3,3771	2,3638	0,9197
0545 Vang	0,3897	1,3978	2,7226	2,5298	1,0092
Oppland	0,7268	0,9648	1,2967	1,3469	1,0712
0602 Drammen	1,4166	0,6765	0,3564	0,3023	1,0365
0604 Kongsberg	0,8008	0,8022	0,7117	0,7543	0,9134

Tabell E-k: Indeks for beregnet utgiftsbehov. Kommunene 2009.

Kommune	Indeks ikke-gifte 67 år og over	Indeks inn- vandrerere	Indeks PU 16 år og over	Indeks PU under 16 år	Indeks land- bruk	Indeks ber. utg.behov
	16	17	18	19	20	21
0417 Stange	1,1428	0,4578	1,1319	0,9087	1,7935	1,0390
0418 Nord-Odal	1,5329	0,2415	2,4128	0,7922	2,6064	1,1948
0419 Sør-Odal	1,3065	0,2399	1,0490	1,0333	2,8248	1,0756
0420 Eidskog	1,5510	0,4022	2,1964	1,4197	2,8882	1,2243
0423 Grue	1,6630	0,5012	1,7292	0,3974	4,4498	1,2573
0425 Åsnes	1,6819	0,2530	1,8423	0,5292	4,6882	1,2145
0426 Våler	1,6337	0,1885	1,5934	0,2616	4,6023	1,1886
0427 Elverum	1,1416	0,6049	0,6852	0,9244	1,2513	0,9928
0428 Trysil	1,5628	0,1984	1,8604	0,4475	3,1976	1,2541
0429 Åmot	1,6181	0,4566	1,2289	1,6475	2,5763	1,1782
0430 Stor-Elvdal	1,7794	0,2604	1,4170	1,1273	4,7059	1,2677
0432 Rendalen	2,0497	0,1686	1,3235	0,0000	7,9268	1,4126
0434 Engerdal	1,5079	0,0578	0,4030	0,0000	6,2456	1,3784
0436 Tolga	1,3921	0,7901	0,6891	0,0000	7,0780	1,2780
0437 Tynset	1,2688	0,5083	2,3883	1,3098	4,4333	1,1943
0438 Alvdal	1,3912	0,4104	1,3500	1,2693	5,3990	1,2240
0439 Folldal	1,6142	0,1346	0,8806	1,2142	6,6488	1,3023
0441 Os	1,0831	0,5143	2,5495	0,0000	6,1263	1,3181
Hedmark	1,3161	0,4844	1,2430	1,0633	2,3165	1,0891
0501 Lillehammer	1,1500	0,6739	1,0755	1,1708	0,5836	0,9993
0502 Gjøvik	1,1740	0,9820	0,9465	0,7093	0,9547	1,0023
0511 Dovre	1,5815	0,2314	1,1580	0,0000	4,5254	1,2267
0512 Lesja	1,3891	0,1410	1,7433	0,0000	7,9187	1,2763
0513 Skjåk	1,5205	0,2293	0,7577	0,0000	5,7366	1,1600
0514 Lom	1,5486	0,0581	0,8505	2,0944	5,1010	1,1561
0515 Vågå	1,4105	0,1667	2,0616	0,8200	4,2582	1,2286
0516 Nord-Fron	1,2974	0,2117	1,4605	0,5208	3,3498	1,1035
0517 Sel	1,3502	0,2319	1,7956	1,0038	2,6338	1,1596
0519 Sør-Fron	1,4030	0,3367	0,8345	1,2786	4,6049	1,1861
0520 Ringeby	1,5117	0,1858	1,6854	1,1173	4,3917	1,1993
0521 Øyer	0,9924	0,3816	1,1324	0,4109	2,6286	1,0629
0522 Gausdal	1,3546	0,1909	0,9039	0,9840	4,2297	1,1144
0528 Østre Toten	1,3307	0,4027	1,3372	1,1176	2,5625	1,0855
0529 Vestre Toten	1,0954	0,4340	1,4294	1,0333	1,5763	1,0198
0532 Jevnaker	1,1644	0,4648	0,7484	0,3225	0,9901	1,0353
0533 Lunner	0,9269	0,4140	0,9893	1,0584	1,3839	0,9648
0534 Gran	1,2561	0,4629	1,4378	0,7626	2,1584	1,0734
0536 Søndre Land	1,3717	0,3302	1,1520	1,0360	2,3272	1,1225
0538 Nordre Land	1,4622	0,1347	1,4097	0,4556	3,2824	1,1343
0540 Sør-Aurdal	1,5631	0,2017	2,3865	0,6329	4,7938	1,3682
0541 Etnedal	1,8856	0,0810	1,6960	1,4617	6,3154	1,4297
0542 Nord-Aurdal	1,2047	0,4616	1,2642	1,2452	3,0136	1,0910
0543 Vestre Slidre	1,3273	0,2796	0,5320	0,4585	5,7182	1,1461
0544 Øystre Slidre	1,2024	0,3076	1,4718	0,3171	4,2688	1,1757
0545 Vang	1,4034	0,2981	1,8352	1,8980	6,5193	1,3117
Oppland	1,2515	0,4768	1,2313	0,8775	2,3981	1,0797
0602 Drammen	1,0930	2,2773	0,7247	0,5460	0,0809	0,9475
0604 Kongsberg	0,9896	0,8093	1,6214	2,3776	0,7383	0,9997

Tabell E-k: Indeks for beregnet utgiftsbehov. Kommunene 2009.

Kommune	Andel innb. 01.07.2008 (promille)	Indeks basis- kriterium	Indeks innb. 0-5 år	Indeks innb. 6-15 år	Indeks innb. 16-66 år
	1	2	3	4	5
0605 Ringerike	5,9949	0,3879	0,8404	0,9050	1,0034
0612 Hole	1,2065	1,9275	1,0176	0,9940	1,0076
0615 Flå	0,2120	10,9701	0,7189	0,9925	0,9113
0616 Nes	0,7251	3,2073	0,7746	0,9665	0,9570
0617 Gol	0,9360	2,4845	0,9619	0,9372	0,9678
0618 Hemsedal	0,4131	5,6298	0,9770	1,1402	0,9787
0619 Ål	0,9855	2,3597	0,8992	1,0707	0,9495
0620 Hol	0,9300	2,5007	0,8589	0,8893	0,9965
0621 Sigdal	0,7400	3,1427	0,8620	0,9361	0,9590
0622 Krødsherad	0,4437	5,2414	0,8206	0,8353	1,0117
0623 Modum	2,6743	0,8696	0,8970	0,8805	1,0127
0624 Øvre Eiker	3,4162	0,6807	1,0030	0,9850	0,9921
0625 Nedre Eiker	4,6471	0,5004	1,0270	1,0616	1,0116
0626 Lier	4,7773	0,4868	1,0492	1,0628	1,0030
0627 Røyken	3,8914	0,5976	1,0894	1,1733	0,9986
0628 Hurum	1,8859	1,2331	0,8560	1,1156	0,9947
0631 Flesberg	0,5303	4,3854	0,9048	1,0529	0,9608
0632 Rollag	0,2988	7,7830	0,7745	1,0671	0,9367
0633 Nore og Uvdal	0,5267	4,4151	0,7877	1,0539	0,9208
Buskerud	53,0738	0,9202	0,9700	0,9795	0,9999
0701 Horten	5,3065	0,4382	0,9121	1,0041	0,9951
0702 Holmestrand	2,0734	1,1216	0,8549	0,9531	1,0048
0704 Tønsberg	8,1065	0,2869	0,9230	0,9497	0,9951
0706 Sandefjord	8,9538	0,2597	0,9182	1,0164	0,9844
0709 Larvik	8,7894	0,2646	0,8741	0,9706	0,9870
0711 Svelvik	1,3554	1,7158	0,8433	1,0783	1,0153
0713 Sande	1,7048	1,3642	1,0596	1,0947	0,9836
0714 Hof	0,6414	3,6256	1,0384	1,0471	0,9858
0716 Re	1,7886	1,3002	1,0730	1,1012	1,0039
0719 Andebu	1,0929	2,1279	1,0691	1,0648	0,9991
0720 Stokke	2,2359	1,0401	0,9518	1,0872	1,0228
0722 Nøtterøy	4,3023	0,5405	0,8981	1,0443	0,9751
0723 Tjøme	0,9643	2,4116	0,6966	1,0724	0,9971
0728 Lardal	0,4959	4,6895	0,8195	0,9758	0,9812
Vestfold	47,8113	0,6810	0,9155	1,0083	0,9919
0805 Porsgrunn	7,1885	0,3235	0,9019	0,9663	0,9945
0806 Skien	10,7238	0,2169	0,9001	0,9879	0,9981
0807 Notodden	2,5724	0,9040	0,8481	0,9022	0,9655
0811 Siljan	0,5024	4,6289	0,8707	1,1436	0,9985
0814 Bamble	2,9687	0,7834	0,8918	1,0347	1,0200
0815 Kragerø	2,2309	1,0425	0,7932	0,9475	1,0021
0817 Drangedal	0,8606	2,7024	0,7576	1,0081	0,9619
0819 Nome	1,3793	1,6860	0,8308	0,9446	0,9832
0821 Bø	1,1352	2,0485	0,9895	0,9523	0,9887
0822 Sauherad	0,8943	2,6004	0,8458	1,0044	0,9814
0826 Tinn	1,2652	1,8380	0,7807	0,9415	0,9730
0827 Hjartdal	0,3378	6,8844	0,8021	0,9199	0,9476
0828 Seljord	0,6144	3,7852	0,9188	0,8245	0,9822

Tabell E-k: Indeks for beregnet utgiftsbehov. Kommunene 2009.

Kommune	Indeks innb. 67-79 år	Indeks innb. 80-89 år	Indeks innb. over 90 år	Indeks urban- kriterium	Indeks skilte og sep. 16-59 år
	6	7	8	9	10
0605 Ringerike	1,1424	1,2657	0,9763	0,9322	1,1722
0612 Hole	1,0341	0,8484	0,6402	0,6598	0,9473
0615 Flå	1,5759	1,7117	1,8219	0,4582	1,0971
0616 Nes	1,3124	1,4117	2,1306	0,6129	0,8615
0617 Gol	1,1951	1,1977	2,2218	0,6405	0,9903
0618 Hemsedal	0,9803	0,9702	1,0788	0,5468	0,8365
0619 Ål	1,1505	1,3739	1,7183	0,6492	0,8968
0620 Hol	1,1049	1,4210	1,3098	0,6445	0,9539
0621 Sigdal	1,1902	1,6761	1,5658	0,6142	0,9923
0622 Krødsherad	1,1579	1,3549	1,0044	0,5497	1,1308
0623 Modum	1,0779	1,1847	1,1442	0,7911	1,2971
0624 Øvre Eiker	1,0483	1,0590	1,1045	0,8256	1,1729
0625 Nedre Eiker	0,9057	0,8205	0,5818	0,8851	1,2448
0626 Lier	0,9324	0,8378	0,7276	0,8894	1,0954
0627 Røyken	0,8748	0,6152	0,5955	0,8393	1,0349
0628 Hurum	1,0253	0,9420	0,9137	0,7447	1,0994
0631 Flesberg	1,1931	1,1439	1,6807	0,5734	0,9398
0632 Rollag	1,1943	1,6132	2,4857	0,5106	0,9896
0633 Nore og Uvdal	1,3838	1,6349	1,7485	0,5808	0,7633
Buskerud	1,0403	1,0360	1,0278	0,8788	1,1359
0701 Horten	1,1065	1,0033	1,0470	0,9033	1,2729
0702 Holmestrand	1,1291	1,1415	0,6448	0,7534	1,3157
0704 Tønsberg	1,1267	1,1117	1,0995	0,9848	1,2362
0706 Sandefjord	1,1501	1,0410	1,0485	1,0025	1,2787
0709 Larvik	1,1607	1,1911	1,1594	1,0036	1,2686
0711 Svelvik	0,9952	0,8112	0,8549	0,6942	1,3188
0713 Sande	0,9887	0,8769	0,9934	0,7129	1,1441
0714 Hof	0,8917	1,1737	1,3895	0,5995	1,1137
0716 Re	0,8009	0,8630	1,0963	0,7250	1,0588
0719 Andebu	0,8499	0,9961	0,9515	0,6598	1,1279
0720 Stokke	0,8637	0,7533	0,7042	0,7569	1,2067
0722 Nøtterøy	1,1706	1,0814	1,1670	0,8693	1,1630
0723 Tjøme	1,1626	1,0109	1,1707	0,6395	1,1749
0728 Lardal	1,1432	1,4198	1,1383	0,5731	1,0586
Vestfold	1,0974	1,0560	1,0545	0,8999	1,2349
0805 Porsgrunn	1,0823	1,2258	0,9630	0,9662	1,2591
0806 Skien	1,0641	1,1318	0,9807	1,0433	1,2542
0807 Notodden	1,2711	1,5496	1,4552	0,7865	1,1663
0811 Siljan	1,0025	0,8624	0,5913	0,5648	0,9457
0814 Bamble	0,9898	0,8137	0,7506	0,8089	1,1024
0815 Kragerø	1,1708	1,1556	1,0787	0,7650	1,1513
0817 Drangedal	1,1705	1,5608	1,9333	0,6354	1,1120
0819 Nome	1,1706	1,3822	1,2924	0,6997	1,0647
0821 Bø	1,0835	1,2022	0,9683	0,6735	0,8049
0822 Sauherad	1,1744	1,1870	1,2292	0,6391	0,9734
0826 Tinn	1,1562	1,6523	1,5263	0,6892	1,0740
0827 Hjartdal	1,3261	1,6835	1,9349	0,5290	0,6000
0828 Seljord	1,2894	1,4281	1,0155	0,5927	0,8599

Tabell E-k: Indeks for beregnet utgiftsbehov. Kommunene 2009.

Kommune	Indeks arbeidsledige 16-59 år	Indeks beregnet reisetid	Indeks reiseavst. innen sone	Indeks reiseavst. til nabolokrets	Indeks dødelighet
	11	12	13	14	15
0605 Ringerike	1,0784	1,2015	1,0923	1,5234	1,0530
0612 Hole	0,6114	0,7467	1,3991	1,7738	0,9398
0615 Flå	0,8187	0,6771	1,3246	1,7561	1,3010
0616 Nes	0,5984	0,5739	1,0686	1,7221	0,8875
0617 Gol	0,5563	0,5078	0,6678	1,6328	0,7530
0618 Hemsedal	0,6302	0,5126	1,0101	2,6676	0,9644
0619 Ål	0,3082	0,9466	1,7534	2,0684	0,9639
0620 Hol	0,4432	1,6804	1,8243	1,5627	1,0545
0621 Sigdal	0,2932	1,6421	3,4929	2,0680	1,0353
0622 Krødsherad	0,9290	1,0964	2,3873	1,7830	1,4504
0623 Modum	0,8356	0,8593	0,8328	1,0542	1,1115
0624 Øvre Eiker	0,9081	0,7981	0,6896	1,1949	1,0226
0625 Nedre Eiker	1,0597	0,4702	0,5295	0,5784	1,0815
0626 Lier	0,7766	0,9116	0,5744	0,7131	1,0263
0627 Røyken	0,7526	0,7454	0,4954	0,8479	0,9686
0628 Hurum	1,0238	1,3139	1,1122	1,2593	1,0562
0631 Flesberg	0,7364	1,2365	2,0825	3,1531	0,7512
0632 Rollag	0,5082	1,1623	1,9210	1,7249	0,8205
0633 Nore og Uvdal	0,3707	1,4616	2,8630	3,5150	1,0472
Buskerud	0,9733	0,8473	0,8019	0,9747	1,0180
0701 Horten	1,1652	0,5322	0,4002	0,5536	1,1492
0702 Holmestrand	0,9626	0,6990	0,5112	0,7515	1,0494
0704 Tønsberg	1,0892	0,7061	0,5060	0,7285	1,0282
0706 Sandefjord	1,3520	0,5393	0,4996	0,4705	1,0576
0709 Larvik	0,8960	0,8903	0,5316	0,8360	0,9902
0711 Svelvik	0,9283	0,6881	1,1585	0,8880	1,1305
0713 Sande	0,7127	0,6673	0,5781	1,2475	1,0246
0714 Hof	0,8117	0,4871	0,8407	1,5155	0,9077
0716 Re	0,7035	1,1906	0,9651	1,6889	0,9252
0719 Andebu	0,5757	0,9500	1,4656	1,2015	0,9253
0720 Stokke	0,9703	0,6238	0,7624	0,9860	1,0279
0722 Nøtterøy	0,9631	0,6132	0,5469	0,8762	0,9545
0723 Tjøme	0,8999	0,6160	0,7903	1,0685	1,2076
0728 Lardal	0,6562	0,6490	1,3213	1,7190	0,9887
Vestfold	1,0328	0,6934	0,5925	0,8043	1,0326
0805 Porsgrunn	1,1800	0,6621	0,4975	0,5316	1,0785
0806 Skien	1,3635	0,6857	0,5149	0,5360	1,0745
0807 Notodden	0,9530	0,7704	1,0700	0,8201	1,0364
0811 Siljan	0,6909	0,7003	0,8874	1,5337	1,0369
0814 Bamble	1,0596	1,1211	1,0188	1,3775	1,0942
0815 Kragerø	0,9239	1,2394	1,3503	1,8532	1,0715
0817 Drangedal	0,7815	1,4088	3,1068	2,5339	0,9615
0819 Nome	0,9909	0,9397	0,6465	1,3043	1,0220
0821 Bø	0,9937	0,4058	0,7605	1,0718	1,0798
0822 Sauherad	0,8491	0,8263	2,2869	1,5388	1,0280
0826 Tinn	0,9088	1,7010	2,1554	1,3117	1,1626
0827 Hjartdal	0,6422	1,2197	2,6089	2,5594	0,6350
0828 Seljord	0,7062	0,9725	1,9144	2,3904	0,9477

Tabell E-k: Indeks for beregnet utgiftsbehov. Kommunene 2009.

Kommune	Indeks ikke-gifte 67 år og over	Indeks inn- vandrerere	Indeks PU 16 år og over	Indeks PU under 16 år	Indeks land- bruk	Indeks ber. utg.behov
	16	17	18	19	20	21
0605 Ringerike	1,2095	0,7220	0,8385	0,4583	1,1527	1,0063
0612 Hole	0,8184	0,4660	0,5589	0,5255	1,4051	0,9397
0615 Flå	1,7251	0,6631	1,4458	1,9937	4,7392	1,4734
0616 Nes	1,3984	0,5412	1,0990	0,0000	2,9790	1,1639
0617 Gol	1,2644	1,0450	1,8337	1,3546	2,4696	1,1521
0618 Hemsedal	0,9175	0,4963	0,5936	1,0232	4,1200	1,1210
0619 Ål	1,3494	0,2912	1,6794	0,8577	3,4380	1,1957
0620 Hol	1,2048	0,3905	0,8569	0,6817	2,4987	1,0827
0621 Sigdal	1,4557	0,0475	0,9112	1,9991	4,3247	1,2047
0622 Krødsherad	1,2363	0,2112	1,3816	1,4289	2,5904	1,1686
0623 Modum	1,1251	0,4906	1,4441	0,8692	1,7307	1,0283
0624 Øvre Eiker	1,0228	0,5178	1,0408	1,1135	1,2204	1,0004
0625 Nedre Eiker	0,8034	1,1684	1,0157	1,0459	0,1815	0,9387
0626 Lier	0,8316	1,1832	0,8854	0,8847	0,6903	0,9435
0627 Røyken	0,6638	0,5042	0,9767	1,5749	0,3149	0,9311
0628 Hurum	0,9378	0,2951	1,3002	1,7929	0,5765	1,0465
0631 Flesberg	1,0658	0,1546	0,8092	1,1955	3,0507	1,1688
0632 Rollag	1,4687	0,3332	2,6670	1,4145	3,8241	1,4651
0633 Nore og Uvdal	1,5716	0,1668	0,6983	0,8024	5,7675	1,2774
Buskerud	1,0292	1,0839	1,0210	1,0233	0,9735	0,9984
0701 Horten	1,0262	0,9526	1,2014	0,9558	0,2425	0,9988
0702 Holmestrand	1,0358	0,5424	1,1826	1,3250	0,6030	0,9973
0704 Tønsberg	1,1360	0,7890	1,1267	0,8342	0,3041	0,9981
0706 Sandefjord	1,0928	1,0493	1,1981	1,5577	0,2948	1,0148
0709 Larvik	1,1764	0,8423	1,0880	1,2983	0,6706	1,0242
0711 Svelvik	0,9051	0,5056	1,5377	1,2473	0,3105	1,0310
0713 Sande	0,8698	0,4501	1,6901	1,4876	1,4051	1,0452
0714 Hof	1,1040	0,3287	1,2424	1,3178	1,6560	1,1103
0716 Re	0,7788	0,5076	1,7136	2,1267	2,7996	1,0564
0719 Andebu	0,8092	0,4127	1,5705	2,3204	1,7607	1,0611
0720 Stokke	0,7583	0,6078	1,2063	0,6616	1,1933	0,9648
0722 Nøtterøy	1,0285	0,8073	0,7124	0,9824	0,2649	0,9958
0723 Tjøme	1,0653	0,3766	0,7628	1,5340	0,3537	1,0450
0728 Lardal	1,1866	0,3425	0,9889	0,4261	3,4108	1,1493
Vestfold	1,0533	0,7898	1,1667	1,2288	0,6314	1,0146
0805 Porsgrunn	1,1326	0,9134	0,8954	1,3817	0,1216	0,9952
0806 Skien	1,0717	1,1645	0,9203	0,8474	0,3896	0,9925
0807 Notodden	1,3777	0,4053	1,6443	1,6430	1,0411	1,1199
0811 Siljan	0,8206	0,3381	1,0981	1,6825	1,3875	1,0743
0814 Bamble	0,8533	0,3472	0,8466	1,1389	0,4250	0,9538
0815 Kragerø	1,1729	0,4884	1,4289	0,9473	0,4146	1,0580
0817 Drangedal	1,4681	0,2927	1,0685	0,9823	2,5136	1,2197
0819 Nome	1,2847	0,6667	1,5999	1,6853	2,0475	1,1134
0821 Bø	1,2212	0,7275	1,5119	1,1169	2,1134	1,0538
0822 Sauherad	1,0818	0,6484	1,2338	1,8904	3,0372	1,1140
0826 Tinn	1,5424	0,7500	1,2112	1,6702	1,8821	1,1718
0827 Hjartdal	1,6436	0,1387	2,3591	1,2512	5,4324	1,3837
0828 Seljord	1,4881	0,1811	0,5987	2,4078	3,2780	1,0905

Tabell E-k: Indeks for beregnet utgiftsbehov. Kommunene 2009.

Kommune	Andel innb. 01.07.2008 (promille)	Indeks basis- kriterium	Indeks innb. 0-5 år	Indeks innb. 6-15 år	Indeks innb. 16-66 år
	1	2	3	4	5
0829 Kviteseid	0,5364	4,3357	0,7419	0,9354	0,9622
0830 Nissedal	0,2906	8,0020	0,7866	0,9634	0,9987
0831 Fyresdal	0,2885	8,0601	0,9978	1,0658	0,9537
0833 Tokke	0,4913	4,7336	0,7640	0,9883	0,9508
0834 Vinje	0,7586	3,0654	0,8371	1,0134	0,9830
Telemark	35,0390	1,1947	0,8732	0,9739	0,9913
0901 Risør	1,4452	1,6092	0,7363	0,9654	0,9840
0904 Grimstad	4,1874	0,5554	1,0858	1,1209	0,9901
0906 Arendal	8,6076	0,2702	0,9394	0,9911	1,0049
0911 Gjerstad	0,5284	4,4011	0,8065	1,0690	0,9862
0912 Vegårshei	0,3953	5,8837	1,0639	1,1056	0,9378
0914 Tvedestrand	1,2437	1,8700	0,8669	0,9448	0,9916
0919 Froland	1,0226	2,2741	1,0653	1,1727	0,9992
0926 Lillesand	1,9469	1,1945	0,9582	1,0815	0,9982
0928 Birkenes	0,9610	2,4200	1,1513	1,1823	0,9754
0929 Åmli	0,3831	6,0705	0,7515	1,0266	0,9725
0935 Iveland	0,2550	9,1207	0,8191	1,2060	1,0262
0937 Evje og Hornnes	0,7024	3,3107	1,0286	1,0207	0,9677
0938 Bygland	0,2596	8,9586	0,8263	0,9913	0,9802
0940 Valle	0,2764	8,4148	0,7557	1,0834	0,9411
0941 Bykle	0,1946	11,9512	0,7832	1,1062	1,0606
Aust-Agder	22,4092	1,5567	0,9585	1,0454	0,9943
1001 Kristiansand	16,6856	0,1394	1,0212	1,0356	1,0014
1002 Mandal	3,0275	0,7682	1,0796	1,0403	0,9754
1003 Farsund	1,9719	1,1794	0,9633	1,1154	0,9598
1004 Flekkefjord	1,8719	1,2424	0,9454	1,0064	0,9646
1014 Vennesla	2,6947	0,8630	1,0317	1,1286	0,9814
1017 Songdalen	1,2067	1,9272	1,0688	1,1937	1,0001
1018 Søgne	2,1405	1,0865	1,1063	1,2121	0,9815
1021 Marnardal	0,4575	5,0828	0,9931	1,1709	0,9578
1026 Åseral	0,1885	12,3368	0,9133	1,3995	0,8848
1027 Audnedal	0,3389	6,8631	1,0411	1,2323	0,9280
1029 Lindesnes	0,9692	2,3996	1,0280	1,0855	0,9672
1032 Lyngdal	1,5930	1,4599	1,1764	1,1826	0,9653
1034 Hægebostad	0,3380	6,8801	1,1105	1,1683	0,9423
1037 Kvinesdal	1,1898	1,9547	1,0153	1,0760	0,9608
1046 Sirdal	0,3651	6,3703	0,8659	1,0596	0,9654
Vest-Agder	35,0386	0,9956	1,0321	1,0789	0,9852
1101 Eigersund	2,9123	0,7985	0,9914	1,1142	0,9854
1102 Sandnes	13,1662	0,1766	1,2189	1,1057	1,0088
1103 Stavanger	25,3077	0,0919	1,0914	0,9912	1,0295
1106 Haugesund	6,9700	0,3337	1,0063	0,9720	1,0035
1111 Sokndal	0,6821	3,4094	1,0013	1,0630	0,9307
1112 Lund	0,6572	3,5388	1,0952	1,1625	0,9450
1114 Bjerkreim	0,5399	4,3071	1,1866	1,1690	0,9623
1119 Hå	3,2833	0,7083	1,2464	1,2181	0,9741
1120 Klepp	3,3894	0,6861	1,2649	1,2630	0,9820

Tabell E-k: Indeks for beregnet utgiftsbehov. Kommunene 2009.

Kommune	Indeks innb. 67-79 år	Indeks innb. 80-89 år	Indeks innb. over 90 år	Indeks urban- kriterium	Indeks skilte og sep. 16-59 år
	6	7	8	9	10
0829 Kviteseid	1,3731	1,4338	1,7171	0,5782	0,8548
0830 Nissedal	1,1060	1,3604	0,8178	0,5068	0,9375
0831 Fyresdal	1,0877	1,4454	0,7208	0,5091	0,7485
0833 Tokke	1,2621	1,6315	1,8142	0,5735	0,8657
0834 Vinje	1,1676	1,1423	1,3315	0,6218	0,8628
Telemark	1,1130	1,2222	1,0913	0,8610	1,1457
0901 Risør	1,2101	1,3079	1,7680	0,7028	1,0829
0904 Grimstad	0,9205	0,8045	0,8159	0,8617	1,0093
0906 Arendal	1,0303	1,0137	0,9043	0,9947	1,1599
0911 Gjerstad	1,0633	1,1070	1,7430	0,5749	0,9746
0912 Vegårshei	1,0309	1,4525	1,4281	0,5424	0,5800
0914 Tvedestrand	1,1478	1,2020	1,3617	0,6747	1,0767
0919 Froland	0,7845	0,8103	0,7844	0,6525	1,1242
0926 Lillesand	0,9762	0,8957	0,9614	0,7420	1,0342
0928 Birkenes	0,8533	0,8454	0,9584	0,6347	0,8263
0929 Åmli	1,2552	1,1875	1,7061	0,5425	0,9800
0935 Iveland	0,6948	0,8496	1,0487	0,4947	1,0294
0937 Evje og Hornnes	1,1529	1,1103	0,9728	0,6038	1,1021
0938 Bygland	1,1797	1,2310	1,4878	0,5009	0,9983
0940 Valle	1,1813	1,5678	2,3650	0,5089	0,7454
0941 Bykle	0,6763	0,8072	0,4580	0,4655	0,8879
Aust-Agder	1,0096	0,9989	1,0381	0,8204	1,0650
1001 Kristiansand	0,9648	0,9189	0,8475	1,1359	1,0500
1002 Mandal	0,9981	1,1306	1,0500	0,8129	1,0448
1003 Farsund	1,1192	1,0822	1,2204	0,7473	0,8829
1004 Flekkefjord	1,1141	1,3107	1,7618	0,7390	0,8893
1014 Vennesla	0,9711	0,9306	0,7828	0,7911	0,9482
1017 Songdalen	0,8452	0,6328	0,5416	0,6746	1,0298
1018 Søgne	0,9152	0,6579	0,6107	0,7467	0,9220
1021 Marnardal	0,9625	1,2903	0,7792	0,5576	0,9731
1026 Åseral	0,9801	1,6089	2,3641	0,4718	0,5288
1027 Audnedal	1,0531	1,1348	1,7535	0,5251	0,5393
1029 Lindesnes	1,0289	1,0897	1,4101	0,6384	0,8674
1032 Lyngdal	0,8881	0,9180	0,8393	0,7099	0,8468
1034 Hægebostad	1,1531	0,9614	0,6153	0,5201	0,5013
1037 Kvinesdal	1,1104	1,1016	1,2985	0,6701	0,8881
1046 Sirdal	1,0122	1,4539	1,9532	0,5400	0,6826
Vest-Agder	0,9841	0,9699	0,9607	0,9206	0,9776
1101 Eigersund	0,9802	0,9522	0,8671	0,8014	0,8431
1102 Sandnes	0,7514	0,6689	0,6589	1,0784	0,9378
1103 Stavanger	0,7868	0,8154	0,9215	1,2332	1,0016
1106 Haugesund	0,9651	1,0591	1,2063	0,9536	1,0759
1111 Sokndal	1,1650	1,4769	1,8293	0,6028	0,8329
1112 Lund	1,0052	1,1126	1,5371	0,5957	0,6623
1114 Bjerkreim	0,7781	1,1836	1,1005	0,5680	0,4923
1119 Hå	0,7647	0,7803	0,8234	0,8148	0,7802
1120 Klepp	0,7258	0,5960	0,5172	0,8140	0,8891

Tabell E-k: Indeks for beregnet utgiftsbehov. Kommunene 2009.

Kommune	Indeks arbeids- ledige 16-59 år	Indeks beregnet reisetid	Indeks reiseavst. innen sone	Indeks reiseavst. til nabo- krets	Indeks dødelig- het
	11	12	13	14	15
0829 Kviteseid	0,7280	0,9798	2,0212	2,3945	1,0284
0830 Nissedal	0,7465	1,1511	2,5602	3,6806	1,1599
0831 Fyresdal	0,4511	0,8225	1,7545	2,8461	1,0621
0833 Tokke	0,5741	1,2219	2,5964	2,2792	1,0604
0834 Vinje	0,7149	2,0551	4,5431	3,2574	1,2118
Telemark	1,0959	0,8752	1,0459	1,0847	1,0670
0901 Risør	1,0508	0,8640	1,5311	0,8732	1,0178
0904 Grimstad	1,0414	0,6846	0,7487	0,8412	1,0319
0906 Arendal	1,0283	0,9272	0,5716	0,9212	1,1179
0911 Gjerstad	0,8622	1,0496	2,2461	1,1769	1,1019
0912 Vegårshei	0,6038	0,7128	1,4116	2,3208	0,9304
0914 Tvedestrand	0,8722	1,0896	1,9707	2,0137	1,1581
0919 Froland	0,9971	0,7417	1,6304	2,0030	1,2286
0926 Lillesand	0,8580	0,6779	1,3245	0,7625	0,9916
0928 Birkenes	0,6998	0,9100	1,7921	1,8927	1,0204
0929 Åmli	0,6229	1,2035	2,6064	3,4097	1,1199
0935 Iveland	0,5105	0,9503	1,9755	3,3660	0,9615
0937 Evje og Hornnes	1,0192	0,5629	0,9341	1,5240	1,2215
0938 Bygland	1,0029	1,6096	4,3712	2,7876	1,1805
0940 Valle	0,3140	0,8538	1,8744	1,6348	1,2197
0941 Bykle	0,7804	1,6930	2,9979	6,5709	0,9449
Aust-Agder	0,9575	0,8623	1,1079	1,2405	1,0858
1001 Kristiansand	1,0402	0,9571	0,4108	0,6706	1,0193
1002 Mandal	0,8384	0,6143	0,7807	1,0058	0,9313
1003 Farsund	1,4303	0,9170	0,7564	0,9028	1,1034
1004 Flekkefjord	0,6606	0,8580	1,7170	1,1111	0,9168
1014 Vennesla	0,7165	0,9398	0,5666	1,8739	0,9666
1017 Songdalen	0,9528	0,9484	1,7625	1,1678	1,1174
1018 Søgne	0,6892	0,5504	0,6921	0,9160	0,8876
1021 Marnardal	0,6164	1,7218	2,4466	2,5606	1,0716
1026 Åseral	0,4603	0,8923	1,9465	3,0179	0,8128
1027 Audnedal	0,5122	1,4154	2,3202	3,0750	0,9044
1029 Lindesnes	0,6492	0,8054	1,7691	1,4273	1,0118
1032 Lyngdal	0,9261	0,7168	0,7219	2,2948	1,0196
1034 Hægebostad	0,4493	1,1130	1,8606	1,9942	1,2693
1037 Kvinesdal	0,5835	1,0149	2,1588	1,4891	0,9788
1046 Sirdal	0,4754	1,3609	2,8221	2,5125	1,0913
Vest-Agder	0,9182	0,9001	0,8112	1,0759	1,0023
1101 Eigersund	0,5959	0,6922	1,0789	1,0852	0,9470
1102 Sandnes	0,7283	0,7432	0,4773	0,6191	0,9264
1103 Stavanger	0,7424	0,7984	0,3773	0,5986	0,9639
1106 Haugesund	0,9276	0,5481	0,5043	0,5271	1,0332
1111 Sokndal	0,5407	0,4897	0,8354	1,2374	1,0333
1112 Lund	0,3301	0,7427	1,4189	1,3287	1,0259
1114 Bjerkreim	0,2813	0,7450	1,7386	2,3901	0,9648
1119 Hå	0,4361	0,9215	0,5067	0,8842	0,8867
1120 Klepp	0,4481	0,5487	0,4450	0,6993	0,8047

Tabell E-k: Indeks for beregnet utgiftsbehov. Kommunene 2009.

Kommune	Indeks ikke-gifte 67 år og over	Indeks inn- vandrerere	Indeks PU 16 år og over	Indeks PU under 16 år	Indeks land- bruk	Indeks ber. utg.behov
	16	17	18	19	20	21
0829 Kviteseid	1,5682	0,3167	2,4000	0,7880	3,5112	1,2864
0830 Nissedal	1,2698	0,1411	1,4765	0,7271	3,7236	1,2767
0831 Fyresdal	1,3136	0,0609	1,6997	0,0000	5,0885	1,2978
0833 Tokke	1,5158	0,2742	0,9982	0,4301	3,9657	1,2537
0834 Vinje	1,2139	0,4941	1,3736	0,2786	4,3177	1,1973
Telemark	1,1646	0,7651	1,1179	1,1640	1,0447	1,0493
0901 Risør	1,2699	0,4053	1,4846	0,2925	0,6962	1,1158
0904 Grimstad	0,8186	0,6350	0,8052	0,9589	0,6342	0,9517
0906 Arendal	0,9834	0,7261	1,0825	0,7365	0,3109	0,9795
0911 Gjerstad	1,1136	0,4766	2,2042	2,3996	2,0164	1,2394
0912 Vegårshei	1,2280	0,6669	0,7755	0,0000	2,1440	1,1975
0914 Tvedestrand	1,2645	0,3956	0,8379	1,3594	0,9750	1,0666
0919 Froland	0,7705	0,2692	0,6594	1,0332	1,4675	1,0140
0926 Lillesand	0,8709	0,5415	1,0705	0,6513	0,5746	0,9908
0928 Birkenes	0,8165	0,6461	1,0206	0,6597	1,8422	1,0472
0929 Åmli	1,2150	0,2599	3,0403	2,2065	3,8468	1,3792
0935 Iveland	0,7562	0,1378	1,9233	1,6576	2,7633	1,2895
0937 Evje og Hornnes	1,2022	0,8338	0,6981	0,6017	2,1342	1,0681
0938 Bygland	1,3575	0,4513	2,8337	1,6281	5,2930	1,4503
0940 Valle	1,6962	0,1696	1,7745	1,5293	5,4510	1,4233
0941 Bykle	0,9739	0,0903	0,6301	0,0000	3,8205	1,2732
Aust-Agder	0,9887	0,5959	1,0969	0,8582	0,9440	1,0300
1001 Kristiansand	0,9138	1,3950	0,9589	0,6839	0,0756	0,9587
1002 Mandal	0,9993	0,6539	0,8909	0,8376	0,6606	0,9966
1003 Farsund	1,0824	0,4426	0,8704	1,5004	1,7394	1,0511
1004 Flekkefjord	1,2468	0,6164	1,7029	1,5805	1,2146	1,1273
1014 Vennesla	0,8242	0,6173	1,2967	0,7842	0,6066	1,0118
1017 Songdalen	0,6943	0,7621	1,0668	2,2766	0,9724	0,9995
1018 Søgne	0,6741	0,4734	0,9737	0,6911	0,5150	0,9497
1021 Marnardal	1,1481	0,6273	2,8136	1,3856	3,7878	1,3257
1026 Åseral	1,4638	0,2175	0,9756	3,3632	6,4684	1,5607
1027 Audnedal	1,0596	0,2420	1,4473	0,6237	3,9242	1,3068
1029 Lindesnes	1,1114	0,5621	1,1385	1,9624	2,3775	1,0983
1032 Lyngdal	0,8265	0,6766	1,6162	1,5919	1,3929	1,0653
1034 Hægebostad	1,1114	0,3639	1,8136	1,2504	4,9504	1,2379
1037 Kvinesdal	1,1177	0,3348	2,0094	0,1776	2,7558	1,1425
1046 Sirdal	1,4753	0,4813	1,1754	0,5789	5,1880	1,2989
Vest-Agder	0,9430	0,9592	1,1284	0,9409	0,8141	1,0137
1101 Eigersund	0,9543	0,4787	1,5576	1,3061	1,2340	1,0241
1102 Sandnes	0,6770	1,1674	0,8660	0,7865	0,4190	0,8999
1103 Stavanger	0,8019	1,3727	0,6201	0,5177	0,0603	0,8926
1106 Haugesund	1,0837	0,8832	1,2137	1,1521	0,0975	0,9846
1111 Sokndal	1,3355	0,1889	1,3480	0,3098	1,9208	1,1831
1112 Lund	0,9713	0,5437	1,0261	1,2863	2,8560	1,1277
1114 Bjerkreim	0,7820	0,3363	0,5677	0,3914	5,8835	1,1045
1119 Hå	0,6865	0,6083	0,8775	1,0298	2,2667	0,9619
1120 Klepp	0,5415	0,5271	0,9767	0,7482	1,4774	0,9245

Tabell E-k: Indeks for beregnet utgiftsbehov. Kommunene 2009.

Kommune	Andel innb. 01.07.2008 (promille)	Indeks basis- kriterium	Indeks innb. 0-5 år	Indeks innb. 6-15 år	Indeks innb. 16-66 år
	1	2	3	4	5
1121 Time	3,2860	0,7077	1,1939	1,1392	0,9986
1122 Gjesdal	2,0740	1,1213	1,1567	1,3173	1,0092
1124 Sola	4,5657	0,5094	1,2227	1,1733	0,9984
1127 Randaberg	2,0434	1,1381	1,1602	1,2879	0,9805
1129 Forsand	0,2357	9,8672	1,0897	1,2773	0,9370
1130 Strand	2,3019	1,0103	1,1918	1,1489	0,9711
1133 Hjelmeland	0,5609	4,1461	1,0416	1,0503	0,9520
1134 Suldal	0,7987	2,9117	0,8976	1,0436	0,9475
1135 Sauda	0,9897	2,3497	0,8412	0,9877	0,9392
1141 Finnøy	0,5810	4,0024	0,8792	1,1671	0,9412
1142 Rennesøy	0,8041	2,8920	1,3162	1,2660	0,9539
1144 Kvitsøy	0,1139	20,4250	0,9419	1,1230	0,8663
1145 Bokn	0,1713	13,5750	1,0709	1,1242	0,9278
1146 Tysvær	2,0266	1,1475	1,1768	1,2850	0,9629
1149 Karmøy	8,2015	0,2836	1,0568	1,1491	0,9856
1151 Utsira	0,0442	52,5628	0,9569	1,0608	0,9727
1160 Vindafjord	1,7027	1,3659	1,0128	1,1511	0,9365
Rogaland	87,4095	0,6917	1,1221	1,0974	0,9994
1201 Bergen	52,3260	0,0444	1,0144	0,9429	1,0155
1211 Etne	0,8083	2,8770	0,9497	1,0091	0,9540
1216 Sveio	1,0176	2,2853	1,0761	1,2072	0,9727
1219 Bømlo	2,3223	1,0014	1,1218	1,2078	0,9569
1221 Stord	3,6066	0,6448	1,0627	1,2049	0,9837
1222 Fitjar	0,6077	3,8270	1,1611	1,1772	0,9563
1223 Tysnes	0,5806	4,0053	0,7486	1,0146	0,9278
1224 Kvinnherad	2,7471	0,8466	0,9853	1,1053	0,9476
1227 Jondal	0,2172	10,7054	0,9095	1,0132	0,9009
1228 Odda	1,4875	1,5634	0,7817	0,9825	0,9317
1231 Ullensvang	0,7085	3,2823	0,8086	0,9937	0,9293
1232 Eidfjord	0,1971	11,7987	0,8162	0,8622	0,9993
1233 Ulvik	0,2300	10,1101	0,6994	1,0624	0,9081
1234 Granvin	0,2005	11,6012	0,7040	1,0012	0,9449
1235 Voss	2,8857	0,8059	0,9184	1,0084	0,9382
1238 Kvam	1,7358	1,3398	0,8618	1,0378	0,9468
1241 Fusa	0,7949	2,9255	1,0509	1,1259	0,9180
1242 Samnanger	0,4980	4,6698	0,9408	0,9620	0,9947
1243 Os	3,4120	0,6816	1,2126	1,1048	1,0003
1244 Austevoll	0,9291	2,5030	1,0662	1,1601	0,9612
1245 Sund	1,2218	1,9033	1,1457	1,0597	1,0127
1246 Fjell	4,4860	0,5184	1,2344	1,3233	0,9876
1247 Askøy	5,0499	0,4605	1,3145	1,1814	0,9771
1251 Vaksdal	0,8610	2,7011	0,8753	1,0207	0,9070
1252 Modalen	0,0734	31,6879	1,3075	1,0585	0,9502
1253 Osterøy	1,5343	1,5158	0,9989	1,1488	0,9529
1256 Meland	1,3380	1,7381	1,1960	1,2374	0,9804
1259 Øygarden	0,8744	2,6597	1,1104	1,1661	0,9693
1260 Radøy	1,0027	2,3193	0,9401	1,0798	0,9784
1263 Lindås	2,9224	0,7958	1,1155	1,1082	0,9851
1264 Austrheim	0,5397	4,3088	0,8942	1,0465	0,9877

Tabell E-k: Indeks for beregnet utgiftsbehov. Kommunene 2009.

Kommune	Indeks innb. 67-79 år	Indeks innb. 80-89 år	Indeks innb. over 90 år	Indeks urban- kriterium	Indeks skilte og sep. 16-59 år
	6	7	8	9	10
1121 Time	0,7979	0,6923	0,5967	0,8155	0,8453
1122 Gjesdal	0,5528	0,4805	0,7592	0,7412	0,8683
1124 Sola	0,7749	0,6062	0,4295	0,8693	0,8267
1127 Randaberg	0,8558	0,4824	0,4071	0,7424	0,7220
1129 Forsand	0,9987	0,8732	1,6387	0,4852	0,7895
1130 Strand	0,8982	0,8729	0,8776	0,7649	0,8530
1133 Hjelmeland	1,1235	1,1877	1,6949	0,5828	0,5094
1134 Suldal	1,1693	1,3901	2,1203	0,6274	0,7488
1135 Sauda	1,4192	1,4283	1,3808	0,6544	0,7788
1141 Finnøy	1,0976	1,2770	2,0964	0,5710	0,6004
1142 Rennesøy	0,7616	0,7813	1,1453	0,6111	0,4710
1144 Kvitsøy	1,8227	1,3319	0,5219	0,4184	0,4085
1145 Bokn	1,1966	1,2330	1,2140	0,4632	0,6400
1146 Tysvær	0,8330	0,7216	0,9089	0,7469	0,7312
1149 Karmøy	0,9433	0,8222	0,6702	0,9896	0,8495
1151 Utsira	1,0296	1,2241	1,3430	0,3522	0,8261
1160 Vindafjord	1,0895	1,3201	1,2912	0,7229	0,6088
Rogaland	0,8414	0,8149	0,8579	0,9817	0,8984
1201 Bergen	0,9699	0,9628	0,9879	1,4294	0,9670
1211 Etne	1,1397	1,4271	1,7274	0,6256	0,5097
1216 Sveio	0,8730	0,8782	1,1386	0,6512	0,7118
1219 Bømlo	0,8555	1,1125	1,0618	0,7669	0,6624
1221 Stord	0,8912	0,7644	0,6920	0,8381	0,7333
1222 Fitjar	0,8580	1,1497	1,0267	0,5949	0,6889
1223 Tysnes	1,3905	1,5671	2,5073	0,5871	0,7668
1224 Kvinnherad	1,1700	1,1198	1,5249	0,7970	0,8382
1227 Jondal	1,3165	1,8699	2,5985	0,4876	0,5965
1228 Odda	1,3934	1,6567	1,8575	0,7090	0,8287
1231 Ullensvang	1,3966	1,4524	2,6836	0,6177	0,7175
1232 Eidfjord	1,1299	1,3189	2,2610	0,4680	0,7080
1233 Ulvik	1,2983	2,0013	2,7123	0,4923	0,7511
1234 Granvin	1,3130	1,4860	2,9642	0,4786	0,4972
1235 Voss	1,2884	1,4527	1,6782	0,8081	0,6885
1238 Kvam	1,1869	1,4665	2,0368	0,7224	0,6814
1241 Fusa	1,2512	1,1991	1,8687	0,6178	0,6144
1242 Samnanger	0,9554	1,2833	1,7897	0,5744	0,4870
1243 Os	0,8159	0,6762	0,7488	0,8218	0,8881
1244 Austevoll	0,9615	1,0726	1,0872	0,6367	0,5364
1245 Sund	0,8161	0,6959	0,9969	0,6756	0,7995
1246 Fjell	0,6578	0,5107	0,4702	0,8729	0,8406
1247 Askøy	0,8019	0,6478	0,7825	0,8863	0,8310
1251 Vaksdal	1,3992	1,7048	2,1740	0,6341	0,8181
1252 Modalen	1,1725	0,8118	0,4048	0,4009	1,2224
1253 Osterøy	1,0046	1,2179	1,4910	0,7104	0,7190
1256 Meland	0,7547	0,7084	0,9104	0,6734	0,8443
1259 Øygarden	0,8539	1,1149	0,7815	0,6357	0,9462
1260 Radøy	0,9919	1,1451	1,5111	0,6557	0,6693
1263 Lindås	0,8903	0,8951	1,0675	0,7986	0,8288
1264 Austrheim	1,1348	0,9332	1,2110	0,5762	0,7203

Tabell E-k: Indeks for beregnet utgiftsbehov. Kommunene 2009.

Kommune	Indeks arbeids- ledige 16-59 år	Indeks beregnet reisetid	Indeks reiseavst. innen sone	Indeks reiseavst. til nabo- krets	Indeks dødelig- het
	11	12	13	14	15
1121 Time	0,4489	1,1417	0,5269	0,6290	0,8393
1122 Gjesdal	0,5126	0,8099	1,4484	1,1525	0,9456
1124 Sola	0,4799	0,7163	0,3557	0,8904	0,7987
1127 Randaberg	0,3291	0,3338	0,2038	0,6577	0,8398
1129 Forsand	0,4602	0,8405	1,6095	4,7421	0,9102
1130 Strand	0,6409	0,8232	0,5408	0,9763	0,8919
1133 Hjelmeland	0,5802	1,6425	2,5984	2,9164	1,1473
1134 Suldal	0,3803	2,1527	4,4362	3,3704	0,8441
1135 Sauda	0,5042	0,4844	0,6759	0,7454	1,2076
1141 Finnøy	0,4481	2,2878	3,9908	2,6741	0,8439
1142 Rennesøy	0,3237	0,8380	2,2383	3,2013	0,7622
1144 Kvitsøy	0,3811	0,1349	0,1740	0,2945	0,8074
1145 Bokn	0,5066	0,3715	0,6991	1,5085	0,5366
1146 Tysvær	0,5888	1,2613	2,2543	1,4815	0,8014
1149 Karmøy	0,7460	1,7127	0,5614	0,7274	0,9603
1151 Utsira	0,4903	0,0000	0,0000	0,0000	0,6926
1160 Vindafjord	0,4714	2,4984	1,8313	1,5992	0,8819
Rogaland	0,6540	0,9092	0,6718	0,8331	0,9298
1201 Bergen	1,1170	1,2363	0,7815	0,6608	0,9517
1211 Etne	1,0199	1,2366	2,6317	1,5318	1,0615
1216 Sveio	0,6609	0,9725	2,0500	1,5981	0,9034
1219 Bømlo	0,5979	1,7989	2,1159	1,4464	0,8445
1221 Stord	0,9624	0,6037	0,4805	0,6801	0,8837
1222 Fitjar	0,7854	0,6583	1,3126	1,6229	0,8573
1223 Tysnes	0,7473	1,1657	2,3557	2,0846	0,8972
1224 Kvinnherad	0,5607	3,6033	2,2090	1,2164	0,8366
1227 Jondal	0,6991	0,9439	1,7381	2,8489	0,7053
1228 Odda	0,7292	0,8994	1,7122	0,8858	0,9889
1231 Ullensvang	0,3062	3,0586	5,4160	2,4510	0,8650
1232 Eidfjord	0,5503	0,4900	0,9440	1,4334	1,2438
1233 Ulvik	0,8488	0,4981	0,9149	1,8621	0,6661
1234 Granvin	0,5411	0,5408	1,0464	1,5297	0,7644
1235 Voss	0,8495	0,9273	1,7431	1,3784	0,8496
1238 Kvam	0,6249	1,3259	2,2503	1,2203	0,8651
1241 Fusa	0,3548	1,6777	3,1659	2,2950	0,9252
1242 Samnanger	0,7841	0,6692	1,0508	1,6675	0,8615
1243 Os	0,7058	0,8337	0,6932	0,9790	0,8712
1244 Austevoll	0,4670	1,3677	2,3898	3,0107	1,1214
1245 Sund	1,0476	1,0831	1,3662	1,7560	1,0283
1246 Fjell	1,0252	1,1200	0,8702	1,3394	0,9427
1247 Askøy	0,9323	1,0800	0,6951	1,0312	0,9042
1251 Vaksdal	0,7559	1,3160	2,8004	1,6052	0,9254
1252 Modalen	0,5912	1,1470	1,7264	8,6243	0,8351
1253 Osterøy	0,8201	1,2987	2,0675	1,5311	0,7989
1256 Meland	0,7945	0,6643	0,8756	1,2904	0,8016
1259 Øygarden	1,1661	1,2637	1,7671	1,7350	0,9813
1260 Radøy	0,6274	0,9553	1,2343	1,1578	0,8252
1263 Lindås	0,7795	1,9207	1,3871	1,7228	0,7655
1264 Austrheim	0,4823	0,7019	1,2326	1,1743	0,8517

Tabell E-k: Indeks for beregnet utgiftsbehov. Kommunene 2009.

Kommune	Indeks ikke-gifte 67 år og over	Indeks inn- vandrerere	Indeks PU 16 år og over	Indeks PU under 16 år	Indeks land- bruk	Indeks ber. utg.behov
	16	17	18	19	20	21
1121 Time	0,6293	0,5134	0,9887	1,3505	1,4022	0,9233
1122 Gjesdal	0,5033	0,3926	0,7980	1,3246	1,4429	0,9439
1124 Sola	0,5418	0,8685	0,6713	0,9257	0,6297	0,8776
1127 Randaberg	0,4637	0,4873	1,1400	1,2410	0,6535	0,9213
1129 Forsand	1,0156	0,2485	2,8610	1,7933	5,4554	1,4614
1130 Strand	0,7539	0,4936	1,2250	2,2033	0,9824	0,9963
1133 Hjelmeland	1,1143	0,4595	0,7650	1,1303	5,6321	1,1786
1134 Suldal	1,3362	0,4107	1,2280	0,2646	4,4137	1,2506
1135 Sauda	1,4713	0,2426	1,5484	0,8541	1,1311	1,1349
1141 Finnøy	1,2073	0,2117	1,0550	0,7274	5,3977	1,2676
1142 Rennesøy	0,6863	0,1748	0,6861	0,2628	3,0502	1,0499
1144 Kvitsøy	1,1096	0,2058	0,0000	0,0000	1,7411	1,4455
1145 Bokn	1,2032	0,1026	1,0735	0,0000	4,1780	1,3607
1146 Tysvær	0,6381	0,2775	1,2704	1,2513	2,2230	1,0395
1149 Karmøy	0,7722	0,4649	1,0464	0,8245	0,6026	0,9695
1151 Utsira	1,1271	0,3972	1,3855	4,7764	2,9044	2,3175
1160 Vindafjord	1,0974	0,2477	1,0441	0,3723	3,7889	1,1299
Rogaland	0,7824	0,8776	0,9068	0,8510	0,8674	0,9505
1201 Bergen	0,9621	1,0725	0,9712	0,9652	0,0593	0,9599
1211 Etne	1,2133	0,1812	0,9859	1,5686	3,4869	1,1559
1216 Sveio	0,8135	0,2475	1,2650	1,6614	2,6201	1,0787
1219 Bømlo	0,8847	0,4338	1,3462	0,9100	0,9195	1,0812
1221 Stord	0,7107	0,5067	0,9348	1,2305	0,2834	0,9472
1222 Fitjar	0,9520	0,1639	1,1097	1,3911	1,6695	1,1097
1223 Tysnes	1,6548	0,1917	2,2171	0,7279	3,4491	1,3433
1224 Kvinnherad	1,0807	0,2601	1,0711	1,1539	1,7914	1,1184
1227 Jondal	1,5610	0,0809	1,1287	0,0000	3,5739	1,4594
1228 Odda	1,6226	0,5001	1,1951	0,7103	0,9249	1,1642
1231 Ullensvang	1,4030	0,2893	1,2978	1,4913	3,9365	1,3155
1232 Eidfjord	1,5518	0,4458	0,0000	0,0000	4,5954	1,2647
1233 Ulvik	1,5609	0,2292	1,3325	1,8374	4,3271	1,4824
1234 Granvin	1,5258	0,3799	0,9174	2,1084	3,4591	1,4082
1235 Voss	1,3295	0,3106	1,2533	0,9520	2,1892	1,1179
1238 Kvam	1,2871	0,2666	1,6952	0,7305	1,7855	1,1778
1241 Fusa	1,1878	0,1768	1,4652	1,3292	2,4653	1,2144
1242 Samnanger	1,2551	0,5175	0,8616	1,6974	1,5605	1,1108
1243 Os	0,6402	0,4910	0,7725	0,6813	0,3763	0,9044
1244 Austevoll	1,0055	0,2963	1,7154	1,1372	1,3979	1,1448
1245 Sund	0,7211	0,4794	0,9532	1,2107	0,6933	0,9700
1246 Fjell	0,5039	0,4622	0,8062	1,4132	0,2531	0,9353
1247 Askøy	0,6544	0,3410	0,9711	1,3391	0,2117	0,9412
1251 Vaksdal	1,6488	0,3197	1,2816	1,4727	1,3504	1,2571
1252 Modalen	1,1325	0,0798	0,0000	2,8795	4,6668	1,7778
1253 Osterøy	0,9838	0,2291	0,9989	0,2755	1,7581	1,0951
1256 Meland	0,6908	0,3152	0,8247	1,2635	0,9716	0,9793
1259 Øygarden	0,8669	0,6498	0,4907	1,6918	0,8193	1,0536
1260 Radøy	1,0610	0,2103	1,4672	0,8430	2,7310	1,1000
1263 Lindås	0,8305	0,2525	1,1117	1,3739	1,4080	1,0154
1264 Austrheim	1,0287	0,2822	1,9308	0,3915	1,4463	1,1225

Tabell E-k: Indeks for beregnet utgiftsbehov. Kommunene 2009.

Kommune	Andel innb. 01.07.2008 (promille)	Indeks basis- kriterium	Indeks innb. 0-5 år	Indeks innb. 6-15 år	Indeks innb. 16-66 år
	1	2	3	4	5
1265 Fedje	0,1229	18,9262	0,8039	0,9747	0,8999
1266 Masfjorden	0,3458	6,7257	0,7836	1,0485	0,9285
Hordaland	97,6850	0,7856	1,0420	1,0315	0,9931
1401 Flora	2,3967	0,9703	1,0481	1,1946	0,9738
1411 Gulen	0,4852	4,7929	0,8492	1,0807	0,9355
1412 Solund	0,1854	12,5461	0,8831	0,8819	0,9439
1413 Hyllestad	0,3124	7,4435	0,8220	1,0879	0,9350
1416 Høyanger	0,9115	2,5514	0,8484	1,1027	0,9401
1417 Vik	0,5838	3,9837	0,9041	0,9094	0,9051
1418 Balestrand	0,2818	8,2520	0,8212	1,1486	0,9486
1419 Leikanger	0,4565	5,0945	0,9892	1,0707	0,9655
1420 Sogndal	1,4441	1,6104	1,0788	1,0602	0,9799
1421 Aurland	0,3510	6,6253	0,8684	0,9498	0,9737
1422 Lærdal	0,4590	5,0666	0,9346	1,0543	0,9492
1424 Årdal	1,1682	1,9908	0,7683	0,9629	0,9699
1426 Luster	1,0241	2,2708	0,9839	1,0557	0,9288
1428 Askvoll	0,6395	3,6363	0,7414	1,0325	0,9214
1429 Fjaler	0,5875	3,9582	0,8166	0,9145	0,9634
1430 Gaular	0,5785	4,0198	1,0196	1,0519	0,9453
1431 Jølster	0,6179	3,7634	1,0916	1,1603	0,9267
1432 Førde	2,4647	0,9436	1,2768	1,1334	1,0059
1433 Naustdal	0,5580	4,1679	1,0622	1,0877	0,9548
1438 Bremanger	0,8174	2,8452	0,8874	1,0257	0,8874
1439 Vågsøy	1,2594	1,8466	0,9861	1,0243	0,9409
1441 Selje	0,6047	3,8456	0,7981	1,1348	0,9288
1443 Eid	1,2313	1,8888	1,0292	1,1396	0,9684
1444 Hornindal	0,2529	9,1963	1,0268	1,2288	0,9018
1445 Gloppen	1,1856	1,9616	0,9403	1,0498	0,9350
1449 Stryn	1,4351	1,6205	1,0620	1,1007	0,9476
Sogn og Fjordane	22,2922	2,7124	0,9913	1,0798	0,9543
1502 Molde	5,1084	0,4552	0,9061	1,0208	0,9964
1504 Ålesund	8,8238	0,2636	1,0280	1,0064	0,9999
1505 Kristiansund	4,7901	0,4855	0,9133	0,9511	1,0119
1511 Vanylven	0,7377	3,1526	0,7193	1,0487	0,9436
1514 Sande	0,5316	4,3750	0,7699	1,0413	0,9361
1515 Herøy	1,7538	1,3260	1,0235	1,0853	0,9609
1516 Ulstein	1,4730	1,5788	1,1534	1,2427	0,9590
1517 Hareid	0,9985	2,3290	0,9978	1,0600	0,9705
1519 Volda	1,7672	1,3159	1,0013	1,0880	0,9599
1520 Ørsta	2,1365	1,0885	0,9868	1,0136	0,9551
1523 Ørskog	0,4458	5,2167	0,9243	0,9911	0,9914
1524 Norddal	0,3714	6,2624	0,8588	1,1462	0,9043
1525 Stranda	0,9599	2,4226	0,8938	1,0554	0,9251
1526 Stordal	0,2101	11,0686	1,1687	1,0707	0,9195
1528 Sykkylven	1,5785	1,4733	0,9852	1,0930	0,9763
1529 Skodje	0,8092	2,8740	1,0952	1,1421	0,9961
1531 Sula	1,6236	1,4324	1,1177	1,1155	0,9598
1532 Giske	1,4217	1,6358	1,1951	1,1601	0,9530

Tabell E-k: Indeks for beregnet utgiftsbehov. Kommunene 2009.

Kommune	Indeks innb. 67-79 år	Indeks innb. 80-89 år	Indeks innb. over 90 år	Indeks urban- kriterium	Indeks skilte og sep. 16-59 år
	6	7	8	9	10
1265 Fedje	1,5448	1,7190	2,6596	0,4384	0,6219
1266 Masfjorden	1,4273	1,4567	1,6325	0,5272	0,5862
Hordaland	0,9709	0,9799	1,0876	1,1178	0,8738
1401 Flora	0,9187	0,8926	0,9421	0,7764	0,7763
1411 Gulen	1,2257	1,4064	2,3267	0,5778	0,5752
1412 Solund	1,4336	1,3733	2,5645	0,4601	0,6274
1413 Hyllestad	1,3690	1,1614	2,1871	0,5240	0,5317
1416 Høyanger	1,1245	1,5092	2,1186	0,6462	0,8275
1417 Vik	1,4480	1,9019	2,4429	0,5930	0,3984
1418 Balestrand	1,0866	1,3645	2,0030	0,5167	0,6602
1419 Leikanger	1,0368	1,1746	1,6922	0,5592	0,6187
1420 Sogndal	0,9779	1,0051	1,1932	0,7047	0,6189
1421 Aurland	1,2401	1,3424	1,1003	0,5380	0,7194
1422 Lærdal	1,1303	1,3687	1,9418	0,5530	0,6298
1424 Årdal	1,3801	1,2518	1,1190	0,6727	0,7850
1426 Luster	1,2208	1,4385	1,8857	0,6543	0,5645
1428 Askvoll	1,4879	1,6090	1,4865	0,6011	0,5039
1429 Fjaler	1,3052	1,5026	1,6181	0,5993	0,5712
1430 Gaular	1,1155	1,3107	1,9515	0,5829	0,5916
1431 Jølster	1,0526	1,2796	1,8750	0,5891	0,6506
1432 Førde	0,7116	0,6021	0,6509	0,7743	0,8142
1433 Naustdal	1,0704	1,1065	1,5974	0,5833	0,5657
1438 Bremanger	1,6163	1,6367	1,6357	0,6268	0,5813
1439 Vågsøy	1,2239	1,4020	1,4626	0,6832	0,6728
1441 Selje	1,3225	1,3703	1,5721	0,5879	0,5165
1443 Eid	0,9825	1,0337	1,1341	0,6787	0,6935
1444 Hornindal	1,2410	1,3493	1,0574	0,4988	0,4730
1445 Gloppen	1,1357	1,5578	2,2052	0,6808	0,5129
1449 Stryn	1,0775	1,1473	1,7390	0,6931	0,6228
Sogn og Fjordane	1,1131	1,2082	1,4833	0,6642	0,6569
1502 Molde	1,0305	1,0910	1,0876	0,9024	0,9737
1504 Ålesund	0,9697	1,0171	0,8552	1,0028	0,8939
1505 Kristiansund	1,0435	1,0470	0,9179	0,8852	1,0328
1511 Vanylven	1,2934	1,5345	2,0137	0,6173	0,5945
1514 Sande	1,4284	1,3755	1,6209	0,5668	0,5001
1515 Herøy	1,1198	1,0592	1,1519	0,7299	0,6157
1516 Ulstein	0,8900	0,8309	1,0286	0,6965	0,7060
1517 Hareid	1,0544	1,1879	1,0414	0,6498	0,8419
1519 Volda	1,0282	1,2443	1,4962	0,7299	0,7821
1520 Ørsta	1,1431	1,3638	1,4601	0,7582	0,6578
1523 Ørskog	0,8970	1,3850	1,8660	0,5537	0,7453
1524 Norddal	1,2744	1,5022	2,8801	0,5323	0,6084
1525 Stranda	1,3578	1,3992	1,7951	0,6421	0,5953
1526 Stordal	1,2889	1,1084	1,5554	0,4651	0,6009
1528 Sykkylven	1,0053	1,0259	1,4869	0,7116	0,8167
1529 Skodje	0,8570	0,7496	0,8077	0,6051	0,9239
1531 Sula	1,0117	1,0675	0,9332	0,7069	0,6671
1532 Giske	0,9755	0,9600	0,9613	0,7007	0,5726

Tabell E-k: Indeks for beregnet utgiftsbehov. Kommunene 2009.

Kommune	Indeks arbeidsledige 16-59 år	Indeks beregnet reisetid	Indeks reiseavst. innen sone	Indeks reiseavst. til nabolagskrets	Indeks dødelighet
	11	12	13	14	15
1265 Fedje	1,5890	0,0969	0,2197	0,6719	1,2470
1266 Masfjorden	0,3765	2,0851	3,9882	4,1553	0,7976
Hordaland	0,9652	1,2642	1,1136	1,0001	0,9214
1401 Flora	1,2401	1,4328	2,2148	1,9266	0,9590
1411 Gulen	0,4024	3,9332	8,2292	5,5544	0,8842
1412 Solund	0,4682	3,3813	4,7736	6,0979	0,8266
1413 Hyllestad	0,6249	1,0973	3,2959	3,8761	1,0789
1416 Høyanger	0,4522	2,0525	4,2892	2,2636	1,0086
1417 Vik	0,3345	1,1233	2,2056	2,0519	0,9449
1418 Balestrand	0,4619	0,7959	1,7288	2,6521	1,1961
1419 Leikanger	0,4277	0,3684	0,3788	0,8178	0,9398
1420 Sogndal	0,4206	0,7387	1,0858	1,3306	0,8064
1421 Aurland	0,8035	0,8085	1,6503	3,1280	1,1349
1422 Lærdal	0,3781	0,8580	1,7606	1,9416	0,8679
1424 Årdal	0,4643	1,0796	0,6162	0,7266	0,9969
1426 Luster	0,4660	1,5783	2,4633	2,0506	0,8977
1428 Askvoll	0,8820	2,7457	4,9235	2,6893	1,1021
1429 Fjaler	0,5539	1,3214	3,0919	2,3279	0,9910
1430 Gaular	0,3750	1,1991	2,7350	2,2307	0,7946
1431 Jølster	0,3511	1,5171	3,2686	1,6252	0,9918
1432 Førde	0,6690	0,5829	0,9336	1,2330	0,7585
1433 Naustdal	0,5832	0,9769	1,7104	1,9836	0,7689
1438 Bremanger	1,0882	4,6131	8,5554	2,0085	0,8998
1439 Vågsøy	1,3092	0,9496	1,2216	1,0626	0,9490
1441 Selje	1,3274	1,6532	3,4887	2,6738	0,9121
1443 Eid	0,7224	0,8371	1,5161	1,4099	0,8960
1444 Hornindal	0,3432	0,4785	1,0186	1,6063	0,7271
1445 Gloppen	0,4941	1,2113	2,6160	2,3067	0,7754
1449 Stryn	0,7105	1,6602	2,6941	1,8028	0,8755
Sogn og Fjordane	0,7036	1,3877	2,4595	1,9058	0,9018
1502 Molde	0,6583	1,0252	1,0801	1,2363	0,8878
1504 Ålesund	0,9810	1,0866	0,3752	0,6511	0,9551
1505 Kristiansund	1,1323	0,7595	0,3503	0,5255	1,0556
1511 Vanylven	0,9705	1,4191	3,0618	1,9488	0,8724
1514 Sande	0,5714	1,8219	3,0775	3,1662	0,9801
1515 Herøy	0,8412	0,9545	1,1072	1,0541	0,9261
1516 Ulstein	0,6628	0,4824	0,6740	0,9285	0,7697
1517 Hareid	1,1515	0,4016	0,6403	0,6202	0,9514
1519 Volda	0,7857	0,9972	2,0051	1,5417	0,7977
1520 Ørsta	0,7413	0,9476	1,7263	1,1688	0,7889
1523 Ørskog	0,5840	0,3680	0,6289	1,1617	0,7562
1524 Norddal	0,4089	1,3583	2,3445	2,3118	0,9077
1525 Stranda	0,3616	1,2764	2,4443	3,1885	0,7342
1526 Stordal	0,4130	0,2749	0,4723	1,8818	0,8751
1528 Sykkylven	0,4948	0,6050	1,0369	1,3520	0,7765
1529 Skodje	0,7775	0,5657	1,0522	1,5421	0,9089
1531 Sula	0,7616	0,7536	0,5736	0,7863	0,7927
1532 Giske	0,6562	0,7577	1,4391	0,8388	0,8407

Tabell E-k: Indeks for beregnet utgiftsbehov. Kommunene 2009.

Kommune	Indeks ikke-gifte 67 år og over	Indeks inn- vandrerere	Indeks PU 16 år og over	Indeks PU under 16 år	Indeks land- bruk	Indeks ber. utg.behov
	16	17	18	19	20	21
1265 Fedje	1,5963	0,0953	1,9955	0,0000	0,8576	1,6633
1266 Masfjorden	1,2692	0,0339	0,8864	3,6670	3,5378	1,3255
Hordaland	0,9477	0,7401	1,0266	1,0514	0,6161	1,0043
1401 Flora	0,8476	0,7943	1,0487	1,4108	1,0642	1,0471
1411 Gulen	1,4252	0,1690	1,5160	2,6132	4,6403	1,4362
1412 Solund	1,7039	0,3160	0,6614	0,0000	3,5391	1,4924
1413 Hyllestad	1,3195	0,1312	1,5696	0,0000	4,2818	1,3553
1416 Høyanger	1,3204	0,5334	0,6053	1,1592	1,8501	1,2158
1417 Vik	1,7199	0,1405	1,2601	0,0000	4,5866	1,2823
1418 Balestrand	1,3213	0,6443	2,3927	3,7493	3,1864	1,4249
1419 Leikanger	1,1216	0,2310	0,1343	0,9259	1,6346	1,0696
1420 Sogndal	0,8932	0,2920	0,5943	0,5853	1,8863	0,9754
1421 Aurland	1,4112	0,1001	0,5239	0,6020	3,7930	1,1763
1422 Lærdal	1,4414	0,3318	0,6678	2,3020	3,7655	1,1962
1424 Årdal	1,1555	0,4814	1,3119	1,8091	0,4725	1,0637
1426 Luster	1,4316	0,2459	1,0774	1,0318	4,6539	1,1869
1428 Askvoll	1,6271	0,2564	1,3419	0,9913	3,4370	1,3038
1429 Fjaler	1,4825	1,1664	3,2344	1,0790	3,8516	1,3302
1430 Gaular	1,3505	0,1215	1,3775	1,0959	5,0115	1,2206
1431 Jølster	1,3020	0,1991	0,8928	0,3420	4,2148	1,2073
1432 Førde	0,6340	0,4111	0,9451	1,2861	0,9283	0,9070
1433 Naustdal	0,9176	0,1890	1,8677	1,5150	3,5186	1,1876
1438 Bremanger	1,6148	0,4228	0,9750	1,8098	2,7591	1,3407
1439 Vågsøy	1,2909	0,6186	1,3629	1,3424	0,9736	1,1241
1441 Selje	1,2864	0,2712	0,7096	3,8440	2,9494	1,2309
1443 Eid	0,9558	0,2616	1,2447	0,5149	2,3710	1,0638
1444 Hornindal	1,3015	0,2085	2,1817	0,8357	4,3590	1,3714
1445 Gloppen	1,3124	0,1532	1,5512	1,7825	3,4749	1,2193
1449 Stryn	1,0749	0,3918	1,3669	0,5890	3,1323	1,1379
Sogn og Fjordane	1,1531	0,4007	1,1742	1,2513	2,5132	1,1411
1502 Molde	0,9762	0,4323	0,8640	0,5378	0,3735	0,9846
1504 Ålesund	0,9367	0,2941	0,8406	0,9101	0,0791	0,9429
1505 Kristiansund	1,0578	1,0198	1,5485	1,0147	0,1102	0,9921
1511 Vanylven	1,4557	0,2620	1,9944	1,4324	3,6938	1,2889
1514 Sande	1,2509	0,2755	1,7299	1,1927	2,3171	1,2718
1515 Herøy	0,9990	0,4342	1,3282	0,2410	0,8965	1,0415
1516 Ulstein	0,7335	0,7476	1,5398	1,0042	0,5723	1,0361
1517 Hareid	1,0155	0,8506	0,5525	1,4815	0,8090	1,0153
1519 Volda	1,0798	0,5038	1,0059	0,8371	1,4352	1,0801
1520 Ørsta	1,0986	0,3783	0,7173	0,8902	1,8888	1,0467
1523 Ørskog	1,1410	0,8146	0,5500	1,8962	1,7386	1,1156
1524 Norddal	1,5488	0,1893	1,1555	0,5691	4,5646	1,3705
1525 Stranda	1,3299	0,5186	0,7663	0,4403	2,1104	1,1575
1526 Stordal	1,0760	0,6691	0,8753	1,0058	2,6041	1,2804
1528 Sykkylven	0,9078	0,5529	0,9709	0,8033	1,1674	1,0268
1529 Skodje	0,7067	0,3909	1,6666	0,7835	0,9849	1,0434
1531 Sula	0,8744	0,4004	1,6613	1,3016	0,3334	1,0409
1532 Giske	0,8910	0,3296	1,1211	1,3378	0,8307	1,0195

Tabell E-k: Indeks for beregnet utgiftsbehov. Kommunene 2009.

Kommune	Andel innb. 01.07.2008 (promille)	Indeks basis- kriterium	Indeks innb. 0-5 år	Indeks innb. 6-15 år	Indeks innb. 16-66 år
	1	2	3	4	5
1534 Haram	1,8146	1,2816	0,9161	1,0355	0,9568
1535 Vestnes	1,3491	1,7238	0,9247	1,0581	0,9779
1539 Rauma	1,5410	1,5092	0,8718	0,9820	0,9552
1543 Nesset	0,6419	3,6232	0,7475	1,0767	0,9416
1545 Midsund	0,4003	5,8097	1,1070	1,0553	0,9056
1546 Sandøy	0,2692	8,6377	0,8491	0,9498	0,9299
1547 Aukra	0,6630	3,5075	1,1110	1,1131	0,9367
1548 Fræna	1,9369	1,2007	1,0725	1,0713	0,9870
1551 Eide	0,7018	3,3136	1,1019	1,1392	0,9520
1554 Averøy	1,1348	2,0493	1,0097	1,0083	0,9672
1557 Gjemnes	0,5508	4,2218	1,0862	0,9755	0,9655
1560 Tingvoll	0,6431	3,6162	0,8426	0,9387	0,9486
1563 Sunndal	1,5450	1,5053	0,8677	0,9837	0,9690
1566 Surnadal	1,2602	1,8454	0,8264	1,0878	0,9519
1567 Rindal	0,4271	5,4446	0,7401	1,1784	0,8818
1571 Halså	0,3498	6,6491	0,7505	0,8376	0,9538
1573 Smøla	0,4458	5,2167	0,7028	0,9149	0,9470
1576 Aure	0,7362	3,1589	0,7246	0,9761	0,9694
Møre og Romsdal	51,9515	1,6115	0,9674	1,0389	0,9741
1601 Trondheim	34,9581	0,0665	1,0315	0,9271	1,0409
1612 Hemne	0,8891	2,6157	0,8698	1,1196	0,9579
1613 Snillfjord	0,2118	10,9809	0,8129	1,0775	0,8988
1617 Hitra	0,8687	2,6770	0,8155	0,9949	0,9691
1620 Frøya	0,8683	2,6783	0,8419	1,0252	0,9449
1621 Ørland	1,0543	2,2058	0,8673	1,0823	0,9743
1622 Agdenes	0,3632	6,4034	0,6606	1,0695	0,9177
1624 Rissa	1,3397	1,7359	0,8743	1,1211	0,9433
1627 Bjugn	0,9534	2,4391	0,8792	0,9964	0,9492
1630 Åfjord	0,6829	3,4052	0,7935	1,0712	0,9273
1632 Roan	0,2095	11,1019	0,6063	1,0353	0,9147
1633 Osen	0,2170	10,7157	0,8713	0,8800	0,9162
1634 Oppdal	1,3787	1,6868	0,8844	1,0788	0,9686
1635 Rennebu	0,5441	4,2739	0,7728	0,9934	0,9398
1636 Meldal	0,8102	2,8703	0,7211	0,9349	0,9386
1638 Orkdal	2,3275	0,9992	1,0210	0,9714	0,9955
1640 Røros	1,1688	1,9897	0,7751	0,9998	0,9587
1644 Holtålen	0,4359	5,3347	0,8416	0,9282	0,9238
1648 Midtre Gauldal	1,2416	1,8731	0,7843	1,0716	0,9561
1653 Melhus	3,0470	0,7632	1,0967	1,1303	0,9862
1657 Skaun	1,3368	1,7397	1,1971	1,1066	0,9797
1662 Klæbu	1,1721	1,9840	1,2617	1,2855	0,9983
1663 Malvik	2,6179	0,8883	1,1029	1,2241	0,9988
1664 Selbu	0,8385	2,7734	0,9458	0,9728	0,9294
1665 Tydal	0,1795	12,9565	0,6290	0,9829	0,9153
Sør-Trøndelag	59,7147	0,9736	0,9968	0,9895	1,0102
1702 Steinkjer	4,3455	0,5352	0,8580	1,0294	0,9687
1703 Namsos	2,6645	0,8728	1,0391	1,1164	0,9661
1711 Meråker	0,5179	4,4902	0,7411	0,9812	0,9401

Tabell E-k: Indeks for beregnet utgiftsbehov. Kommunene 2009.

Kommune	Indeks innb. 67-79 år	Indeks innb. 80-89 år	Indeks innb. over 90 år	Indeks urban- kriterium	Indeks skilte og sep. 16-59 år
	6	7	8	9	10
1534 Haram	1,1604	1,3550	1,4899	0,7323	0,6738
1535 Vestnes	1,0787	1,1160	1,2552	0,6937	0,8644
1539 Rauma	1,2006	1,4445	2,1208	0,7159	0,8086
1543 Nesset	1,3328	1,4260	1,5275	0,5980	0,4970
1545 Midsund	1,2835	1,5830	1,2617	0,5413	0,7470
1546 Sandøy	1,2784	1,9714	1,5449	0,5012	0,6170
1547 Aukra	1,1528	1,1273	1,2547	0,6046	0,7567
1548 Fræna	0,9578	0,9395	0,9817	0,7411	0,9332
1551 Eide	1,0422	1,0572	1,1006	0,6120	0,8948
1554 Averøy	1,0727	1,3172	1,2566	0,6687	0,8988
1557 Gjemnes	1,0429	1,3667	1,2944	0,5823	0,7298
1560 Tingvoll	1,3341	1,5496	1,7093	0,6017	0,6665
1563 Sunndal	1,2089	1,3497	1,2499	0,7115	0,8000
1566 Surnadal	1,2250	1,3237	1,3438	0,6883	0,7488
1567 Rindal	1,4872	1,7625	1,7389	0,5538	0,4123
1571 Halså	1,4110	1,6569	2,5483	0,5307	0,6080
1573 Smøla	1,4647	1,6887	1,4662	0,5594	0,7081
1576 Aure	1,2788	1,4198	1,6546	0,6186	0,8169
Møre og Romsdal	1,0806	1,1663	1,2215	0,7731	0,8112
1601 Trondheim	0,8454	0,8521	0,7623	1,3155	0,9680
1612 Hemne	1,1984	1,1209	1,1696	0,6371	0,8745
1613 Snillfjord	1,4699	1,4321	3,2265	0,4859	0,5020
1617 Hitra	1,2935	1,2656	1,0602	0,6332	1,0174
1620 Frøya	1,3466	1,4346	0,9580	0,6358	0,7691
1621 Ørland	1,2123	1,0171	0,7327	0,6599	0,9517
1622 Agdenes	1,3798	1,9238	1,5543	0,5432	0,6038
1624 Rissa	1,1467	1,3907	1,5967	0,6898	0,7341
1627 Bjugn	1,3485	1,3179	1,3087	0,6570	0,9130
1630 Åfjord	1,4453	1,4116	1,2616	0,5999	0,6276
1632 Roan	1,4257	2,0684	1,7019	0,4826	0,4758
1633 Osen	1,4810	1,8467	2,1903	0,4847	0,8114
1634 Oppdal	1,1693	1,1235	1,0775	0,6953	0,8097
1635 Rennebu	1,4000	1,5826	1,3104	0,5783	0,6228
1636 Meldal	1,3682	1,8516	1,9434	0,6278	0,7874
1638 Orkdal	1,0624	0,9913	1,0467	0,7668	0,8822
1640 Røros	1,3252	1,3994	1,2710	0,6808	0,9353
1644 Holtålen	1,5385	1,5778	1,7038	0,5502	0,5183
1648 Midtre Gauldal	1,2272	1,3087	1,7469	0,6808	0,7199
1653 Melhus	0,9419	0,8070	0,6338	0,8115	0,8113
1657 Skaun	0,8917	0,8711	0,8668	0,6861	0,9221
1662 Klæbu	0,6348	0,4713	0,3548	0,6699	0,7313
1663 Malvik	0,7705	0,6372	0,6015	0,7847	0,8833
1664 Selbu	1,3280	1,5437	1,9132	0,6321	0,5864
1665 Tydal	1,7343	1,6294	1,1587	0,4634	0,4998
Sør-Trøndelag	0,9609	0,9666	0,9050	1,0568	0,9022
1702 Steinkjer	1,2335	1,2065	1,0392	0,8739	0,9573
1703 Namsos	1,0258	1,0570	1,0370	0,7874	1,0088
1711 Meråker	1,3047	1,6731	2,4666	0,5829	0,8211

Tabell E-k: Indeks for beregnet utgiftsbehov. Kommunene 2009.

Kommune	Indeks arbeids- ledige 16-59 år	Indeks beregnet reisetid	Indeks reiseavst. innen sone	Indeks reiseavst. til nabo- krets	Indeks dødelig- het
	11	12	13	14	15
1534 Haram	0,5858	2,3230	2,4190	2,0171	0,8950
1535 Vestnes	0,5628	1,1301	2,0695	1,3917	0,8632
1539 Rauma	0,8025	1,3895	2,4117	1,5717	0,8551
1543 Nesset	0,6760	1,2443	2,5903	2,0711	1,0981
1545 Midsund	0,5420	0,6567	1,4448	1,8256	0,8421
1546 Sandøy	0,2417	0,5940	1,0512	1,8486	0,7967
1547 Aukra	0,4908	1,0402	1,5727	1,2737	0,6933
1548 Fræna	0,6609	1,3967	1,5097	1,7267	0,9335
1551 Eide	0,8037	0,5748	1,1591	1,2351	0,9606
1554 Averøy	0,9559	1,3367	1,8269	1,7404	0,9991
1557 Gjemnes	0,7089	1,4117	3,0089	3,1046	0,8901
1560 Tingvoll	0,6072	1,3356	2,8597	2,0925	1,0483
1563 Sunndal	0,6179	0,8150	1,6574	1,3610	1,0711
1566 Surnadal	0,7403	1,1412	2,0014	1,5279	0,9484
1567 Rindal	0,4571	0,7196	1,3474	1,9023	0,9327
1571 Halså	1,0545	1,6397	2,6303	2,2919	0,8762
1573 Smøla	0,9733	1,6970	4,0404	2,3729	0,9624
1576 Aure	0,8251	2,8641	5,2658	4,0770	0,9990
Møre og Romsdal	0,7847	1,0628	1,3531	1,3040	0,9108
1601 Trondheim	1,2716	1,0958	0,5422	0,4408	1,0221
1612 Hemne	0,6832	0,7730	1,3469	1,4528	0,8962
1613 Snillfjord	1,1268	2,3368	5,5237	6,1424	0,7235
1617 Hitra	0,7991	1,7024	3,5007	2,6812	1,0230
1620 Frøya	0,8995	3,1146	2,6282	2,6294	1,0941
1621 Ørland	1,6668	0,7490	0,8388	1,2969	1,1917
1622 Agdenes	0,8960	1,2172	2,2658	2,7380	0,9282
1624 Rissa	1,3765	1,7073	3,2450	1,5469	0,8921
1627 Bjugn	1,1377	1,6838	2,0285	1,5891	1,0285
1630 Åfjord	1,0165	1,3167	2,8785	2,5704	1,0320
1632 Roan	1,5535	1,7635	3,7189	3,0653	0,8778
1633 Osen	0,8997	2,0556	3,9427	5,2037	0,8472
1634 Oppdal	0,7553	0,6609	1,0332	1,3267	0,9113
1635 Rennebu	0,4386	1,0603	2,2540	3,1543	0,8448
1636 Meldal	1,0978	1,0651	2,2154	1,4057	0,8699
1638 Orkdal	1,0346	0,7713	1,1493	0,9959	1,0401
1640 Røros	0,8167	0,8444	1,6340	1,7347	0,9177
1644 Holtålen	0,6470	0,9396	1,8425	1,4007	1,0544
1648 Midtre Gauldal	0,8213	1,7183	3,0015	1,8321	0,9133
1653 Melhus	1,1606	1,2566	1,3518	1,0323	0,9454
1657 Skaun	0,9738	0,8574	1,1055	1,1948	0,9170
1662 Klæbu	0,9624	0,3355	0,5514	1,2246	0,9412
1663 Malvik	1,1519	1,2550	0,7642	0,9962	0,9716
1664 Selbu	0,7244	1,1109	1,9084	2,1366	0,7675
1665 Tydal	0,4835	1,1188	1,5248	2,8918	0,8537
Sør-Trøndelag	1,1640	1,1383	1,0368	0,9227	0,9951
1702 Steinkjer	1,4029	0,9214	1,2670	1,3376	1,0366
1703 Namsos	1,1318	0,7853	1,6218	0,9769	1,0581
1711 Meråker	1,2985	0,5034	0,8685	2,2662	1,0059

Tabell E-k: Indeks for beregnet utgiftsbehov. Kommunene 2009.

Kommune	Indeks ikke-gifte 67 år og over	Indeks inn- vandrerere	Indeks PU 16 år og over	Indeks PU under 16 år	Indeks land- bruk	Indeks ber. utg.behov
	16	17	18	19	20	21
1534 Haram	1,1487	0,6972	0,7770	0,5823	1,3318	1,1000
1535 Vestnes	1,1286	0,3256	1,0905	0,7832	1,7519	1,0657
1539 Rauma	1,3570	0,2585	1,1536	0,9600	2,4976	1,1536
1543 Nesset	1,4037	0,2464	1,7191	0,9877	3,7031	1,2464
1545 Midsund	1,2957	0,5999	1,3783	1,0559	2,0541	1,2477
1546 Sandøy	1,6053	0,2176	1,8215	0,0000	1,7397	1,3593
1547 Aukra	0,8274	0,5477	0,7396	2,5498	1,4035	1,0911
1548 Fræna	0,9767	0,3266	1,4875	1,6366	2,3447	1,0510
1551 Eide	1,0232	0,3672	1,8343	2,1078	2,2437	1,1478
1554 Averøy	1,1719	0,2994	1,0263	0,7449	1,8989	1,0955
1557 Gjemnes	1,3097	0,4891	1,5580	0,0000	4,3345	1,2061
1560 Tingvoll	1,4061	0,4281	2,4783	1,9716	3,1632	1,2899
1563 Sunndal	1,2632	0,5194	0,7936	0,2736	1,5500	1,0540
1566 Surnadal	1,2663	0,1766	1,8971	0,8385	2,8474	1,1759
1567 Rindal	1,7280	0,0137	1,5787	0,4948	5,0642	1,3534
1571 Halså	1,7395	0,1507	1,9279	0,6042	4,6280	1,3695
1573 Smøla	1,6407	0,3810	1,6501	1,4221	3,2858	1,3118
1576 Aure	1,4947	0,0875	0,9992	0,5741	3,8744	1,2500
Møre og Romsdal	1,0746	0,4588	1,1623	0,9193	1,2760	1,0603
1601 Trondheim	0,8496	0,9954	0,7540	0,5743	0,1208	0,8963
1612 Hemne	1,1106	0,2965	0,8274	0,4754	2,3856	1,0830
1613 Snillfjord	1,6483	0,1383	1,7367	0,0000	6,2880	1,6211
1617 Hitra	1,4542	0,3506	1,1290	3,1624	2,4503	1,1660
1620 Frøya	1,3209	0,3238	1,3414	0,9735	1,7518	1,1995
1621 Ørland	1,1794	0,2500	0,9884	2,2049	2,4562	1,0627
1622 Agdenes	1,5105	0,4032	2,8694	2,3275	4,2753	1,4669
1624 Rissa	1,3475	0,1967	0,7779	2,3662	3,4829	1,1671
1627 Bjugn	1,4715	0,2519	0,9644	1,3299	2,9078	1,1420
1630 Åfjord	1,3971	0,0772	1,7952	0,3094	3,9741	1,2522
1632 Roan	1,7776	0,1398	2,0485	1,0088	4,8936	1,5802
1633 Osen	1,6238	0,0000	1,4123	0,9737	3,8491	1,5135
1634 Oppdal	1,1840	0,4164	0,9782	0,4598	3,8009	1,0557
1635 Rennebu	1,3625	0,0538	1,8025	0,3884	5,8727	1,2652
1636 Meldal	1,7152	0,1301	1,2105	0,5216	2,8134	1,2290
1638 Orkdal	1,1227	0,3272	1,0008	0,8172	1,5586	0,9842
1640 Røros	1,3597	0,3708	1,1014	0,1808	2,4503	1,1167
1644 Holtålen	1,7312	0,0941	1,8280	0,9695	5,4478	1,2897
1648 Midtre Gauldal	1,3014	0,2123	1,0862	0,5106	4,1684	1,1662
1653 Melhus	0,7572	0,3787	1,2071	0,7629	1,7152	0,9864
1657 Skaun	0,7785	0,1709	0,8713	0,3162	1,8843	0,9874
1662 Klæbu	0,5928	0,3248	0,7322	0,9015	0,6996	0,9159
1663 Malvik	0,6261	0,3199	1,1005	0,8880	0,4451	0,9615
1664 Selbu	1,4075	0,1676	1,6814	0,2520	4,1394	1,2155
1665 Tydal	1,5188	0,1632	0,3415	0,0000	6,4633	1,3972
Sør-Trøndelag	0,9645	0,6975	0,9167	0,7219	1,1153	0,9788
1702 Steinkjer	1,1178	0,2723	1,1426	0,9240	2,3865	1,0581
1703 Namsos	1,0556	0,3495	1,1963	0,5552	0,7493	1,0457
1711 Meråker	1,7139	0,3280	0,9469	1,6321	2,7740	1,2620

Tabell E-k: Indeks for beregnet utgiftsbehov. Kommunene 2009.

Kommune	Andel innb. 01.07.2008 (promille)	Indeks basis- kriterium	Indeks innb. 0-5 år	Indeks innb. 6-15 år	Indeks innb. 16-66 år
	1	2	3	4	5
1714 Stjørdal	4,3495	0,5347	1,0707	1,1513	0,9733
1717 Frosta	0,5196	4,4757	0,8474	1,1618	0,9262
1718 Leksvik	0,7316	3,1788	0,9722	1,0132	0,9609
1719 Levanger	3,8587	0,6027	1,0386	1,0754	0,9803
1721 Verdal	2,9710	0,7827	1,0526	1,0721	0,9889
1723 Mosvik	0,1778	13,0787	0,7143	1,1014	0,9416
1724 Verran	0,6154	3,7788	0,6420	0,7916	0,9994
1725 Namdalseid	0,3615	6,4332	0,8276	1,0342	0,9341
1729 Inderøy	1,2208	1,9050	0,9618	1,1388	0,9739
1736 Snåsa	0,4544	5,1180	0,7888	1,0543	0,9188
1738 Lierne	0,3084	7,5396	0,7961	0,9655	0,9471
1739 Røyrvik	0,1046	22,2260	0,9171	0,8662	0,9727
1740 Namsskogan	0,1898	12,2550	0,8031	0,9552	0,8906
1742 Grong	0,4953	4,6955	0,8263	1,0751	0,9222
1743 Høylandet	0,2661	8,7398	1,1243	0,9793	0,9184
1744 Overhalla	0,7396	3,1445	0,9655	1,0789	0,9646
1748 Fosnes	0,1426	16,3099	0,4948	1,0329	0,9429
1749 Flatanger	0,2380	9,7716	0,6048	1,2785	0,9173
1750 Vikna	0,8532	2,7257	1,0651	1,0680	0,9716
1751 Nærøy	1,0470	2,2213	0,8141	1,1223	0,9463
1755 Leka	0,1216	19,1220	0,6266	0,7585	0,9505
Nord-Trøndelag	27,2945	154,5371	20,5920	24,9017	22,8167
1804 Bodø	9,6726	0,2404	1,0481	1,0433	1,0185
1805 Narvik	3,8446	0,6049	0,8736	0,9733	0,9829
1811 Bindal	0,3405	6,8293	0,7791	0,8745	0,9464
1812 Sømna	0,4317	5,3865	0,8890	1,0646	0,9684
1813 Brønnøy	1,5840	1,4682	0,9604	1,1240	0,9698
1815 Vega	0,2718	8,5577	0,8309	0,9648	0,9328
1816 Vevelstad	0,1025	22,6805	0,6056	0,9944	0,9711
1818 Herøy	0,3475	6,6933	0,7879	0,9083	0,9764
1820 Alstahaug	1,5162	1,5338	0,8600	1,0749	1,0036
1822 Leirfjord	0,4412	5,2713	0,6781	0,9832	0,9911
1824 Vefsn	2,7989	0,8309	0,8712	1,0119	0,9744
1825 Grane	0,3189	7,2917	0,8318	0,9743	0,9495
1826 Hattfjelldal	0,3022	7,6966	0,7940	1,0070	0,9242
1827 Dønna	0,3032	7,6700	0,8284	1,0622	0,9552
1828 Nesna	0,3707	6,2730	0,8527	1,1133	0,9549
1832 Hemnes	0,9411	2,4712	0,8937	1,0629	0,9370
1833 Rana	5,2904	0,4396	0,9160	1,0487	0,9798
1834 Lurøy	0,4007	5,8036	0,8734	0,9815	0,9399
1835 Træna	0,0954	24,3753	1,0945	1,2893	0,8791
1836 Rødøy	0,2766	8,4085	0,9592	1,1587	0,9154
1837 Meløy	1,3835	1,6809	0,8323	1,1301	0,9493
1838 Gildeskål	0,4282	5,4313	0,6723	0,9563	0,9266
1839 Beiarn	0,2393	9,7202	0,5898	0,8929	0,9545
1840 Saltdal	0,9878	2,3542	0,7629	0,9421	1,0065
1841 Fauske	1,9870	1,1704	0,8437	1,0190	0,9852
1845 Sørfold	0,4236	5,4905	0,7729	0,9629	0,9604
1848 Steigen	0,5597	4,1554	0,8018	0,9746	0,9424

Tabell E-k: Indeks for beregnet utgiftsbehov. Kommunene 2009.

Kommune	Indeks innb. 67-79 år	Indeks innb. 80-89 år	Indeks innb. over 90 år	Indeks urban- kriterium	Indeks skilte og sep. 16-59 år
	6	7	8	9	10
1714 Stjørdal	0,9746	0,8941	0,8811	0,8703	0,8579
1717 Frosta	1,2810	1,3029	1,6582	0,5699	0,6331
1718 Leksvik	1,1243	1,3325	1,4619	0,6128	0,7721
1719 Levanger	1,0291	0,9657	0,9162	0,8534	0,9205
1721 Verdal	0,9259	0,9990	1,0500	0,8072	0,8935
1723 Mosvik	1,2098	1,5839	2,0050	0,4731	0,7101
1724 Verran	1,3571	1,4873	1,7862	0,5961	0,8206
1725 Namdalseid	1,3092	1,4982	2,0546	0,5305	0,8364
1729 Inderøy	1,0283	1,0204	0,8761	0,6820	0,7430
1736 Snåsa	1,4036	1,5495	2,1577	0,5608	0,8336
1738 Lierne	1,4031	1,3696	2,0227	0,5202	0,5494
1739 Røyrvik	1,3061	1,3976	1,1358	0,4160	0,4763
1740 Namsskogan	1,7871	1,5126	2,1918	0,4755	0,9105
1742 Grong	1,3541	1,5419	1,6796	0,5721	0,8855
1743 Høylandet	1,3221	1,4248	1,6748	0,5033	0,5120
1744 Overhalla	1,1156	1,1571	1,0445	0,6110	0,7323
1748 Fosnes	1,6152	1,5953	0,6251	0,4481	1,0719
1749 Flatanger	1,2655	1,6613	1,1235	0,4919	0,6422
1750 Vikna	1,1153	0,8823	1,0446	0,6265	0,9268
1751 Nærøy	1,2763	1,2881	0,9648	0,6629	0,6538
1755 Leka	1,8521	1,5141	1,2214	0,4367	0,6284
Nord-Trøndelag	30,6195	31,9147	34,1184	14,5643	18,7969
1804 Bodø	0,8972	0,7279	0,6481	1,0266	0,9828
1805 Narvik	1,1731	1,2552	1,0046	0,8581	0,9982
1811 Bindal	1,4864	1,3837	2,8791	0,5295	0,5074
1812 Sømna	1,1196	1,0788	2,1332	0,5514	0,7311
1813 Brønnøy	1,0737	0,9813	1,2379	0,7142	0,9146
1815 Vega	1,5087	1,5346	0,8746	0,5031	0,7580
1816 Vevelstad	1,3822	1,4262	1,1590	0,4103	0,5185
1818 Herøy	1,2820	1,4029	1,6246	0,5389	0,5546
1820 Alstahaug	1,1033	0,8001	0,6466	0,7073	0,9313
1822 Leirfjord	1,1129	1,3872	2,0876	0,5503	0,9037
1824 Vefsn	1,2469	1,1030	1,0933	0,8082	1,0672
1825 Grane	1,4919	1,1887	1,2110	0,5265	0,9480
1826 Hattfjelldal	1,4490	1,6491	1,3766	0,5238	0,5828
1827 Dønna	1,2437	1,3218	1,2738	0,5219	0,7452
1828 Nesna	1,0991	1,3733	1,5226	0,5445	0,9500
1832 Hemnes	1,3097	1,3812	1,1997	0,6438	0,8862
1833 Rana	1,1256	1,0627	1,0782	0,9058	0,9182
1834 Lurøy	1,4906	1,1759	1,6311	0,5401	0,6633
1835 Træna	1,3794	1,2489	0,3114	0,4041	0,9403
1836 Rødøy	1,3268	1,1749	1,7187	0,5030	0,6367
1837 Meløy	1,1250	1,3467	1,8038	0,7003	0,9054
1838 Gildeskål	1,4836	1,7709	2,2897	0,5527	0,8381
1839 Beiarn	1,6396	1,5846	0,8692	0,4842	0,6388
1840 Saltdal	1,1632	1,1514	1,2030	0,6516	0,8241
1841 Fauske	1,1578	1,1394	1,0766	0,7500	0,9414
1845 Sørfold	1,3085	1,4449	1,7535	0,5437	0,7217
1848 Steigen	1,3114	1,6065	2,0173	0,5826	0,8193

Tabell E-k: Indeks for beregnet utgiftsbehov. Kommunene 2009.

Kommune	Indeks arbeidsledige 16-59 år	Indeks beregnet reisetid	Indeks reiseavst. innen sone	Indeks reiseavst. til nabolokrets	Indeks dødelighet
	11	12	13	14	15
1714 Stjørdal	0,8180	0,8228	0,8052	1,0695	0,9441
1717 Frosta	1,0438	0,5222	1,1064	1,3705	0,8847
1718 Leksvik	0,9786	1,3775	2,8522	2,5587	0,8796
1719 Levanger	1,0795	1,0203	1,2509	1,0359	0,9530
1721 Verdal	1,3290	0,8045	1,0528	1,1922	1,0108
1723 Mosvik	0,9761	0,5689	1,0412	2,5258	0,8617
1724 Verran	1,3748	0,8778	1,8800	1,4078	1,0457
1725 Namdalseid	0,9002	1,3186	2,7806	2,9494	0,6782
1729 Inderøy	0,9596	0,8161	1,7334	1,3800	1,1045
1736 Snåsa	0,4774	0,6906	1,3816	1,7449	0,9442
1738 Lierne	0,6330	2,7130	5,4487	4,9764	1,0929
1739 Røyrvik	1,4514	0,8681	1,9229	5,2141	1,4644
1740 Namsskogan	1,2576	1,6186	3,7151	6,1529	0,9689
1742 Grong	0,4380	0,8609	1,7763	1,6242	0,9900
1743 Høylandet	0,4892	0,7932	1,8001	3,0008	0,9213
1744 Overhalla	0,8214	0,8344	2,2200	2,0180	1,0359
1748 Fosnes	0,9129	1,1401	2,1436	4,3395	0,8597
1749 Flatanger	0,9116	1,6756	3,5468	3,8586	0,9013
1750 Vikna	1,1951	0,7348	1,4571	1,5510	1,0775
1751 Nærøy	1,1811	1,6660	3,7773	2,8549	1,1708
1755 Leka	1,0703	0,7758	1,3427	2,8292	1,0079
Nord-Trøndelag	24,1317	24,7100	48,7922	60,2348	23,8977
1804 Bodø	1,2112	1,3661	1,1809	0,6609	0,9600
1805 Narvik	1,1117	0,9415	1,3862	0,6133	1,0203
1811 Bindal	0,7008	2,4515	5,0794	5,0279	1,1699
1812 Sømna	0,7035	0,7655	1,7758	1,4958	1,1357
1813 Brønnøy	0,9040	1,0735	2,2296	1,2652	1,0254
1815 Vega	1,1177	0,6170	1,1944	2,6832	1,3532
1816 Vevelstad	1,0579	1,1668	1,8571	5,9672	1,4943
1818 Herøy	1,6859	1,1640	1,6931	1,5357	1,1466
1820 Alstahaug	1,2162	0,8266	1,5944	1,0051	1,2329
1822 Leirfjord	1,1802	0,8709	2,0170	2,2954	0,9030
1824 Vefsn	1,1007	0,7512	0,9572	1,1054	1,0292
1825 Grane	0,8163	2,8858	2,1531	3,1755	1,0569
1826 Hattfjelldal	0,5026	1,1083	2,6247	4,4157	0,9128
1827 Dønna	1,2879	1,5918	3,2014	5,6025	1,2128
1828 Nesna	1,2289	0,7082	1,2295	1,5378	0,9919
1832 Hemnes	0,9682	1,7075	3,8101	2,2117	1,0746
1833 Rana	1,1113	0,9616	1,1463	0,9201	0,9905
1834 Lurøy	1,1911	8,8020	23,0257	11,6895	1,1471
1835 Træna	0,6822	0,8701	1,3651	7,0546	1,6060
1836 Rødøy	0,9413	9,4603	12,6353	9,5072	1,1080
1837 Meløy	0,7527	2,8393	3,6717	2,7755	0,9303
1838 Gildeskål	0,8107	2,4379	4,4990	2,0169	1,0735
1839 Beiarn	1,1788	1,4442	3,1377	2,5383	1,1528
1840 Saltdal	1,4495	0,8751	1,7788	1,3504	1,1788
1841 Fauske	1,7797	0,9363	2,0259	0,9125	1,0487
1845 Sørfold	1,6390	3,2243	4,0424	4,4218	1,2299
1848 Steigen	1,4343	3,2146	4,4059	3,3315	1,0951

Tabell E-k: Indeks for beregnet utgiftsbehov. Kommunene 2009.

Kommune	Indeks ikke-gifte 67 år og over	Indeks inn- vandrerere	Indeks PU 16 år og over	Indeks PU under 16 år	Indeks land- bruk	Indeks ber. utg.behov
	16	17	18	19	20	21
1714 Stjørdal	0,8568	0,3798	1,3530	1,4576	1,5581	1,0135
1717 Frosta	1,2157	0,1465	1,1798	0,4067	3,9096	1,2090
1718 Leksvik	1,1997	0,2802	2,8489	1,7331	2,9316	1,2729
1719 Levanger	0,9607	0,3400	1,0962	1,0406	2,2749	1,0079
1721 Verdal	0,9579	0,2563	1,4030	0,4268	2,1189	1,0277
1723 Mosvik	1,5519	0,0329	1,7237	1,1885	5,1743	1,5137
1724 Verran	1,4316	0,1428	1,2949	2,0603	1,9072	1,1562
1725 Namdalseid	1,4347	0,2430	2,0349	2,9229	6,1474	1,3929
1729 Inderøy	0,9287	0,2207	1,7073	1,2117	2,9110	1,0972
1736 Snåsa	1,5219	0,0645	1,7538	1,8603	6,6797	1,3316
1738 Lierne	1,6814	0,0190	2,3849	2,7405	7,8013	1,4909
1739 Røyrvik	1,3980	0,1120	0,0000	2,0197	8,7864	1,5814
1740 Namsskogan	1,6118	0,2161	2,2612	0,0000	5,3851	1,6212
1742 Grong	1,3895	0,2838	1,9803	1,2800	3,5710	1,3026
1743 Høylandet	1,2619	0,0660	4,6075	0,0000	6,0881	1,5238
1744 Overhalla	0,9755	0,0792	1,5749	1,7145	3,7880	1,1465
1748 Fosnes	1,5389	0,0822	0,8598	1,4821	6,6897	1,5438
1749 Flatanger	1,5366	0,0984	2,3182	0,8880	4,3604	1,5401
1750 Vikna	1,0521	0,1648	2,3709	0,7431	1,7954	1,1359
1751 Nærøy	1,3623	0,1734	1,8151	1,0092	3,8397	1,2256
1755 Leka	1,5308	0,2408	0,5040	1,7376	7,2039	1,5107
Nord-Trøndelag	31,2856	4,5922	40,3581	31,0345	100,8316	31,0110
1804 Bodø	0,7648	0,4457	0,7225	0,6336	0,3941	0,9110
1805 Narvik	1,1812	0,6018	1,0205	0,7695	0,4531	1,0203
1811 Bindal	1,8940	0,0516	2,7002	0,6206	5,2212	1,4930
1812 Sømna	1,2860	0,2442	1,8458	0,4895	4,8101	1,2530
1813 Brønnøy	1,1103	0,3476	1,9737	3,0686	1,9409	1,1349
1815 Vega	1,7739	0,0862	0,9023	0,7776	5,5007	1,2990
1816 Vevelstad	1,7833	0,1142	0,0000	0,0000	8,7740	1,6486
1818 Herøy	1,6841	0,2529	1,7643	1,8247	2,0745	1,2740
1820 Alstahaug	1,0020	0,4327	1,4555	1,6725	1,2096	1,0245
1822 Leirfjord	1,5825	0,3717	1,3895	1,4370	4,7173	1,2627
1824 Vefsn	1,1225	0,3453	1,5988	1,0571	1,1862	1,0639
1825 Grane	1,5115	0,1837	1,1532	1,3252	4,6817	1,2977
1826 Hattfjell	1,4524	0,3489	2,0288	1,3988	7,5724	1,4171
1827 Dønna	1,5022	0,1932	3,0326	0,6970	5,2785	1,4694
1828 Nesna	1,5156	0,2054	1,1575	1,1401	3,2243	1,2573
1832 Hemnes	1,4202	0,2303	1,6936	0,8982	2,5414	1,2252
1833 Rana	1,1255	0,2380	0,9386	1,5179	0,7908	1,0101
1834 Lurøy	1,4851	0,1316	2,7536	1,0548	2,8257	1,7625
1835 Træna	1,1848	0,4298	1,2850	0,0000	0,4216	1,7591
1836 Rødøy	1,4184	0,0847	1,7731	1,5282	5,7311	1,7022
1837 Meløy	1,2183	0,2413	1,2849	1,8330	1,6320	1,2247
1838 Gildeskål	1,7548	0,2189	2,5770	1,4806	4,0815	1,4618
1839 Beiarn	1,4174	0,0000	1,2811	0,0000	7,2434	1,3614
1840 Saltdal	1,1645	0,2668	2,2961	0,4279	2,3306	1,1380
1841 Fauske	1,1880	0,1592	0,9255	0,9572	1,1758	1,0425
1845 Sørfold	1,4992	0,0691	1,5920	1,4968	4,2083	1,3623
1848 Steigen	1,7524	0,1989	0,8763	1,5104	5,2950	1,3251

Tabell E-k: Indeks for beregnet utgiftsbehov. Kommunene 2009.

Kommune	Andel innb. 01.07.2008 (promille)	Indeks basis- kriterium	Indeks innb. 0-5 år	Indeks innb. 6-15 år	Indeks innb. 16-66 år
	1	2	3	4	5
1849 Hamarøy	0,3615	6,4332	0,6402	0,8686	0,9559
1850 Tysfjord	0,4261	5,4580	0,8412	0,8851	0,9864
1851 Lødingen	0,4693	4,9557	0,6255	0,8967	0,9478
1852 Tjeldsund	0,2845	8,1730	0,8332	0,8703	0,9373
1853 Evenes	0,2852	8,1550	0,7522	1,0556	0,9495
1854 Ballangen	0,5536	4,2010	0,8361	1,0087	0,9403
1856 Røst	0,1306	17,8022	0,9290	1,1274	0,9354
1857 Værøy	0,1522	15,2765	0,7601	1,0313	0,9574
1859 Flakstad	0,3005	7,7395	0,7420	1,2119	0,8959
1860 Vestvågøy	2,2464	1,0353	0,9385	1,1355	0,9477
1865 Vågan	1,8794	1,2374	0,9416	0,9800	0,9886
1866 Hadsel	1,6720	1,3909	0,8491	1,0309	0,9673
1867 Bø	0,5943	3,9135	0,6934	0,9151	0,8844
1868 Øksnes	0,9293	2,5024	0,8412	1,1529	0,9583
1870 Sortland	2,0409	1,1395	0,9183	1,1420	0,9898
1871 Andøy	1,0608	2,1923	0,8328	1,0100	0,9366
1874 Moskenes	0,2359	9,8584	0,6939	0,9880	0,9015
Nordland	49,2822	2,0763	0,8970	1,0355	0,9774
1901 Harstad	4,8490	0,4796	0,8905	1,0120	1,0090
1902 Tromsø	13,8211	0,1683	1,0880	1,0198	1,0497
1911 Kvæfjord	0,6295	3,6945	0,7891	1,1313	0,9781
1913 Skånland	0,5970	3,8956	0,7517	0,8377	1,0024
1915 Bjarkøy	0,1059	21,9619	0,7729	1,0546	0,8662
1917 Ibestad	0,3103	7,4938	0,5639	0,8084	0,9059
1919 Gratangen	0,2420	9,6107	0,7931	0,9096	0,8996
1920 Lavangen	0,2114	11,0027	0,8947	0,9954	0,8917
1922 Bardu	0,8289	2,8057	1,0964	0,9782	0,9880
1923 Salangen	0,4575	5,0828	0,7032	1,1178	0,9928
1924 Målselv	1,3646	1,7042	0,9328	1,0425	0,9769
1925 Sørreisa	0,7024	3,3107	0,9964	1,1474	0,9574
1926 Dyrøy	0,2564	9,0685	0,7044	0,9845	0,9297
1927 Tranøy	0,3271	7,1095	0,7075	0,9252	0,9296
1928 Torsken	0,1965	11,8364	0,5746	0,8897	0,9577
1929 Berg	0,1967	11,8238	0,4879	0,9463	0,9726
1931 Lenvik	2,3386	0,9944	1,0500	1,0962	0,9619
1933 Balsfjord	1,1535	2,0161	0,8026	1,0509	0,9346
1936 Karlsøy	0,4995	4,6561	0,6442	0,9559	0,9729
1938 Lyngen	0,6699	3,4713	0,8805	1,0485	0,9378
1939 Storfjord	0,3930	5,9182	0,8763	1,1038	0,9889
1940 Kåfjord	0,4724	4,9227	0,8842	0,9147	0,9508
1941 Skjervøy	0,6110	3,8060	0,8453	1,1575	0,9752
1942 Nordreisa	0,9782	2,3774	0,8973	1,0159	0,9788
1943 Kvænangen	0,2797	8,3139	0,7567	0,9373	0,9276
Troms	32,4922	1,7893	0,9671	1,0236	1,0060
2002 Vardø	0,4552	5,1086	0,7006	0,9244	0,9985
2003 Vadsø	1,2709	1,8299	0,9372	1,1232	1,0015
2004 Hammerfest	1,9941	1,1662	1,0601	0,9585	1,0346
2011 Kautokeino	0,6211	3,7443	1,0452	1,0033	1,0419

Tabell E-k: Indeks for beregnet utgiftsbehov. Kommunene 2009.

Kommune	Indeks innb. 67-79 år	Indeks innb. 80-89 år	Indeks innb. over 90 år	Indeks urban- kriterium	Indeks skilte og sep. 16-59 år
	6	7	8	9	10
1849 Hamarøy	1,4282	1,7829	2,0546	0,5469	1,0018
1850 Tysfjord	1,3068	1,2203	1,2551	0,5496	0,5848
1851 Lødingen	1,5155	1,7889	1,3928	0,5740	0,9275
1852 Tjeldsund	1,4142	1,8273	1,6706	0,4996	0,7824
1853 Evenes	1,3667	1,2535	1,6669	0,5075	0,9321
1854 Ballangen	1,3761	1,3599	1,8247	0,5837	0,7683
1856 Røst	1,3174	1,1609	0,9097	0,4341	0,8648
1857 Værøy	1,3799	1,3164	0,7806	0,4610	0,5675
1859 Flakstad	1,5666	1,2617	1,5820	0,5172	0,4644
1860 Vestvågøy	1,1582	1,1935	1,1903	0,7679	0,9851
1865 Vågan	1,1096	1,1181	1,1224	0,7383	0,9706
1866 Hadsel	1,1943	1,2957	1,2083	0,7237	0,9181
1867 Bø	1,7845	1,9231	2,4498	0,5970	0,9226
1868 Øksnes	1,2418	1,0024	0,9591	0,6425	0,9367
1870 Sortland	0,9226	1,0031	1,1064	0,7485	1,0517
1871 Andøy	1,4148	1,3428	1,8204	0,6641	0,9835
1874 Moskenes	1,7702	1,5612	1,6373	0,4910	0,6620
Nordland	1,1510	1,1178	1,1533	0,7797	0,9265
1901 Harstad	1,0366	0,9751	0,7843	0,8952	1,0114
1902 Tromsø	0,7171	0,5980	0,5331	1,0922	0,9808
1911 Kvæfjord	1,1137	1,0669	1,1799	0,6037	0,9343
1913 Skånland	1,3015	1,1431	2,0404	0,5931	0,7848
1915 Bjarkøy	1,5535	1,9436	3,3668	0,4210	0,6275
1917 Ibestad	1,8839	2,0070	2,1061	0,5301	0,7280
1919 Gratangen	1,6839	1,8577	1,5961	0,4991	0,9612
1920 Lavangen	1,4728	1,7424	2,8112	0,4800	0,7231
1922 Bardu	1,0412	1,0062	1,0036	0,6372	0,6293
1923 Salangen	1,1727	0,8996	1,1688	0,5548	0,8714
1924 Målselv	1,1350	1,0795	1,0886	0,7075	0,8570
1925 Sørreisa	1,1061	1,0255	0,9728	0,6006	0,8372
1926 Dyrøy	1,4507	1,7107	1,8536	0,5021	0,6219
1927 Tranøy	1,5938	1,6392	1,6348	0,5302	1,0462
1928 Torsken	1,5329	1,5161	2,4194	0,4719	0,7779
1929 Berg	1,5312	1,4594	1,2084	0,4714	0,8278
1931 Lenvik	1,0919	1,0908	0,7368	0,7750	0,9249
1933 Balsfjord	1,5249	1,2161	0,9787	0,6764	0,7201
1936 Karlsøy	1,4897	1,1060	1,7845	0,5750	0,9380
1938 Lyngen	1,4129	1,2531	1,0200	0,6060	0,6547
1939 Storfjord	1,1658	0,7856	0,6805	0,5487	0,9470
1940 Kåfjord	1,5107	1,2267	1,1949	0,5609	0,6752
1941 Skjervøy	1,1100	0,9662	0,9725	0,5970	0,8320
1942 Nordreisa	1,1798	1,1129	1,0630	0,6505	0,9409
1943 Kvænangen	1,7372	1,3166	1,1683	0,5128	0,8790
Troms	1,0032	0,9009	0,8494	0,8670	0,9220
2002 Vardø	1,3454	1,0946	1,1095	0,5641	0,9707
2003 Vadsø	0,9917	0,7458	0,7481	0,6856	0,8836
2004 Hammerfest	0,8567	0,7686	0,8045	0,7404	0,9764
2011 Kautokeino	0,8720	0,5407	0,5262	0,5904	0,4333

Tabell E-k: Indeks for beregnet utgiftsbehov. Kommunene 2009.

Kommune	Indeks arbeids- ledige 16-59 år	Indeks beregnet reisetid	Indeks reiseavst. innen sone	Indeks reiseavst. til nabo- krets	Indeks dødelig- het
	11	12	13	14	15
1849 Hamarøy	1,4403	1,8366	4,1534	3,4693	1,1020
1850 Tysfjord	2,0876	4,2196	7,2138	2,7216	1,3665
1851 Lødingen	2,0804	0,9232	2,0026	1,7462	0,9142
1852 Tjeldsund	0,9912	2,6859	4,0403	2,2813	0,8616
1853 Evenes	0,7608	0,9661	2,0171	2,4028	1,2895
1854 Ballangen	1,3717	0,6860	1,4224	1,4710	0,9411
1856 Røst	2,3250	0,0984	0,1482	0,7248	1,1729
1857 Værøy	4,2753	0,0365	0,0792	3,0081	1,2078
1859 Flakstad	1,8772	1,1522	3,9281	2,2031	0,9179
1860 Vestvågøy	1,5935	0,9599	1,2119	1,1881	1,0777
1865 Vågan	1,7200	1,2167	2,1653	2,0215	1,1577
1866 Hadsel	1,3883	1,5580	2,1604	1,1967	1,1180
1867 Bø	2,0809	0,9748	1,9423	1,3443	1,1345
1868 Øksnes	1,5174	0,7836	1,3928	1,8069	1,1871
1870 Sortland	1,3500	0,7885	1,2520	1,4276	0,9910
1871 Andøy	1,0635	1,8445	3,8358	1,8794	1,0400
1874 Moskenes	1,5634	0,6854	0,9551	1,7296	1,1692
Nordland	1,2700	1,3600	2,0684	1,5264	1,0453
1901 Harstad	1,2572	0,8507	0,8085	0,8622	1,0617
1902 Tromsø	1,0407	1,1846	1,1069	0,8803	1,0155
1911 Kvæfjord	1,1718	1,3972	2,2846	2,3681	1,1684
1913 Skånland	1,0902	1,7783	3,5060	2,2109	0,9240
1915 Bjarkøy	1,2293	1,5367	2,4021	3,2074	0,8682
1917 Ibestad	1,4681	2,5039	2,3271	2,1963	1,2837
1919 Gratangen	1,1655	1,0880	2,1099	2,5320	1,2664
1920 Lavangen	1,1291	0,4363	0,7997	2,1751	1,0149
1922 Bardu	0,6543	0,7567	1,4238	1,5637	0,8503
1923 Salangen	1,1854	0,6688	1,2601	1,6203	1,2726
1924 Målselv	0,7154	1,7980	3,1630	2,8023	1,0554
1925 Sørreisa	0,9883	0,5746	0,9836	1,5884	1,0470
1926 Dyrøy	1,1844	0,6902	1,2804	3,3433	1,3145
1927 Tranøy	0,7959	2,4284	5,6083	3,3421	1,2179
1928 Torsken	1,8771	3,3991	7,8383	3,4171	1,4037
1929 Berg	1,3236	1,3361	2,3695	2,5574	1,4022
1931 Lenvik	1,0668	1,6438	2,7205	2,2846	1,0876
1933 Balsfjord	0,7711	2,0295	4,2280	2,8516	1,2221
1936 Karlsøy	1,6071	4,0125	7,0319	3,7035	0,9203
1938 Lyngen	1,7487	2,2657	4,8632	2,6593	1,0521
1939 Storfjord	1,2698	1,5889	4,9694	3,1115	1,3258
1940 Kåfjord	1,7910	2,3253	3,4578	1,5776	1,2325
1941 Skjervøy	1,8818	1,2001	1,9870	2,5207	1,2538
1942 Nordreisa	1,4860	1,2278	2,2201	2,1974	1,1278
1943 Kvænangen	1,5512	2,9284	3,5545	4,8274	1,3147
Troms	1,1284	1,3422	1,8871	1,5581	1,0676
2002 Vardø	4,0985	0,3222	0,6523	0,6818	1,5483
2003 Vadsø	1,6558	0,5312	0,8903	0,5625	1,2297
2004 Hammerfest	0,9139	0,7850	0,7377	1,1135	1,1679
2011 Kautokeino	4,2265	1,2848	3,0938	4,7311	1,0361

Tabell E-k: Indeks for beregnet utgiftsbehov. Kommunene 2009.

Kommune	Indeks ikke-gifte 67 år og over	Indeks inn- vandrerere	Indeks PU 16 år og over	Indeks PU under 16 år	Indeks land- bruk	Indeks ber. utg.behov
	16	17	18	19	20	21
1849 Hamarøy	2,0049	0,2106	2,2045	0,5846	3,7087	1,4417
1850 Tysfjord	1,6152	0,0825	3,0213	0,9920	2,4577	1,4006
1851 Lødingen	1,7003	0,2871	2,2207	0,9006	1,4739	1,3175
1852 Tjeldsund	1,4955	0,1853	3,2315	0,7427	2,7547	1,4987
1853 Evenes	1,7604	0,1643	2,1496	2,9642	3,9791	1,3973
1854 Ballangen	1,6576	0,3386	1,9933	0,7635	3,3691	1,2584
1856 Røst	1,4252	0,4932	0,9385	0,0000	1,5730	1,4616
1857 Værøy	1,4632	0,0385	2,4161	2,7764	0,9390	1,5207
1859 Flakstad	1,3941	0,1170	1,4281	1,4066	2,4754	1,3807
1860 Vestvågøy	1,2432	0,2295	1,4190	0,9407	1,8813	1,1181
1865 Vågan	1,2825	0,3989	1,1742	1,3493	0,8542	1,0697
1866 Hadsel	1,3143	0,3994	1,2099	0,6319	1,7992	1,1137
1867 Bø	1,9693	0,2563	2,0631	0,3556	3,1632	1,3889
1868 Øksnes	1,1734	0,1324	1,9789	2,2740	1,3747	1,1655
1870 Sortland	1,0198	0,3473	1,2315	1,4497	1,3261	1,0576
1871 Andøy	1,4605	0,3313	1,5603	1,9921	2,1245	1,2336
1874 Moskenes	1,5926	0,0745	1,0394	3,5834	0,3695	1,3689
Nordland	1,1828	0,3282	1,3098	1,1535	1,6003	1,1073
1901 Harstad	0,9804	0,3249	0,8597	1,0460	0,5324	0,9584
1902 Tromsø	0,6836	0,5230	0,6121	0,9327	0,3247	0,8616
1911 Kvæfjord	1,1619	0,1675	2,3372	2,6857	2,6424	1,2472
1913 Skånland	1,3811	0,1766	2,9779	1,0620	3,1148	1,2755
1915 Bjarkøy	2,1663	0,7744	1,1578	1,9957	5,6955	1,8814
1917 Ibestad	2,1212	0,4719	2,5679	0,6810	4,0652	1,5139
1919 Gratangen	2,1983	0,4841	2,0267	0,8733	3,9342	1,4923
1920 Lavangen	1,8718	0,3325	2,9002	0,9998	3,7427	1,5823
1922 Bardu	0,9626	0,3109	1,7010	0,2550	2,5405	1,0571
1923 Salangen	1,2643	0,3328	2,4116	1,3856	2,5403	1,2302
1924 Målselv	1,1329	0,0730	0,9883	1,3937	2,8185	1,0964
1925 Sørreisa	1,1501	0,3252	1,3090	1,2034	1,5367	1,1103
1926 Dyrøy	2,1391	0,1599	2,3904	0,0000	4,9753	1,4810
1927 Tranøy	1,6770	0,2507	2,0614	1,9381	3,5245	1,4562
1928 Torsken	1,8783	0,1491	1,5600	3,2268	1,2020	1,5900
1929 Berg	1,7072	0,0596	1,2467	0,0000	0,8915	1,4001
1931 Lenvik	1,1785	0,2254	1,6252	1,8976	1,2326	1,1098
1933 Balsfjord	1,4959	0,1219	1,5412	1,2825	4,2650	1,2082
1936 Karlsøy	1,2980	0,4222	1,5955	3,3848	2,9084	1,3437
1938 Lyngen	1,2754	0,1749	2,9280	0,9463	3,0243	1,3257
1939 Storfjord	1,1929	0,1342	2,1840	0,0000	3,4879	1,2659
1940 Kåfjord	1,5834	0,1116	1,8166	1,3420	3,9853	1,2590
1941 Skjervøy	1,1372	0,2876	1,8058	1,3834	0,8852	1,1896
1942 Nordreisa	1,2915	0,1617	1,8800	2,5925	3,0644	1,1629
1943 Kvænangen	1,8541	0,0419	3,7255	3,0220	5,0952	1,5636
Troms	1,0090	0,3625	1,1867	1,2032	1,3767	1,0331
2002 Vardø	1,5702	0,3860	1,3466	0,4642	0,6899	1,1589
2003 Vadsø	0,9548	0,5761	0,8200	0,4988	1,0785	0,9770
2004 Hammerfest	0,8803	0,6668	0,7993	0,7418	0,2139	0,9088
2011 Kautokeino	0,7494	0,0849	1,8753	0,0000	5,4452	1,1063

Tabell E-k: Indeks for beregnet utgiftsbehov. Kommunene 2009.

Kommune	Andel innb. 01.07.2008 (promille)	Indeks basis- kriterium	Indeks innb. 0-5 år	Indeks innb. 6-15 år	Indeks innb. 16-66 år
	1	2	3	4	5
2012 Alta	3,8612	0,6023	1,1491	1,2206	0,9960
2014 Loppa	0,2304	10,0917	0,6736	0,9833	0,9256
2015 Hasvik	0,2086	11,1465	0,7170	0,9386	0,9937
2017 Kvalsund	0,2227	10,4433	0,7098	0,8794	0,9635
2018 Måsøy	0,2776	8,3767	0,7015	0,9328	0,9765
2019 Nordkapp	0,6710	3,4659	0,7992	1,0685	0,9841
2020 Porsanger	0,8473	2,7446	0,8627	0,9780	1,0184
2021 Karasjok	0,5901	3,9413	0,9423	1,1795	0,9891
2022 Lebesby	0,2789	8,3389	0,7793	1,0040	0,9709
2023 Gamvik	0,2156	10,7887	0,5630	1,0136	0,9939
2024 Berlevåg	0,2237	10,3943	0,8830	1,0344	0,9295
2025 Tana	0,6184	3,7609	0,7668	1,0260	0,9952
2027 Nesseby	0,1820	12,7774	0,5427	0,8626	0,9648
2028 Båtsfjord	0,4353	5,3424	0,9012	1,0373	1,0175
2030 Sør-Varanger	2,0038	1,1606	0,9155	1,0823	0,9945
Finnmark	15,2079	2,9055	0,9552	1,0755	1,0006
Hele landet	1 000,0000	1,0000	1,0000	1,0000	1,0000

Tabell E-k: Indeks for beregnet utgiftsbehov. Kommunene 2009.

Kommune	Indeks innb. 67-79 år	Indeks innb. 80-89 år	Indeks innb. over 90 år	Indeks urban- kriterium	Indeks skilte og sep. 16-59 år
	6	7	8	9	10
2012 Alta	0,8134	0,5386	0,4771	0,8482	1,0042
2014 Loppa	1,6913	1,5042	0,9025	0,4909	1,0093
2015 Hasvik	1,3950	1,0124	0,9968	0,4793	0,9874
2017 Kvalsund	1,7502	1,0215	0,8005	0,5053	1,2682
2018 Måsøy	1,5953	0,9949	0,6421	0,5098	0,7779
2019 Nordkapp	1,1919	1,0735	0,7084	0,6076	1,1736
2020 Porsanger	1,0723	0,9652	0,4558	0,6355	1,2038
2021 Karasjok	1,0037	0,7894	0,4532	0,6010	0,8615
2022 Lebesby	1,4611	0,9322	0,9588	0,4943	1,0484
2023 Gamvik	1,4676	0,9296	0,8270	0,4875	1,0790
2024 Berlevåg	1,5045	1,1620	1,4607	0,4898	1,0544
2025 Tana	1,3179	0,8146	0,7207	0,5947	0,9725
2027 Nesseby	1,6130	1,5771	1,3059	0,4570	1,0953
2028 Båtsfjord	1,0465	0,7465	0,5460	0,5578	0,8396
2030 Sør-Varanger	1,0344	0,9379	0,8303	0,7473	0,9866
Finnmark	1,0373	0,8006	0,6896	0,6942	0,9742
Hele landet	1,0000	1,0000	1,0000	1,0000	1,0000

Tabell E-k: Indeks for beregnet utgiftsbehov. Kommunene 2009.

Kommune	Indeks arbeidsledige 16-59 år	Indeks beregnet reisetid	Indeks reiseavst. innen sone	Indeks reiseavst. til nabolokrets	Indeks dødelighet
	<i>11</i>	<i>12</i>	<i>13</i>	<i>14</i>	<i>15</i>
2012 Alta	1,3316	1,3722	1,8323	2,0862	1,0238
2014 Loppa	3,1067	4,7450	7,9666	6,1364	1,5958
2015 Hasvik	2,5996	1,3969	2,9228	1,8051	1,6157
2017 Kvalsund	1,5588	1,9373	4,2030	7,6434	1,5137
2018 Måsøy	2,1099	1,9188	2,5527	1,4542	1,3246
2019 Nordkapp	2,4896	1,5156	1,2352	2,0249	1,4158
2020 Porsanger	1,4338	1,4725	3,1741	2,4493	1,3381
2021 Karasjok	2,2796	0,4699	0,9559	2,5217	1,1426
2022 Lebesby	2,5671	3,0820	7,4955	4,3816	1,4285
2023 Gamvik	2,1135	2,6060	3,9024	5,9225	1,2795
2024 Berlevåg	3,2969	0,2323	0,4734	0,8366	1,2327
2025 Tana	1,8595	1,8605	4,1600	5,6450	1,2389
2027 Nesseby	2,1455	0,8383	1,8984	2,5455	1,1786
2028 Båtsfjord	4,2362	0,1964	0,3410	0,6517	1,3376
2030 Sør-Varanger	1,1044	1,6667	2,8041	2,4072	1,2235
Finnmark	1,8074	1,2872	2,0904	2,2886	1,2050
Hele landet	1,0000	1,0000	1,0000	1,0000	1,0000

Tabell E-k: Indeks for beregnet utgiftsbehov. Kommunene 2009.

Kommune	Indeks ikke-gifte 67 år og over	Indeks inn- vandrerere	Indeks PU 16 år og over	Indeks PU under 16 år	Indeks land- bruk	Indeks ber. utg.behov
	16	17	18	19	20	21
2012 Alta	0,7577	0,2306	1,3495	1,3136	1,1856	0,9972
2014 Loppa	1,6014	0,2796	1,5961	0,0000	2,3684	1,5811
2015 Hasvik	1,5935	0,3369	0,5876	3,0387	1,7940	1,3055
2017 Kvalsund	1,5527	0,2367	1,6517	0,0000	4,2402	1,4354
2018 Måsøy	1,6167	0,3587	2,4288	1,5224	1,5203	1,3182
2019 Nordkapp	1,3824	0,2881	0,7309	1,5747	0,4667	1,1160
2020 Porsanger	1,0358	0,1383	0,6511	0,4988	3,2931	1,0459
2021 Karasjok	1,0029	0,2184	0,6233	2,1489	4,2650	1,0696
2022 Lebesby	1,6690	0,2730	2,1981	0,7578	4,8763	1,4541
2023 Gamvik	1,3264	0,1630	1,1375	2,9411	2,7484	1,3987
2024 Berlevåg	1,9615	0,1571	1,9179	0,0000	1,6485	1,3899
2025 Tana	1,2903	0,2084	1,9827	2,3923	5,7657	1,2473
2027 Nesseby	2,1372	0,3540	2,0208	1,1611	6,1391	1,5168
2028 Båtsfjord	1,1227	0,4306	1,6899	1,4564	1,0555	1,1092
2030 Sør-Varanger	1,0635	0,4034	1,0707	0,7383	1,1475	1,0559
Finnmark	1,0498	0,3447	1,2052	1,0422	1,8241	1,0765
Hele landet	1,0000	1,0000	1,0000	1,0000	1,0000	1,0000

Tabell F-k

Kriteriedata. Kommunene

I tabell F-k presenteres kriteriedata som ligger til grunn for beregningen av indeksverdiene som er presentert i tabell E-k.

Kolonne 1 – Totalt innbyggertall per 1. juli 2008

Statistikk fra Statistisk sentralbyrå, utarbeidet for Kommunal- og regionaldepartementet.

Kolonne 2 - Basiskriteriet

Basiskriteriet har samme kriterieverdi for alle kommuner.

Kolonne 3-8 - Innbyggertall fordelt på aldersgrupper per 1. juli 2008

Statistikk fra Statistisk sentralbyrå, utarbeidet for Kommunal- og regionaldepartementet.

Kolonne 9 - Urbanitetskriterium

Folketall per 1. januar 2008 opphøyd i 1,2.

Kolonne 10 - Skilte og separerte 16 – 59 år per 1. januar 2008

Statistikk fra Statistisk sentralbyrå, utarbeidet for Kommunal- og regionaldepartementet.

Kolonne 11 - Arbeidsledige 16 – 59 år

Som grunnlag for kriteriet benyttes årsgjennomsnitt i 2007 for registrerte arbeidsledige, under 60 år. Statistikk fra Statistisk sentralbyrå, utarbeidet for Kommunal- og regionaldepartementet.

Kolonne 12 – Beregnet reisetid (per 1. januar 2008)

Beregnet reisetid er modellberegnet reisetid i minutter til kommunesenteret for alle innbyggerne i kommunen ut fra bestemte forutsetninger. Nærmere omtale er gitt i St.prp. nr. 62 (1999-2000) *Om kommuneøkonomien 2001 m.v.* Statistikk fra Statistisk sentralbyrå, utarbeidet for Kommunal- og regionaldepartementet.

Kolonne 13 - Reiseavstand innen sone (per 1. januar 2008)

Reiseavstand innen sone (i km) er modellberegnet reiseavstand til sonesenter. En sone er et geografisk sammenhengende område bestående av grunnkretser. Nærmere omtale av kriteriet er gitt i St.prp. nr. 62 (1999-2000) *Om kommuneøkonomien 2001 m.v.* Statistikk fra Statistisk sentralbyrå, utarbeidet for Kommunal- og regionaldepartementet.

Kolonne 14 - Reiseavstand til nærmeste nabokrets (per 1. januar 2008)

Reiseavstand til nærmeste nabokrets (i km) er innbyggernes avstand fra senter i egen grunnkrets til senter i nærmeste nabogrunnkrets innenfor samme sone summert for alle kommunens innbyggere. Nærmere omtale av kriteriet er gitt i St.prp. nr. 62 (1999-

2000) *Om kommuneøkonomien 2001 m.v.* Statistikk fra Statistisk sentralbyrå, utarbeidet for Kommunal- og regionaldepartementet.

Kolonne 15 - Alders- og kjønnsstandardisert dødelighet

Alders- og kjønnsstandardisert dødelighet for hele befolkningen, gjennomsnitt for årene 2003-2007. Standardiseringen skjer ved at det for hver kommune beregnes spesifikke rater for hvert av kjønnene og 18 aldersgrupper, som multipliseres med antall personer i hver av disse persongruppene i en *standardbefolkning*. Summen av dette er det antall døde en slik befolkning ville hatt som årlig gjennomsnitt forutsatt samme dødelighetsmønster som i perioden 2003-2007. Når dette divideres med det totale folketallet i den samme standardbefolkningen, oppnås standardisert summarisk rate. Ratene er oppgitt som døde per 100 000. Disse spesifikke kommunale ratene multipliseres så med den gjennomsnittlige folkemengde i kommunene for den samme perioden.

Statistikk fra Statistisk sentralbyrå, utarbeidet for Kommunal- og regionaldepartementet.

Kolonne 16 - Ikke-gifte 67 år og over per 1. januar 2008

Definisjon av ikke-gift: aldri tidligere gift, skilt, separert (inklusive skilt, separert, gjenlevende partner), enker og enkemenn. Statistikk fra Statistisk sentralbyrå, utarbeidet for Kommunal- og regionaldepartementet.

Kolonne 17 – Innvandrere per 1. januar 2008

Dette kriteriet omfatter:

- Førstegenerasjons innvandrere uten flyktningsstatus fra ikke-industrialiserte land bosatt i Norge per 1. januar 2008
- Førstegenerasjons innvandrere med flyktningsstatus (uavhengig av fødeland) som ble bosatt i Norge før 1. januar 2003

Personene er registrert på den kommunen de var registrert bosatt per 1. januar 2008. Definisjonen av person fra ikke-industrialisert land er at personens fødeland er Asia, Afrika, Mellom- og Sør-Amerika eller Tyrkia. Med "flyktninger" menes personer som har hatt flukt som grunnen til første innvandring, de som har fått en flyktningetillatelse etter hvert og de som kom sammen med en flyktning eller ble gjenforent med dem som familiemedlemmer.

Statistikken er utarbeidet av Statistisk sentralbyrå for Kommunal- og regionaldepartementet.

Kolonne 18 - Antall personer med psykisk utviklingshemning 16 år og eldre

Tallmaterialet er innrapporterte tall fra kommunene til Helsedirektoratet, per 1. januar 2008.

Kolonne 19 - Antall personer med psykisk utviklingshemning 0 – 15 år

Tallmaterialet er innrapporterte tall fra kommunene til Helsedirektoratet, per 1. januar 2008.

Kolonne 20 – Antall elever i statlige og private skoler, grunnskole

Antall elever i statlige og private grunnskoler, skoleåret 2007/2008. Tall fra Kunnskapsdepartementet.

Kolonne 21 – Antall elever med opphold/innlosjering, grunnskole

Elever ved statlige spesialskoler og private skoler for funksjonshemmede som er innlosjert på skolen, skoleåret 2007/2008. Tall fra Kunnskapsdepartementet.

Kolonne 22 – Antall elever ved spesielle skoler, grunnskole

Antall elever ved statlige spesialskoler og private skoler for funksjonshemmede, skoleåret 2007/2008. Tall fra Kunnskapsdepartementet.

Kolonne 23 – 26 Landbrukskriteriet

Landbrukskriteriet består av fire bakenforliggende kriterier: dyrket areal (30 prosent vekt), antall driftsenheter (20 prosent vekt), antall landbrukseiendommer (40 prosent vekt) og kommunenes areal (10 prosent vekt). Disse fire bakenforliggende kriteriene er vist som fire kolonner i tabell F. I tabell E er disse sammenvektet til ett landbrukskriterium. Landbrukskriteriet beregnes på følgende måte for den enkelte kommune:

$$\frac{\text{Dyrket areal i kom. X} * 0,3}{\text{Dyrket areal i landet}} + \frac{\text{Ant. Driftsenh. i kom. X} * 0,2}{\text{Antall driftsenh. i landet}} + \frac{\text{Ant. landbr.eiend. i kom. X} * 0,4}{\text{Antall landbr.eiend. i landet}} + \frac{\text{Areal i kom. X} * 0,1}{\text{Areal i landet}}$$

Kolonne 27 - Skatt i prosent av landsgjennomsnittet i 2007

Tabell F-k: Kriteriedata for kommunene 2009.

Kommune	Innbygger- tall per 1.7.2008	Basis- kriteriet	Innbyggere fordelt etter alder:					
			0 - 5	6 - 15	16 - 66	67 - 79	80 - 89	Over 89
	1	2	3	4	5	6	7	8
0101 Halden	28 197	1	1 918	3 545	18 499	2 660	1363	212
0104 Moss	29 389	1	2 039	3 565	19 589	2 861	1133	202
0105 Sarpsborg	51 350	1	3 591	6 563	34 025	4 747	2072	352
0106 Fredrikstad	72 340	1	4 969	9 272	47 721	6 850	3002	526
0111 Hvaler	3 993	1	230	481	2 718	382	157	25
0118 Aremark	1 429	1	91	202	895	146	77	18
0119 Marker	3 475	1	183	447	2 242	374	197	32
0121 Rømskog	643	1	28	83	386	86	48	12
0122 Trøgstad	5 035	1	335	645	3 378	416	224	37
0123 Spydeberg	5 084	1	366	664	3 404	427	190	33
0124 Askim	14 587	1	1 097	1 848	9 796	1 196	553	97
0125 Eidsberg	10 606	1	751	1 417	6 975	921	463	79
0127 Skiptvet	3 511	1	273	512	2 291	279	132	24
0128 Rakkestad	7 529	1	530	977	4 942	698	320	62
0135 Råde	6 839	1	452	913	4 475	672	287	40
0136 Rygge	14 005	1	976	2 028	9 074	1 324	530	73
0137 Våler	4 365	1	319	610	2 997	305	118	16
0138 Hobøl	4 636	1	317	668	3 181	336	103	31
Østfold	267 013	18	18 465	34 440	176 588	24 680	10969	1 871
0211 Vestby	13 932	1	1 173	2 033	9 426	952	307	41
0213 Ski	27 593	1	2 268	4 065	18 226	2 172	765	97
0214 Ås	15 557	1	1 289	2 232	10 321	1 217	432	66
0215 Frogn	14 329	1	1 048	2 068	9 509	1 234	399	71
0216 Nesodden	17 016	1	1 260	2 609	11 410	1 213	448	76
0217 Oppegård	24 410	1	1 889	3 520	16 056	2 048	804	93
0219 Bærum	109 014	1	8 907	15 286	70 536	8 911	4686	688
0220 Asker	53 410	1	4 272	7 954	34 923	4 282	1768	211
0221 Aurskog-Høland	14 146	1	968	1 890	9 333	1 275	593	87
0226 Sørum	14 621	1	1 273	2 014	9 797	1 070	415	52
0227 Fet	10 095	1	794	1 370	6 790	817	282	42
0228 Rælingen	15 316	1	1 195	1 926	10 746	1 080	338	31
0229 Enebakk	10 086	1	857	1 485	6 922	583	209	30
0230 Lørenskog	32 101	1	2 477	4 471	21 889	2 337	829	98
0231 Skedsmo	46 301	1	3 717	6 183	31 058	3 697	1443	203
0233 Nittedal	20 413	1	1 706	3 166	13 646	1 425	400	70
0234 Gjerdrum	5 517	1	453	890	3 649	385	115	25
0235 Ullensaker	27 697	1	2 556	3 806	18 615	1 977	649	94
0236 Nes	18 619	1	1 308	2 614	12 473	1 467	647	110
0237 Eidsvoll	20 119	1	1 568	2 556	13 616	1 569	698	112
0238 Nannestad	10 716	1	924	1 530	7 176	725	309	52
0239 Hurdal	2 608	1	161	343	1 663	265	145	31
Akershus	523 616	22	42 063	74 011	347 780	40 701	16681	2 380
0301 Oslo	568 618	1	46 709	55 628	406 698	36 118	19272	4 193
0402 Kongsvinger	17 363	1	1 035	2 098	11 576	1 781	774	99
0403 Hamar	28 020	1	1 688	3 199	18 563	2 815	1505	250
0412 Ringsaker	32 294	1	2 201	4 301	21 074	3 133	1395	190
0415 Løten	7 229	1	421	895	4 837	657	365	54
0417 Stange	18 855	1	1 189	2 403	12 383	1 858	877	145
0418 Nord-Odal	5 089	1	301	598	3 261	605	285	39
0419 Sør-Odal	7 803	1	463	1 003	5 152	746	387	52

Tabell F-k: Kriteriedata for kommunene 2009.

Kommune	Urbanitets- kriterium	Skilte og separerte 16 - 59 år	Arbeids- ledige 16 - 59 år	Be- regnet reisetid	Reiseavst. innen sone	Reiseavst. til nabo- krets	Dødelig- het
	9	10	11	12	13	14	15
0101 Halden	217 921	1 965	323	129 012	68 274	57 611	205
0104 Moss	227 085	2 459	297	91 284	34 591	17 174	220
0105 Sarpsborg	446 299	3 920	555	271 128	121 657	65 994	395
0106 Fredrikstad	673 946	5 420	877	423 285	147 073	76 406	536
0111 Hvaler	20 767	297	38	41 655	31 239	12 065	28
0118 Aremark	6 110	83	9	7 390	7 534	8 314	10
0119 Marker	17 674	213	18	18 774	19 411	12 806	25
0121 Rømskog	2 370	25	2	1 713	1 476	1 987	3
0122 Trøgstad	27 721	377	33	22 538	18 996	12 345	39
0123 Spydeberg	27 946	343	25	13 555	17 114	10 534	38
0124 Askim	98 318	1 155	143	36 283	21 039	20 929	106
0125 Eidsberg	66 969	789	77	50 502	39 824	17 822	72
0127 Skiptvet	18 055	223	18	12 961	12 156	9 771	22
0128 Rakkestad	44 783	489	67	38 646	27 567	16 163	60
0135 Råde	39 895	446	48	32 451	20 252	9 919	45
0136 Rygge	93 787	1 005	103	57 290	38 218	15 069	98
0137 Våler	22 713	288	24	27 251	30 247	11 323	30
0138 Hobøl	24 992	338	32	26 136	29 842	10 935	32
Østfold	2 077 350	19 835	2 689	1 301 854	686 510	387 166	1 964
0211 Vestby	93 068	1 023	105	89 228	40 248	13 760	93
0213 Ski	212 227	1 859	230	140 159	51 337	29 117	172
0214 Ås	105 304	847	117	88 611	40 623	18 931	92
0215 Frogn	96 471	1 120	101	55 001	27 644	19 202	97
0216 Nesodden	118 162	1 306	162	99 550	27 102	17 776	108
0217 Oppegård	182 222	1 476	143	102 558	41 935	25 197	148
0219 Bærum	1 098 507	6 436	570	743 589	183 102	62 553	623
0220 Asker	465 976	3 314	296	322 041	76 775	64 193	291
0221 Aurskog-Høland	94 443	916	103	142 347	60 054	38 225	103
0226 Sørum	96 747	933	89	113 799	42 190	29 737	91
0227 Fet	62 816	608	80	50 543	30 743	20 974	71
0228 Rælingen	103 559	1 192	154	74 685	26 601	13 997	104
0229 Enebakk	62 286	707	91	85 959	31 746	13 460	67
0230 Lørenskog	253 385	2 441	368	132 466	49 404	28 007	211
0231 Skedsmo	395 331	3 227	426	254 085	71 903	27 296	309
0233 Nittedal	147 185	1 398	154	129 108	49 968	21 239	142
0234 Gjerdrum	30 550	362	33	19 696	16 233	8 506	36
0235 Ullensaker	207 186	2 026	207	145 159	66 702	56 575	188
0236 Nes	132 095	1 280	131	169 988	91 056	38 508	139
0237 Eidsvoll	144 226	1 569	181	159 335	57 949	28 868	145
0238 Nannestad	68 102	770	79	70 084	26 918	22 565	71
0239 Hurdal	12 421	167	19	20 939	15 453	9 548	15
Akershus	4 182 268	34 977	3 839	3 208 930	1 125 687	608 233	3 316
0301 Oslo	7 911 810	39 804	7 499	4 746 343	1 058 643	448 810	4 038
0402 Kongsvinger	122 318	1 366	233	119 556	94 775	32 104	144
0403 Hamar	216 842	2 078	272	117 444	43 775	23 733	185
0412 Ringsaker	256 165	1 995	285	331 610	144 834	60 015	245
0415 Løten	42 902	461	55	29 288	28 602	13 050	52
0417 Stange	134 763	1 169	179	187 924	82 183	37 678	132
0418 Nord-Odal	28 065	335	49	41 640	22 635	14 585	40
0419 Sør-Odal	46 735	566	71	51 752	49 274	27 110	61

Tabell F-k: Kriteriedata for kommunene 2009.

Kommune	Ikke-gifte 67 år og over	Inn- vandrerer	PU 16 år og over	PU under 16 år	Elever vanlig underv.	Elever med opphold	Elever spesielle skoler
	16	17	18	19	20	21	22
0101 Halden	2 023	944	101	27	36,0	0,0	0,0
0104 Moss	2 040	1 509	68	33	135,0	0,0	3,0
0105 Sarpsborg	3 508	2 316	205	35	68,0	0,0	0,0
0106 Fredrikstad	5 032	3 206	251	46	121,0	0,0	0,0
0111 Hvaler	255	24	21	11	2,0	0,0	0,0
0118 Aremark	99	8	6	1	0,0	0,0	0,0
0119 Marker	278	59	16	2	0,0	0,0	0,0
0121 Rømskog	63	4	3	0	0,0	0,0	0,0
0122 Trøgstad	357	62	35	4	3,0	0,0	0,0
0123 Spydeberg	279	91	17	5	11,0	0,0	0,0
0124 Askim	948	882	25	14	63,0	0,0	0,0
0125 Eidsberg	697	357	52	9	22,0	0,0	0,0
0127 Skiptvet	215	61	9	1	3,0	0,0	0,0
0128 Rakkestad	553	267	55	4	2,0	0,0	0,0
0135 Råde	441	80	15	11	38,0	0,0	0,0
0136 Rygge	842	389	44	15	59,0	0,0	2,0
0137 Våler	205	67	12	6	6,0	0,0	0,0
0138 Hobøl	194	108	20	6	14,0	0,0	1,0
Østfold	18 029	10 434	955	230	583,0	0,0	6,0
0211 Vestby	551	413	36	13	47,0	0,0	0,0
0213 Ski	1 292	1 174	59	26	29,0	0,0	0,8
0214 Ås	661	849	39	19	56,0	0,0	0,0
0215 Frogn	747	258	43	12	166,0	0,0	1,6
0216 Nesodden	804	385	39	17	261,0	0,0	2,0
0217 Oppegård	1 184	745	53	16	43,0	0,0	3,0
0219 Bærum	6 595	4 480	274	113	452,0	0,0	6,0
0220 Asker	2 537	1 958	127	59	213,0	0,0	3,0
0221 Aurskog-Høland	976	180	31	11	3,0	0,0	0,0
0226 Sørums	636	371	45	8	36,0	0,0	1,0
0227 Fet	455	236	18	12	21,0	0,0	0,0
0228 Rælingen	626	896	37	16	29,0	0,0	0,0
0229 Enebakk	357	238	38	15	12,0	0,0	0,0
0230 Lørenskog	1 406	2 199	66	21	144,0	0,0	3,0
0231 Skedsmo	2 382	3 093	92	45	165,0	0,0	1,0
0233 Nittedal	797	617	67	36	32,0	0,0	0,8
0234 Gjerdrum	212	119	16	7	16,0	0,0	0,0
0235 Ullensaker	1 211	1 182	51	25	23,0	0,0	2,0
0236 Nes	1 031	341	55	10	5,0	0,4	1,0
0237 Eidsvoll	1 196	449	74	36	13,0	0,0	0,0
0238 Nannestad	531	265	44	11	11,0	0,0	1,0
0239 Hurdal	226	18	6	1	7,0	0,0	0,0
Akershus	26 413	20 466	1 310	529	1 784,0	0,4	26,2
0301 Oslo	34 270	59 458	1 129	569	2 197,0	0,0	21,0
0402 Kongsvinger	1 438	617	69	18	48,0	0,0	0,0
0403 Hamar	2 355	714	85	48	127,0	0,0	10,0
0412 Ringsaker	2 236	370	121	37	111,0	0,0	4,0
0415 Løten	539	78	28	9	47,0	0,0	3,0
0417 Stange	1 359	309	73	17	197,0	0,0	6,0
0418 Nord-Odal	492	44	42	4	0,0	0,0	0,0
0419 Sør-Odal	643	67	28	8	0,0	0,0	0,0

Tabell F-k: Kriteriedata for kommunene 2009.

Kommune	Areal dyrket mark	Antall drifts- enheter	Total areal	Antall landbruks- eiendommer	Skatt i pst av landsgj.
	23	24	25	26	27
0101 Halden	62	231	642	648	77,0
0104 Moss	6	17	63	60	89,1
0105 Sarpsborg	81	322	406	785	80,0
0106 Fredrikstad	66	275	288	766	86,2
0111 Hvaler	3	21	90	217	91,0
0118 Aremark	19	78	319	218	103,2
0119 Marker	41	154	413	427	74,7
0121 Rømskog	3	20	183	101	82,9
0122 Trøgstad	70	183	204	491	79,9
0123 Spydeberg	36	118	142	274	91,6
0124 Askim	26	95	69	253	88,5
0125 Eidsberg	76	268	236	624	82,6
0127 Skiptvet	35	160	101	327	79,6
0128 Rakkestad	115	339	435	735	77,0
0135 Råde	34	135	119	331	86,9
0136 Rygge	26	100	74	240	87,4
0137 Våler	35	121	257	308	83,5
0138 Hobøl	30	85	140	264	87,5
Østfold	764	2722	4 181	7 069	84,9
0211 Vestby	40	116	134	290	97,9
0213 Ski	34	107	166	300	107,1
0214 Ås	41	105	103	235	97,6
0215 Frogn	12	48	86	160	109,7
0216 Nesodden	5	22	61	124	95,2
0217 Oppegård	1	3	37	31	123,3
0219 Bærum	14	47	192	266	151,0
0220 Asker	9	56	101	262	141,8
0221 Aurskog-Høland	102	363	962	1 152	78,3
0226 Sørum	74	231	207	513	100,8
0227 Fet	26	88	176	313	98,3
0228 Rælingen	6	24	72	64	97,0
0229 Enebakk	29	105	233	253	87,8
0230 Lørenskog	6	23	71	88	112,5
0231 Skedsmo	21	57	77	167	104,1
0233 Nittedal	14	55	186	242	106,2
0234 Gjerdrum	26	86	83	217	100,4
0235 Ullensaker	88	250	252	585	98,9
0236 Nes	137	407	637	1 287	81,9
0237 Eidsvoll	52	208	457	772	82,2
0238 Nannestad	51	163	341	490	83,9
0239 Hurdal	7	54	285	251	72,8
Akershus	795	2618	4 919	8 062	101,3
0301 Oslo	6	20	454	138	140,9
0402 Kongsvinger	47	184	1 036	1 195	79,0
0403 Hamar	43	138	351	438	92,5
0412 Ringsaker	177	689	1 281	1 580	74,3
0415 Løten	47	158	369	646	69,7
0417 Stange	97	310	724	1 349	73,0
0418 Nord-Odal	23	125	508	696	67,4
0419 Sør-Odal	64	207	517	853	76,4

Tabell F-k: Kriteriedata for kommunene 2009.

Kommune	Innbygger- tall per 1.7.2008	Basis- kriteriet	Innbyggere fordelt etter alder:					
			0 - 5	6 - 15	16 - 66	67 - 79	80 - 89	Over 89
	1	2	3	4	5	6	7	8
0420 Eidskog	6 389	1	338	825	4 071	710	385	60
0423 Grue	5 072	1	256	578	3 202	610	357	69
0425 Åsnes	7 617	1	386	823	4 824	961	552	71
0426 Våler	3 853	1	200	404	2 495	479	243	32
0427 Elverum	19 625	1	1 406	2 444	12 911	1 806	885	173
0428 Trysil	6 757	1	372	784	4 274	815	417	95
0429 Åmot	4 282	1	296	511	2 695	480	255	45
0430 Stor-Elvdal	2 682	1	138	283	1 711	352	167	31
0432 Rendalen	1 988	1	96	204	1 239	245	173	31
0434 Engerdal	1 451	1	91	181	890	187	90	12
0436 Tolga	1 697	1	107	260	1 044	168	101	17
0437 Tynset	5 386	1	363	725	3 445	554	264	35
0438 Alvdal	2 382	1	167	313	1 491	246	139	26
0439 Follidal	1 660	1	88	208	1 034	198	108	24
0441 Os	2 064	1	124	307	1 305	208	101	19
Hedmark	189 558	22	11 726	23 347	123 477	19 614	9825	1 569
0501 Lillehammer	25 824	1	1 712	3 169	16 992	2 544	1204	203
0502 Gjøvik	28 416	1	1 862	3 449	18 869	2 705	1341	190
0511 Dovre	2 777	1	148	341	1 753	346	156	33
0512 Lesja	2 180	1	149	271	1 386	238	114	22
0513 Skjåk	2 315	1	141	271	1 473	286	118	26
0514 Lom	2 406	1	152	292	1 549	271	122	20
0515 Vågå	3 687	1	219	455	2 334	409	234	36
0516 Nord-Fron	5 805	1	348	746	3 774	618	277	42
0517 Sel	6 024	1	362	766	3 839	676	330	51
0519 Sør-Fron	3 153	1	179	391	1 998	362	177	46
0520 Ringebu	4 510	1	242	556	2 876	518	268	50
0521 Øyer	4 905	1	279	684	3 226	479	215	22
0522 Gausdal	6 145	1	365	811	3 912	660	343	54
0528 Østre Toten	14 429	1	886	1 809	9 340	1 510	756	128
0529 Vestre Toten	12 680	1	808	1 578	8 424	1 240	558	72
0532 Jevnaker	6 250	1	412	847	4 080	598	256	57
0533 Lunner	8 570	1	614	1 155	5 813	662	283	43
0534 Gran	13 216	1	871	1 655	8 600	1 325	662	103
0536 Søndre Land	5 837	1	335	746	3 765	654	281	56
0538 Nordre Land	6 636	1	371	793	4 270	786	364	52
0540 Sør-Aurdal	3 185	1	191	427	1 970	353	192	52
0541 Etnedal	1 379	1	78	177	825	195	92	12
0542 Nord-Aurdal	6 475	1	403	793	4 290	627	290	72
0543 Vestre Slidre	2 198	1	151	260	1 409	245	116	17
0544 Øystre Slidre	3 178	1	208	401	2 105	286	144	34
0545 Vang	1 593	1	100	190	1 042	154	91	16
Oppland	183 773	26	11 586	23 033	119 914	18 747	8984	1 509
0602 Drammen	60 913	1	4 600	7 174	40 970	5 271	2439	459
0604 Kongsberg	24 161	1	1 750	2 911	16 316	2 066	926	192
0605 Ringerike	28 590	1	1 785	3 352	19 149	2 706	1401	197
0612 Hole	5 754	1	435	741	3 870	493	189	26
0615 Flå	1 011	1	54	130	615	132	67	13
0616 Nes	3 458	1	199	433	2 209	376	189	52
0617 Gol	4 464	1	319	542	2 884	442	207	70

Tabell F-k: Kriteriedata for kommunene 2009.

Kommune	Urbanitets- kriterium	Skilte og separerte 16 - 59 år	Arbeids- ledige 16 - 59 år	Be- regnet reisetid	Reiseavst. innen sone	Reiseavst. til nabo- krets	Dødelig- het
	9	10	11	12	13	14	15
0420 Eidskog	36 912	466	76	43 456	37 003	13 117	52
0423 Grue	27 979	309	81	35 046	41 374	16 747	40
0425 Åsnes	45 256	484	87	60 097	37 963	27 841	66
0426 Våler	20 189	251	55	19 965	22 906	18 614	32
0427 Elverum	140 315	1 348	182	104 748	74 712	41 076	129
0428 Trysil	39 307	398	76	82 766	109 015	33 725	47
0429 Åmot	23 103	252	54	31 733	36 510	12 807	36
0430 Stor-Elvdal	12 995	182	26	32 672	37 663	11 019	22
0432 Rendalen	9 305	104	15	26 751	26 415	12 509	17
0434 Engerdal	6 259	62	8	37 367	30 952	18 184	11
0436 Tolga	7 510	70	9	11 029	12 021	5 322	10
0437 Tynset	30 121	289	33	44 552	52 303	17 208	41
0438 Alvdal	11 457	113	10	12 173	11 883	7 306	16
0439 Follidal	7 388	60	14	9 699	10 817	6 232	10
0441 Os	9 405	100	8	15 972	16 470	8 243	14
Hedmark	1 275 290	12 458	1 878	1 447 240	1 024 084	458 225	1 402
0501 Lillehammer	196 543	1 625	198	111 846	65 503	37 568	171
0502 Gjøvik	219 868	1 924	229	254 283	103 515	59 245	203
0511 Dovre	13 567	184	29	30 520	24 663	7 770	20
0512 Lesja	10 076	103	14	24 849	29 327	10 960	15
0513 Skjåk	10 991	114	14	13 183	14 084	7 418	16
0514 Lom	11 423	81	17	19 973	20 205	9 692	18
0515 Vågå	19 241	153	29	21 224	23 147	12 801	29
0516 Nord-Fron	32 771	319	45	43 904	40 709	14 460	44
0517 Sel	34 215	343	61	55 526	45 323	14 981	38
0519 Sør-Fron	15 895	163	26	22 640	17 901	11 993	20
0520 Ringeby	24 409	206	32	42 805	25 441	15 120	32
0521 Øyer	26 997	253	31	36 399	39 325	11 869	36
0522 Gausdal	35 064	321	38	48 420	40 687	16 591	42
0528 Østre Toten	98 212	891	96	120 583	54 365	31 407	107
0529 Vestre Toten	83 539	873	87	70 664	43 893	18 253	97
0532 Jevnaker	35 938	515	55	27 966	17 273	9 916	47
0533 Lunner	52 635	567	57	57 137	24 747	18 138	65
0534 Gran	87 954	889	72	90 204	64 294	28 561	107
0536 Søndre Land	33 178	361	44	50 893	37 309	25 741	48
0538 Nordre Land	38 573	423	45	51 192	56 966	26 290	54
0540 Sør-Aurdal	15 931	163	10	42 443	54 678	13 015	24
0541 Etnedal	5 900	83	4	12 608	13 366	8 775	11
0542 Nord-Aurdal	37 183	464	28	45 254	47 392	16 132	54
0543 Vestre Slidre	10 349	128	12	16 360	16 278	8 806	18
0544 Øystre Slidre	15 931	204	12	42 258	44 252	13 864	20
0545 Vang	6 903	79	6	17 210	17 883	7 437	11
Oppland	1 173 289	11 429	1 291	1 370 344	982 526	456 806	1 347
0602 Drammen	543 300	4 747	834	318 509	89 505	33 983	432
0604 Kongsberg	180 380	1 631	187	149 800	70 904	33 633	151
0605 Ringerike	221 939	2 115	298	265 505	128 760	80 381	206
0612 Hole	31 613	344	34	33 208	33 194	18 837	37
0615 Flå	3 857	70	8	5 291	5 522	3 277	9
0616 Nes	17 650	188	20	15 338	15 235	10 990	21
0617 Gol	23 809	279	24	17 521	12 292	13 452	23

Tabell F-k: Kriteriedata for kommunene 2009.

Kommune	Ikke-gifte 67 år og over	Inn- vandrerer	PU 16 år og over	PU under 16 år	Elever vanlig underv.	Elever med opphold	Elever spesielle skoler
	16	17	18	19	20	21	22
0420 Eidskog	625	92	48	9	0,0	0,0	0,0
0423 Grue	532	91	30	2	3,0	0,0	0,0
0425 Åsnes	808	69	48	4	51,0	0,0	0,0
0426 Våler	397	26	21	1	0,0	0,0	0,0
0427 Elverum	1 413	425	46	18	4,0	0,0	0,0
0428 Trysil	666	48	43	3	0,0	0,0	0,0
0429 Åmot	437	70	18	7	0,0	0,0	0,0
0430 Stor-Elvdal	301	25	13	3	0,0	0,0	0,0
0432 Rendalen	257	12	9	0	0,0	0,0	0,0
0434 Engerdal	138	3	2	0	0,0	0,0	0,0
0436 Tolga	149	48	4	0	0,0	0,0	0,0
0437 Tynset	431	98	44	7	0,0	0,0	0,0
0438 Alvdal	209	35	11	3	0,0	0,0	0,0
0439 Follidal	169	8	5	2	0,0	0,0	0,0
0441 Os	141	38	18	0	0,0	0,0	0,0
Hedmark	15 735	3 287	806	200	588,0	0,0	23,0
0501 Lillehammer	1 873	623	95	30	128,0	0,0	0,0
0502 Gjøvik	2 104	999	92	20	45,0	1,0	1,0
0511 Dovre	277	23	11	0	0,0	0,0	0,0
0512 Lesja	191	11	13	0	0,0	0,0	0,0
0513 Skjåk	222	19	6	0	0,0	1,0	1,0
0514 Lom	235	5	7	5	0,0	0,0	0,0
0515 Vågå	328	22	26	3	0,0	0,0	0,0
0516 Nord-Fron	475	44	29	3	1,0	0,0	0,0
0517 Sel	513	50	37	6	0,0	0,0	0,0
0519 Sør-Fron	279	38	9	4	0,0	0,0	0,0
0520 Ringebu	430	30	26	5	31,0	0,0	0,0
0521 Øyer	307	67	19	2	0,0	0,0	0,0
0522 Gausdal	525	42	19	6	10,0	0,0	0,0
0528 Østre Toten	1 211	208	66	16	47,0	0,0	0,0
0529 Vestre Toten	876	197	62	13	2,0	0,0	0,0
0532 Jevnaker	459	104	16	2	10,0	0,0	0,0
0533 Lunner	501	127	29	9	1,0	0,0	1,0
0534 Gran	1 047	219	65	10	4,0	0,0	0,0
0536 Søndre Land	505	69	23	6	0,0	0,0	0,0
0538 Nordre Land	612	32	32	3	0,0	0,0	0,0
0540 Sør-Aurdal	314	23	26	2	0,0	0,0	0,0
0541 Etnedal	164	4	8	2	0,0	0,0	0,0
0542 Nord-Aurdal	492	107	28	8	0,0	0,0	0,0
0543 Vestre Slidre	184	22	4	1	0,0	0,0	0,0
0544 Øystre Slidre	241	35	16	1	0,0	0,0	0,0
0545 Vang	141	17	10	3	0,0	0,0	0,0
Oppland	14 506	3 137	774	160	279,0	2,0	3,0
0602 Drammen	4 199	4 966	151	33	20,0	0,0	0,8
0604 Kongsberg	1 508	700	134	57	118,0	0,0	0,0
0605 Ringerike	2 181	739	82	13	51,0	0,0	1,0
0612 Hole	297	96	11	3	34,0	0,0	1,8
0615 Flå	110	24	5	2	0,0	0,0	0,0
0616 Nes	305	67	13	0	31,0	0,0	0,0
0617 Gol	356	167	28	6	0,0	0,0	0,0

Tabell F-k: Kriteriedata for kommunene 2009.

Kommune	Areal dyrket mark	Antall drifts- enheter	Total areal	Antall landbruks- eiendommer	Skatt i pst av landsgj.
	23	24	25	26	27
0420 Eidskog	37	179	641	900	64,6
0423 Grue	66	206	837	833	71,3
0425 Åsnes	98	357	1 041	1 390	69,1
0426 Våler	49	166	705	679	69,3
0427 Elverum	45	165	1 229	1 336	79,8
0428 Trysil	19	104	3 014	1 251	87,7
0429 Åmot	19	81	1 340	489	77,2
0430 Stor-Elvdal	20	92	2 166	492	72,5
0432 Rendalen	21	96	3 180	634	72,7
0434 Engerdal	13	58	2 197	293	61,5
0436 Tolga	34	136	1 123	311	54,8
0437 Tynset	59	256	1 879	814	78,1
0438 Alvdal	30	167	943	419	75,2
0439 Folldal	26	132	1 275	309	69,5
0441 Os	33	158	1 040	359	62,2
Hedmark	1 067	4164	27 396	17 266	72,6
0501 Lillehammer	34	183	477	622	92,5
0502 Gjøvik	71	337	672	999	83,6
0511 Dovre	31	169	1 364	311	71,9
0512 Lesja	41	233	2 259	391	70,0
0513 Skjåk	26	168	2 076	348	84,7
0514 Lom	23	163	1 969	314	72,5
0515 Vågå	37	217	1 330	456	73,1
0516 Nord-Fron	46	269	1 141	636	91,1
0517 Sel	35	211	905	573	66,6
0519 Sør-Fron	39	191	745	445	85,2
0520 Ringebu	49	275	1 248	604	81,1
0521 Øyer	32	179	640	417	86,2
0522 Gausdal	72	386	1 192	706	73,1
0528 Østre Toten	114	446	562	1 202	76,1
0529 Vestre Toten	59	268	249	644	79,8
0532 Jevnaker	15	66	224	254	79,5
0533 Lunner	28	139	292	494	83,4
0534 Gran	73	333	758	1 105	79,5
0536 Søndre Land	26	141	728	625	65,4
0538 Nordre Land	46	230	955	967	71,2
0540 Sør-Aurdal	23	151	1 109	759	81,6
0541 Etnedal	15	94	459	418	72,0
0542 Nord-Aurdal	38	234	907	851	88,6
0543 Vestre Slidre	30	192	463	414	87,0
0544 Øystre Slidre	29	188	963	461	92,7
0545 Vang	21	131	1 505	281	93,8
Oppland	1 053	5594	25 192	15 297	80,1
0602 Drammen	11	55	137	217	100,0
0604 Kongsberg	37	179	792	817	112,3
0605 Ringerike	78	319	1 552	1 386	88,0
0612 Hole	22	91	198	304	137,9
0615 Flå	7	48	704	188	92,3
0616 Nes	16	107	810	487	97,7
0617 Gol	22	126	533	482	103,6

Tabell F-k: Kriteriedata for kommunene 2009.

Kommune	Innbygger- tall per 1.7.2008	Basis- kriteriet	Innbyggere fordelt etter alder:					
			0 - 5	6 - 15	16 - 66	67 - 79	80 - 89	Over 89
	1	2	3	4	5	6	7	8
0618 Hemsedal	1 970	1	143	291	1 287	160	74	15
0619 Ål	4 700	1	314	652	2 979	448	250	57
0620 Hol	4 435	1	283	511	2 950	406	244	41
0621 Sigdal	3 529	1	226	428	2 259	348	229	39
0622 Krødsherad	2 116	1	129	229	1 429	203	111	15
0623 Modum	12 754	1	850	1 455	8 622	1 139	585	103
0624 Øvre Eiker	16 292	1	1 214	2 079	10 789	1 415	668	127
0625 Nedre Eiker	22 162	1	1 691	3 048	14 965	1 663	704	91
0626 Lier	22 783	1	1 776	3 137	15 254	1 760	739	117
0627 Røyken	18 558	1	1 502	2 821	12 370	1 345	442	78
0628 Hurum	8 994	1	572	1 300	5 972	764	328	58
0631 Flesberg	2 529	1	170	345	1 622	250	112	30
0632 Rollag	1 425	1	82	197	891	141	89	25
0633 Nore og Uvdal	2 512	1	147	343	1 544	288	159	31
Buskerud	253 110	21	18 241	32 119	168 946	21 816	10152	1 836
0701 Horten	25 307	1	1 715	3 292	16 810	2 320	983	187
0702 Holmestrand	9 888	1	628	1 221	6 632	925	437	45
0704 Tønsberg	38 660	1	2 651	4 757	25 679	3 609	1664	300
0706 Sandefjord	42 701	1	2 913	5 623	28 059	4 069	1721	316
0709 Larvik	41 917	1	2 722	5 271	27 617	4 031	1933	343
0711 Svelvik	6 464	1	405	903	4 381	533	203	39
0713 Sande	8 130	1	640	1 153	5 338	666	276	57
0714 Hof	3 059	1	236	415	2 013	226	139	30
0716 Re	8 530	1	680	1 217	5 716	566	285	66
0719 Andebu	5 212	1	414	719	3 476	367	201	35
0720 Stokke	10 663	1	754	1 502	7 280	763	311	53
0722 Nøtterøy	20 518	1	1 369	2 776	13 355	1 990	859	169
0723 Tjøme	4 599	1	238	639	3 061	443	180	38
0728 Lardal	2 365	1	144	299	1 549	224	130	19
Vestfold	228 013	14	15 509	29 787	150 966	20 732	9322	1 697
0805 Porsgrunn	34 282	1	2 297	4 292	22 759	3 074	1627	233
0806 Skien	51 142	1	3 420	6 546	34 072	4 509	2241	354
0807 Notodden	12 268	1	773	1 434	7 907	1 292	736	126
0811 Siljan	2 396	1	155	355	1 597	199	80	10
0814 Bamble	14 158	1	938	1 898	9 640	1 161	446	75
0815 Kragerø	10 639	1	627	1 306	7 117	1 032	476	81
0817 Drangedal	4 104	1	231	536	2 635	398	248	56
0819 Nome	6 578	1	406	805	4 317	638	352	60
0821 Bø	5 414	1	398	668	3 573	486	252	37
0822 Sauherad	4 265	1	268	555	2 794	415	196	37
0826 Tinn	6 034	1	350	736	3 919	578	386	65
0827 Hjartdal	1 611	1	96	192	1 019	177	105	22
0828 Seljord	2 930	1	200	313	1 921	313	162	21
0829 Kviteseid	2 558	1	141	310	1 643	291	142	31
0830 Nissedal	1 386	1	81	173	924	127	73	8
0831 Fyresdal	1 376	1	102	190	876	124	77	7
0833 Tokke	2 343	1	133	300	1 487	245	148	30
0834 Vinje	3 618	1	225	475	2 374	350	160	34
Telemark	167 102	18	10 841	21 084	110 574	15 409	7907	1 287

Tabell F-k: Kriteriedata for kommunene 2009.

Kommune	Urbanitets- kriterium	Skilte og separerte 16 - 59 år	Arbeids- ledige 16 - 59 år	Be- regnet reisetid	Reiseavst. innen sone	Reiseavst. til nabo- krets	Dødelig- het
	9	10	11	12	13	14	15
0618 Hemsedal	8 971	104	12	7 805	8 205	9 699	13
0619 Ål	25 408	266	14	34 388	33 980	17 941	31
0620 Hol	23 803	267	19	57 602	33 360	12 791	32
0621 Sigdal	18 049	221	10	44 790	50 825	13 469	25
0622 Krødsherad	9 686	151	19	17 932	20 829	6 963	21
0623 Modum	84 015	1 044	103	84 707	43 796	24 813	97
0624 Øvre Eiker	112 002	1 206	143	100 498	46 324	35 929	114
0625 Nedre Eiker	163 336	1 741	227	80 536	48 381	23 656	164
0626 Lier	168 745	1 575	171	160 519	53 962	29 985	160
0627 Røyken	129 710	1 212	135	106 913	37 905	29 040	123
0628 Hurum	55 773	624	89	91 335	41 245	20 903	65
0631 Flesberg	12 075	150	18	24 170	21 716	14 717	13
0632 Rollag	6 059	89	7	12 802	11 287	4 536	8
0633 Nore og Uvdal	12 150	121	9	28 377	29 654	16 296	18
Buskerud	1 852 329	18 145	2 381	1 657 546	836 880	455 288	1 763
0701 Horten	190 356	2 033	285	104 108	41 760	25 856	199
0702 Holmestrand	62 037	821	92	53 418	20 840	13 713	71
0704 Tønsberg	317 032	3 016	407	210 994	80 650	51 974	272
0706 Sandefjord	356 463	3 446	558	177 998	87 958	37 077	309
0709 Larvik	350 308	3 356	363	288 438	91 875	64 674	284
0711 Svelvik	37 370	538	58	34 379	30 877	10 593	50
0713 Sande	48 266	587	56	41 930	19 378	18 718	57
0714 Hof	15 272	215	24	11 516	10 603	8 556	19
0716 Re	51 499	570	58	78 498	33 945	26 588	54
0719 Andebu	28 635	371	29	38 269	31 495	11 557	33
0720 Stokke	67 206	812	100	51 409	33 520	19 403	75
0722 Nøtterøy	148 529	1 506	191	97 247	46 267	33 179	134
0723 Tjøme	24 493	341	40	21 896	14 986	9 069	38
0728 Lardal	11 286	158	15	11 864	12 884	7 503	16
Vestfold	1 708 752	17 770	2 276	1 221 964	557 038	338 459	1 611
0805 Porsgrunn	275 815	2 724	391	175 430	70 317	33 634	253
0806 Skien	444 317	4 048	674	271 045	108 579	50 594	376
0807 Notodden	80 352	903	113	73 046	54 122	18 569	87
0811 Siljan	11 269	143	16	12 969	8 767	6 782	17
0814 Bamble	95 366	985	145	122 677	59 472	35 993	106
0815 Kragerø	67 773	773	95	101 913	59 234	36 387	78
0817 Drangedal	21 714	288	31	44 688	52 572	19 192	27
0819 Nome	38 329	442	63	47 779	17 536	15 834	46
0821 Bø	30 362	275	52	16 983	16 977	10 709	40
0822 Sauherad	22 700	262	35	27 239	40 217	12 112	30
0826 Tinn	34 632	409	53	79 331	53 624	14 607	48
0827 Hjartdal	7 097	61	10	15 187	17 330	7 609	7
0828 Seljord	14 462	159	20	22 024	23 127	12 926	19
0829 Kviteseid	12 317	138	18	19 372	21 318	11 304	18
0830 Nissedal	5 849	82	10	12 331	14 631	9 415	11
0831 Fyresdal	5 834	65	6	8 748	9 954	7 227	10
0833 Tokke	11 190	128	13	22 128	25 083	9 856	17
0834 Vinje	18 733	197	25	57 468	67 772	21 750	30
Telemark	1 198 112	12 082	1 770	1 130 358	720 631	334 500	1 220

Tabell F-k: Kriteriedata for kommunene 2009.

Kommune	Ikke-gifte 67 år og over	Inn- vandrerer	PU 16 år og over	PU under 16 år	Elever vanlig underv.	Elever med opphold	Elever spesielle skoler
	16	17	18	19	20	21	22
0618 Hemsedal	114	35	4	2	0,0	0,0	0,0
0619 Ål	400	49	27	4	14,0	0,0	0,0
0620 Hol	337	62	13	3	0,0	0,0	0,0
0621 Sigdal	324	6	11	7	0,0	0,0	0,0
0622 Krødsherad	165	16	10	3	0,0	0,0	0,0
0623 Modum	905	224	63	11	8,0	0,0	0,0
0624 Øvre Eiker	1 051	302	58	18	50,0	0,0	0,0
0625 Nedre Eiker	1 123	927	77	23	42,0	0,0	0,0
0626 Lier	1 195	965	69	20	10,0	0,0	0,0
0627 Røyken	777	335	62	29	47,0	0,4	1,6
0628 Hurum	532	95	40	16	76,0	0,0	0,0
0631 Flesberg	170	14	7	3	0,0	0,0	0,0
0632 Rollag	132	17	13	2	0,0	0,0	0,0
0633 Nore og Uvdal	249	15	6	2	0,0	0,0	0,0
Buskerud	16 430	9 821	884	257	501,0	0,4	5,2
0701 Horten	1 638	863	104	24	74,0	0,0	1,0
0702 Holmestrand	646	192	40	13	35,0	0,0	3,0
0704 Tønsberg	2 770	1 092	149	32	257,0	0,0	1,0
0706 Sandefjord	2 943	1 604	175	66	201,0	0,0	0,0
0709 Larvik	3 110	1 264	156	54	63,0	0,0	1,8
0711 Svelvik	369	117	34	8	19,0	0,0	0,0
0713 Sande	446	131	47	12	29,0	0,0	0,0
0714 Hof	213	36	13	4	0,0	0,0	0,0
0716 Re	419	155	50	18	69,0	0,0	0,0
0719 Andebu	266	77	28	12	24,0	0,0	1,0
0720 Stokke	510	232	44	7	46,0	0,0	0,6
0722 Nøtterøy	1 331	593	50	20	179,0	0,0	0,0
0723 Tjøme	309	62	12	7	30,0	0,0	0,0
0728 Lardal	177	29	8	1	0,0	0,0	0,0
Vestfold	15 147	6 447	910	278	1 026,0	0,0	8,4
0805 Porsgrunn	2 449	1 121	105	47	80,0	0,0	0,0
0806 Skien	3 457	2 132	161	43	179,0	0,0	0,0
0807 Notodden	1 066	178	69	20	11,0	0,0	0,0
0811 Siljan	124	29	9	4	0,0	0,0	0,0
0814 Bamble	762	176	41	16	8,0	0,0	0,0
0815 Kragerø	787	186	52	10	0,0	0,0	0,0
0817 Drangedal	380	43	15	4	0,0	0,0	0,0
0819 Nome	533	157	36	11	5,0	0,0	0,0
0821 Bø	417	141	28	6	3,0	0,0	0,0
0822 Sauherad	291	99	18	8	11,0	0,0	0,0
0826 Tinn	587	162	25	10	0,0	0,0	0,0
0827 Hjartdal	167	8	13	2	0,0	0,0	0,0
0828 Seljord	275	19	6	7	0,0	0,0	0,0
0829 Kviteseid	253	29	21	2	0,0	0,0	0,0
0830 Nissedal	111	7	7	1	0,0	0,0	0,0
0831 Fyresdal	114	3	8	0	0,0	0,0	0,0
0833 Tokke	224	23	8	1	0,0	0,0	0,0
0834 Vinje	277	64	17	1	0,0	0,0	0,0
Telemark	12 274	4 577	639	193	297,0	0,0	0,0

Tabell F-k: Kriteriedata for kommunene 2009.

Kommune	Areal dyrket mark	Antall drifts- enheter	Total areal	Antall landbruks- eiendommer	Skatt i pst av landsgj.
	23	24	25	26	27
0618 Hemsedal	21	93	753	236	126,7
0619 Ål	37	199	1 171	558	100,3
0620 Hol	18	101	1 858	395	142,2
0621 Sigdal	33	200	842	570	102,4
0622 Krødsherad	10	58	375	245	99,5
0623 Modum	53	240	515	946	88,2
0624 Øvre Eiker	49	235	457	801	88,8
0625 Nedre Eiker	9	39	122	186	82,6
0626 Lier	40	198	301	603	108,6
0627 Røyken	15	66	113	236	99,9
0628 Hurum	13	61	163	200	89,9
0631 Flesberg	11	67	562	409	88,6
0632 Rollag	9	60	449	241	96,7
0633 Nore og Uvdal	19	146	2 502	542	118,4
Buskerud	530	2688	14 909	10 049	103,1
0701 Horten	19	81	70	189	85,1
0702 Holmestrand	18	81	86	183	83,4
0704 Tønsberg	39	144	107	351	101,7
0706 Sandefjord	35	148	121	479	92,1
0709 Larvik	76	363	535	1 000	86,8
0711 Svelvik	3	29	58	96	80,8
0713 Sande	36	140	178	356	88,1
0714 Hof	13	60	163	190	76,9
0716 Re	81	316	225	644	82,6
0719 Andebu	23	128	186	332	78,2
0720 Stokke	41	177	118	357	85,0
0722 Nøtterøy	15	46	61	240	96,0
0723 Tjøme	2	11	39	108	92,9
0728 Lardal	21	90	278	306	78,2
Vestfold	422	1814	2 225	4 831	86,3
0805 Porsgrunn	5	40	165	247	95,1
0806 Skien	40	227	779	896	85,5
0807 Notodden	20	150	919	582	83,2
0811 Siljan	7	41	214	127	81,5
0814 Bamble	8	52	304	347	89,5
0815 Kragerø	3	21	306	313	80,2
0817 Drangedal	10	77	1 063	589	71,1
0819 Nome	29	141	430	616	85,1
0821 Bø	23	138	263	527	80,5
0822 Sauherad	24	185	321	568	73,6
0826 Tinn	12	94	2 045	490	117,4
0827 Hjartdal	12	103	792	398	98,1
0828 Seljord	13	82	715	519	85,3
0829 Kviteseid	12	76	708	483	107,4
0830 Nissedal	4	26	905	277	107,1
0831 Fyresdal	7	48	1 281	323	89,0
0833 Tokke	12	93	984	442	123,7
0834 Vinje	19	125	3 106	605	137,6
Telemark	260	1719	15 300	8 349	93,9

Tabell F-k: Kriteriedata for kommunene 2009.

Kommune	Innbygger- tall per 1.7.2008	Basis- kriteriet	Innbyggere fordelt etter alder:					
			0 - 5	6 - 15	16 - 66	67 - 79	80 - 89	Over 89
	1	2	3	4	5	6	7	8
0901 Risør	6 892	1	377	862	4 527	691	349	86
0904 Grimstad	19 970	1	1 611	2 900	13 199	1 523	622	115
0906 Arendal	41 050	1	2 865	5 271	27 537	3 504	1611	262
0911 Gjerstad	2 520	1	151	349	1 659	222	108	31
0912 Vegårshei	1 885	1	149	270	1 180	161	106	19
0914 Tvedestrand	5 931	1	382	726	3 926	564	276	57
0919 Froland	4 877	1	386	741	3 253	317	153	27
0926 Lillesand	9 285	1	661	1 301	6 187	751	322	63
0928 Birkenes	4 583	1	392	702	2 984	324	150	31
0929 Åmli	1 827	1	102	243	1 186	190	84	22
0935 Iveland	1 216	1	74	190	833	70	40	9
0937 Evje og Hornnes	3 350	1	256	443	2 164	320	144	23
0938 Bygland	1 238	1	76	159	810	121	59	13
0940 Valle	1 318	1	74	185	828	129	80	22
0941 Bykle	928	1	54	133	657	52	29	3
Aust-Agder	106 870	15	7 610	14 475	70 930	8 939	4133	783
1001 Kristiansand	79 574	1	6 037	10 676	53 193	6 361	2831	476
1002 Mandal	14 438	1	1 158	1 946	9 401	1 194	632	107
1003 Farsund	9 404	1	673	1 359	6 025	872	394	81
1004 Flekkefjord	8 927	1	627	1 164	5 748	824	453	111
1014 Vennesla	12 851	1	985	1 879	8 419	1 034	463	71
1017 Songdalen	5 755	1	457	890	3 842	403	141	22
1018 Søgne	10 208	1	839	1 603	6 688	774	260	44
1021 Marnardal	2 182	1	161	331	1 395	174	109	12
1026 Åseral	899	1	61	163	531	73	56	15
1027 Audnedal	1 616	1	125	258	1 001	141	71	20
1029 Lindesnes	4 622	1	353	650	2 984	394	195	46
1032 Lyngdal	7 597	1	664	1 164	4 895	559	270	45
1034 Hægebostad	1 612	1	133	244	1 014	154	60	7
1037 Kvinesdal	5 674	1	428	791	3 639	522	242	52
1046 Sirdal	1 741	1	112	239	1 122	146	98	24
Vest-Agder	167 100	15	12 813	23 357	109 897	13 625	6275	1 133
1101 Eigersund	13 889	1	1 023	2 005	9 136	1 128	512	85
1102 Sandnes	62 790	1	5 686	8 995	42 282	3 909	1626	292
1103 Stavanger	120 693	1	9 786	15 499	82 945	7 868	3810	785
1106 Haugesund	33 240	1	2 485	4 186	22 265	2 658	1363	283
1111 Sokndal	3 253	1	242	448	2 021	314	186	42
1112 Lund	3 134	1	255	472	1 977	261	135	34
1114 Bjerkreim	2 575	1	227	390	1 654	166	118	20
1119 Hå	15 658	1	1 450	2 471	10 181	992	473	91
1120 Klepp	16 164	1	1 519	2 645	10 596	972	373	59
1121 Time	15 671	1	1 390	2 313	10 446	1 036	420	66
1122 Gjesdal	9 891	1	850	1 688	6 663	453	184	53
1124 Sola	21 774	1	1 978	3 310	14 511	1 398	511	66
1127 Randaberg	9 745	1	840	1 626	6 378	691	182	28
1129 Forsand	1 124	1	91	186	703	93	38	13
1130 Strand	10 978	1	972	1 634	7 116	817	371	68
1133 Hjelmeland	2 675	1	207	364	1 700	249	123	32
1134 Suldal	3 809	1	254	515	2 409	369	205	57
1135 Sauda	4 720	1	295	604	2 959	555	261	46

Tabell F-k: Kriteriedata for kommunene 2009.

Kommune	Urbanitets- kriterium	Skilte og separerte 16 - 59 år	Arbeids- ledige 16 - 59 år	Be- regnet reisetid	Reiseavst. innen sone	Reiseavst. til nabo- krets	Dødelig- het
	9	10	11	12	13	14	15
0901 Risør	40 338	471	70	46 023	43 510	11 107	48
0904 Grimstad	143 296	1 272	201	105 671	61 645	31 004	141
0906 Arendal	340 037	3 005	408	294 187	96 749	69 790	314
0911 Gjerstad	12 064	155	21	20 443	23 338	5 473	19
0912 Vegårshei	8 513	69	11	10 385	10 971	8 074	12
0914 Tvedestrand	33 321	403	50	49 948	48 193	22 042	47
0919 Froland	26 498	346	47	27 960	32 785	18 029	41
0926 Lillesand	57 371	606	77	48 650	50 706	13 066	63
0928 Birkenes	24 222	239	31	32 233	33 865	16 009	32
0929 Åmli	8 254	113	11	16 995	19 634	11 497	14
0935 Iveland	5 009	79	6	8 932	9 905	7 554	8
0937 Evje og Hornnes	16 845	233	33	14 576	12 902	9 422	28
0938 Bygland	5 164	78	12	15 402	22 313	6 369	10
0940 Valle	5 585	62	4	8 698	10 186	3 976	11
0941 Bykle	3 597	52	7	12 143	11 471	11 254	6
Aust-Agder	730 114	7 183	989	712 246	488 175	244 665	794
1001 Kristiansand	752 693	5 273	800	588 676	134 785	98 486	555
1002 Mandal	97 732	952	117	68 554	46 478	26 801	92
1003 Farsund	58 521	524	130	66 649	29 327	15 669	71
1004 Flekkefjord	54 936	501	57	59 200	63 201	18 306	56
1014 Vennesla	84 659	769	89	93 345	30 021	44 444	85
1017 Songdalen	32 330	374	53	42 186	41 822	12 403	44
1018 Søgne	63 474	594	68	43 423	29 131	17 257	62
1021 Marnardal	10 131	134	13	29 038	22 012	10 311	16
1026 Åseral	3 532	30	4	6 200	7 215	5 007	5
1027 Audnedal	7 066	55	8	17 679	15 460	9 171	10
1029 Lindesnes	24 571	253	29	28 774	33 715	12 175	32
1032 Lyngdal	44 912	406	68	42 089	22 614	32 174	53
1034 Hægebostad	6 982	51	7	13 867	12 366	5 933	14
1037 Kvinesdal	31 660	318	32	44 510	50 505	15 593	38
1046 Sirdal	7 829	75	8	18 313	20 258	8 073	13
Vest-Agder	1 281 027	10 309	1 483	1 162 503	558 909	331 802	1 146
1101 Eigersund	92 688	739	80	74 306	61 786	27 816	90
1102 Sandnes	563 873	3 716	442	360 665	123 578	71 737	398
1103 Stavanger	1 239 414	7 629	866	744 760	187 753	133 342	796
1106 Haugesund	263 950	2 257	298	140 804	69 121	32 333	235
1111 Sokndal	16 330	171	17	12 313	11 205	7 429	23
1112 Lund	15 547	131	10	17 990	18 335	7 685	22
1114 Bjerkreim	12 179	80	7	14 828	18 459	11 358	17
1119 Hå	106 245	771	66	111 524	32 713	25 551	95
1120 Klepp	109 565	907	70	68 556	29 655	20 861	89
1121 Time	106 419	836	68	138 281	34 048	18 192	90
1122 Gjesdal	61 049	542	49	61 915	59 071	21 038	64
1124 Sola	157 622	1 136	101	120 544	31 935	35 780	119
1127 Randaberg	60 245	444	31	25 139	8 187	11 829	56
1129 Forsand	4 541	56	5	7 302	7 459	9 837	7
1130 Strand	69 924	591	68	69 845	24 478	19 781	67
1133 Hjelmeland	12 983	86	15	33 960	28 659	14 398	21
1134 Suldal	19 901	180	14	63 375	69 671	23 693	22
1135 Sauda	25 720	232	23	17 670	13 153	6 493	39

Tabell F-k: Kriteriedata for kommunene 2009.

Kommune	Ikke-gifte 67 år og over	Inn- vandrerere	PU 16 år og over	PU under 16 år	Elever vanlig underv.	Elever med opphold	Elever spesielle skoler
	16	17	18	19	20	21	22
0901 Risør	552	100	35	2	0,0	0,0	0,0
0904 Grimstad	1 031	454	55	19	61,0	0,0	0,0
0906 Arendal	2 546	1 067	152	30	211,0	0,0	0,0
0911 Gjerstad	177	43	19	6	0,0	0,0	0,0
0912 Vegårshei	146	45	5	0	0,0	0,0	0,0
0914 Tvedestrand	473	84	17	8	2,0	0,0	0,0
0919 Froland	237	47	11	5	6,0	0,0	0,0
0926 Lillesand	510	180	34	6	33,0	0,0	0,0
0928 Birkenes	236	106	16	3	0,0	0,0	0,0
0929 Åmli	140	17	19	4	0,0	0,0	0,0
0935 Iveland	58	6	8	2	0,0	0,0	0,0
0937 Evje og Hornnes	254	100	8	2	0,0	0,0	0,0
0938 Bygland	106	20	12	2	0,0	0,0	0,0
0940 Valle	141	8	8	2	0,0	0,0	0,0
0941 Bykle	57	3	2	0	0,0	0,0	0,0
Aust-Agder	6 664	2 280	401	91	313,0	0,0	0,0
1001 Kristiansand	4 586	3 974	261	54	314,0	0,0	0,0
1002 Mandal	910	338	44	12	0,0	0,0	0,0
1003 Farsund	642	149	28	14	38,0	0,0	0,0
1004 Flekkefjord	702	197	52	14	0,0	0,0	0,0
1014 Vennesla	668	284	57	10	5,0	0,0	0,0
1017 Songdalen	252	157	21	13	42,0	0,0	0,0
1018 Søgne	434	173	34	7	172,0	0,0	0,0
1021 Marnardal	158	49	21	3	0,0	0,0	0,0
1026 Åseral	83	7	3	3	0,0	0,0	0,0
1027 Audnedal	108	14	8	1	0,0	0,0	0,0
1029 Lindesnes	324	93	18	9	0,0	0,0	0,0
1032 Lyngdal	396	184	42	12	125,0	0,0	0,0
1034 Hægebostad	113	21	10	2	0,0	0,0	0,0
1037 Kvinesdal	400	68	39	1	0,0	0,0	0,0
1046 Sirdal	162	30	7	1	0,0	0,0	0,0
Vest-Agder	9 938	5 738	645	156	696,0	0,0	0,0
1101 Eigersund	836	238	74	18	200,0	0,0	0,0
1102 Sandnes	2 681	2 624	186	49	232,0	0,0	0,0
1103 Stavanger	6 104	5 931	256	62	269,0	0,0	0,0
1106 Haugesund	2 272	1 051	138	38	111,0	0,0	0,0
1111 Sokndal	274	22	15	1	0,0	0,0	0,0
1112 Lund	192	61	11	4	1,0	0,0	0,0
1114 Bjerkreim	127	31	5	1	4,0	0,0	0,0
1119 Hå	678	341	47	16	130,0	0,0	0,0
1120 Klepp	552	305	54	12	42,0	0,0	0,0
1121 Time	622	288	53	21	56,0	0,0	0,0
1122 Gjesdal	314	139	27	13	6,0	0,0	0,0
1124 Sola	744	677	50	20	17,0	0,0	0,0
1127 Randaberg	285	170	38	12	14,0	0,0	0,0
1129 Forsand	72	10	11	2	0,0	0,0	0,0
1130 Strand	522	194	46	24	1,0	0,0	0,0
1133 Hjelmeland	188	44	7	3	0,0	0,0	0,0
1134 Suldal	321	56	16	1	0,0	0,0	0,0
1135 Sauda	438	41	25	4	0,0	0,0	0,0

Tabell F-k: Kriteriedata for kommunene 2009.

Kommune	Areal dyrket mark	Antall drifts- enheter	Total areal	Antall landbruks- eiendommer	Skatt i pst av landsgj.
	23	24	25	26	27
0901 Risør	3	21	193	368	74,0
0904 Grimstad	19	123	303	725	97,4
0906 Arendal	17	111	270	789	88,4
0911 Gjerstad	5	22	322	348	72,4
0912 Vegårshei	3	27	356	258	68,5
0914 Tvedestrand	5	30	218	418	79,7
0919 Froland	6	61	645	421	80,0
0926 Lillesand	7	41	190	330	91,7
0928 Birkenes	10	77	674	460	74,0
0929 Åmli	9	47	1 131	322	79,7
0935 Iveland	4	24	262	196	86,9
0937 Evje og Hornnes	10	65	550	372	82,3
0938 Bygland	7	42	1 312	285	82,3
0940 Valle	9	54	1 265	305	136,0
0941 Bykle	2	13	1 467	86	340,1
Aust-Agder	116	758	9 158	5 683	102,2
1001 Kristiansand	4	42	277	424	98,3
1002 Mandal	10	72	222	644	84,5
1003 Farsund	34	156	262	831	86,0
1004 Flekkefjord	13	102	543	630	92,6
1014 Vennesla	12	72	384	420	77,3
1017 Songdalen	9	56	216	297	77,4
1018 Søgne	5	39	151	359	92,5
1021 Marnardal	13	83	395	431	80,3
1026 Åseral	10	57	888	205	152,3
1027 Audnedal	11	66	251	320	75,7
1029 Lindesnes	12	81	317	730	73,1
1032 Lyngdal	14	91	391	633	78,1
1034 Hægebostad	14	101	462	346	80,0
1037 Kvinesdal	22	128	963	873	110,0
1046 Sirdal	12	94	1 555	331	202,5
Vest-Agder	195	1240	7 277	7 474	97,4
1101 Eigersund	50	236	432	517	97,2
1102 Sandnes	75	381	305	835	110,3
1103 Stavanger	13	84	71	378	144,9
1106 Haugesund	6	35	73	164	101,3
1111 Sokndal	12	75	295	274	83,2
1112 Lund	21	119	409	321	83,1
1114 Bjerkreim	53	218	650	280	84,1
1119 Hå	124	542	259	785	91,8
1120 Klepp	77	401	114	558	100,0
1121 Time	82	321	183	438	98,1
1122 Gjesdal	54	186	618	243	93,5
1124 Sola	35	203	70	496	138,6
1127 Randaberg	15	99	25	240	114,3
1129 Forsand	14	67	780	179	182,6
1130 Strand	24	153	218	427	91,0
1133 Hjelmeland	36	217	1 089	442	130,7
1134 Suldal	34	230	1 736	524	145,9
1135 Sauda	8	76	546	200	126,3

Tabell F-k: Kriteriedata for kommunene 2009.

Kommune	Innbygger- tall per 1.7.2008	Basis- kriteriet	Innbyggere fordelt etter alder:					
			0 - 5	6 - 15	16 - 66	67 - 79	80 - 89	Over 89
	1	2	3	4	5	6	7	8
1141 Finnøy	2 771	1	181	419	1 741	252	137	41
1142 Rennesøy	3 835	1	375	629	2 442	242	116	31
1144 Kvitsøy	543	1	38	79	314	82	28	2
1145 Bokn	817	1	65	119	506	81	39	7
1146 Tysvær	9 665	1	845	1 609	6 212	667	270	62
1149 Karmøy	39 113	1	3 071	5 823	25 732	3 057	1245	185
1151 Utsira	211	1	15	29	137	18	10	2
1160 Vindafjord	8 120	1	611	1 211	5 076	733	415	74
Rogaland	416 858	26	34 751	59 269	278 102	29 061	13151	2 524
1201 Bergen	249 544	1	18 806	30 483	169 161	20 052	9302	1 740
1211 Etne	3 855	1	272	504	2 455	364	213	47
1216 Sveio	4 853	1	388	759	3 151	351	165	39
1219 Bømlo	11 075	1	923	1 733	7 074	785	477	83
1221 Stord	17 200	1	1 358	2 685	11 294	1 270	509	84
1222 Fitjar	2 898	1	250	442	1 850	206	129	21
1223 Tysnes	2 769	1	154	364	1 715	319	168	49
1224 Kvinnherad	13 101	1	959	1 876	8 287	1 270	568	141
1227 Jondal	1 036	1	70	136	623	113	75	19
1228 Odda	7 094	1	412	903	4 412	819	455	93
1231 Ullensvang	3 379	1	203	435	2 096	391	190	64
1232 Eidfjord	940	1	57	105	627	88	48	15
1233 Ulvik	1 097	1	57	151	665	118	85	21
1234 Granvin	956	1	50	124	603	104	55	20
1235 Voss	13 762	1	939	1 798	8 619	1 469	774	163
1238 Kvam	8 278	1	530	1 113	5 232	814	470	119
1241 Fusa	3 791	1	296	553	2 323	393	176	50
1242 Samnanger	2 375	1	166	296	1 577	188	118	30
1243 Os	16 272	1	1 466	2 329	10 865	1 100	426	86
1244 Austevoll	4 431	1	351	666	2 843	353	184	34
1245 Sund	5 827	1	496	800	3 939	394	157	41
1246 Fjell	21 394	1	1 962	3 668	14 104	1 166	423	71
1247 Askøy	24 083	1	2 352	3 686	15 708	1 600	604	133
1251 Vaksdal	4 106	1	267	543	2 486	476	271	63
1252 Modalen	350	1	34	48	222	34	11	1
1253 Osterøy	7 317	1	543	1 089	4 654	609	345	77
1256 Meland	6 381	1	567	1 023	4 176	399	175	41
1259 Øygarden	4 170	1	344	630	2 698	295	180	23
1260 Radøy	4 782	1	334	669	3 123	393	212	51
1263 Lindås	13 937	1	1 155	2 001	9 165	1 028	483	105
1264 Austrheim	2 574	1	171	349	1 697	242	93	22
1265 Fedje	586	1	35	74	352	75	39	11
1266 Masfjorden	1 649	1	96	224	1 022	195	93	19
Hordaland	465 862	33	36 063	62 259	308 818	37 473	17673	3 576
1401 Flora	11 430	1	890	1 769	7 430	870	395	76
1411 Gulen	2 314	1	146	324	1 445	235	126	38
1412 Solund	884	1	58	101	557	105	47	16
1413 Hyllestad	1 490	1	91	210	930	169	67	23
1416 Høyanger	4 347	1	274	621	2 728	405	254	65
1417 Vik	2 784	1	187	328	1 682	334	205	48
1418 Balestrand	1 344	1	82	200	851	121	71	19

Tabell F-k: Kriteriedata for kommunene 2009.

Kommune	Urbanitets- kriterium	Skilte og separerte 16 - 59 år	Arbeids- ledige 16 - 59 år	Be- regnet reisetid	Reiseavst. innen sone	Reiseavst. til nabo- krets	Dødelig- het
	9	10	11	12	13	14	15
1141 Finnøy	13 175	105	12	48 998	45 596	13 675	16
1142 Rennesøy	19 515	114	12	24 838	35 393	22 658	20
1144 Kvitsøy	1 892	14	2	566	390	295	3
1145 Bokn	3 151	33	4	2 346	2 355	2 274	3
1146 Tysvær	60 109	446	55	94 220	89 835	26 425	53
1149 Karmøy	322 320	2 097	282	517 774	90 533	52 508	257
1151 Utsira	619	11	1	0	0	0	1
1160 Vindafjord	48 882	312	37	156 803	61 314	23 965	49
Rogaland	3 407 858	23 636	2 635	2 929 322	1 154 682	640 951	2 652
1201 Bergen	2 970 352	15 229	2 694	2 384 615	804 049	304 343	1 625
1211 Etne	20 083	124	38	36 847	41 830	10 898	28
1216 Sveio	26 315	218	31	36 478	41 020	14 313	30
1219 Bømlo	70 726	463	64	153 987	96 622	29 564	64
1221 Stord	120 047	796	160	80 263	34 078	21 587	104
1222 Fitjar	14 356	126	22	14 746	15 684	8 680	17
1223 Tysnes	13 538	134	20	24 948	26 895	10 653	17
1224 Kvinnherad	86 946	693	71	364 873	119 324	29 411	75
1227 Jondal	4 207	39	7	7 558	7 424	5 447	5
1228 Odda	41 882	371	50	49 315	50 082	11 598	48
1231 Ullensvang	17 381	153	10	79 880	75 457	15 284	20
1232 Eidfjord	3 663	42	5	3 560	3 659	2 487	8
1233 Ulvik	4 498	52	9	4 223	4 138	3 770	5
1234 Granvin	3 810	30	5	3 996	4 125	2 699	5
1235 Voss	92 607	598	113	98 640	98 910	35 008	80
1238 Kvam	49 798	356	50	84 833	76 808	18 643	49
1241 Fusa	19 502	147	13	49 159	49 486	16 057	24
1242 Samnanger	11 360	73	18	12 284	10 290	7 309	14
1243 Os	111 361	912	111	104 850	46 511	29 401	97
1244 Austevoll	23 494	150	20	46 840	43 661	24 620	34
1245 Sund	32 784	294	59	48 780	32 825	18 883	41
1246 Fjell	155 516	1 135	212	185 201	76 761	52 883	138
1247 Askøy	177 749	1 263	217	201 030	69 024	45 830	149
1251 Vaksdal	21 682	212	30	41 765	47 411	12 163	26
1252 Modalen	1 168	27	2	3 103	2 491	5 571	2
1253 Osterøy	43 286	332	58	73 445	62 374	20 676	40
1256 Meland	35 780	340	49	32 763	23 038	15 196	35
1259 Øygarden	22 076	249	47	40 730	30 383	13 353	28
1260 Radøy	26 112	202	29	35 308	24 336	10 218	27
1263 Lindås	92 688	729	105	206 902	79 710	44 313	73
1264 Austrheim	12 351	117	12	13 965	13 082	5 578	15
1265 Fedje	2 139	23	9	439	531	727	5
1266 Masfjorden	7 240	61	6	26 576	27 116	12 646	9
Hordaland	4 336 496	25 690	4 346	4 551 902	2 139 134	859 808	2 937
1401 Flora	73 901	560	137	126 582	104 377	40 640	75
1411 Gulen	11 133	84	9	70 347	78 516	23 720	14
1412 Solund	3 387	35	4	23 103	17 399	9 948	5
1413 Hyllestad	6 502	50	9	12 637	20 249	10 659	11
1416 Høyanger	23 391	227	19	68 960	76 877	18 160	30
1417 Vik	13 749	70	9	24 172	25 318	10 542	18
1418 Balestrand	5 783	56	6	8 268	9 580	6 578	11

Tabell F-k: Kriteriedata for kommunene 2009.

Kommune	Ikke-gifte 67 år og over	Inn- vandrerere	PU 16 år og over	PU under 16 år	Elever vanlig underv.	Elever med opphold	Elever spesielle skoler
	16	17	18	19	20	21	22
1141 Finnøy	211	21	10	2	0,0	0,0	0,0
1142 Rennesøy	166	24	9	1	0,0	0,0	0,0
1144 Kvitøy	38	4	0	0	1,0	0,0	0,0
1145 Bokn	62	3	3	0	0,0	0,0	0,0
1146 Tysvær	389	96	42	12	5,0	0,0	0,0
1149 Karmøy	1 905	651	140	32	11,0	0,0	0,0
1151 Utsira	15	3	1	1	0,0	0,0	0,0
1160 Vindafjord	562	72	29	3	5,0	0,0	0,0
Rogaland	20 570	13 097	1 293	352	1 105,0	0,0	0,0
1201 Bergen	15 143	9 581	829	239	1 291,0	0,0	33,4
1211 Etne	295	25	13	6	0,0	0,0	0,0
1216 Sveio	249	43	21	8	0,0	0,0	0,0
1219 Bømlo	618	172	51	10	0,0	0,0	0,0
1221 Stord	771	312	55	21	0,0	0,0	0,0
1222 Fitjar	174	17	11	4	0,0	0,0	0,0
1223 Tysnes	289	19	21	2	0,0	2,0	2,0
1224 Kvinnherad	893	122	48	15	0,0	1,0	1,0
1227 Jondal	102	3	4	0	0,0	0,0	0,0
1228 Odda	726	127	29	5	0,0	0,0	0,0
1231 Ullensvang	299	35	15	5	0,0	0,0	0,0
1232 Eidfjord	92	15	0	0	0,0	0,0	0,0
1233 Ulvik	108	9	5	2	0,0	0,0	0,0
1234 Granvin	92	13	3	2	0,0	0,0	0,0
1235 Voss	1 154	153	59	13	0,0	0,0	0,0
1238 Kvam	672	79	48	6	11,0	0,0	0,0
1241 Fusa	284	24	19	5	31,0	1,0	1,0
1242 Samnanger	188	44	7	4	0,0	0,0	0,0
1243 Os	657	286	43	11	16,0	0,0	1,0
1244 Austevoll	281	47	26	5	0,0	0,0	0,0
1245 Sund	265	100	19	7	7,0	0,0	1,0
1246 Fjell	680	354	59	30	215,0	0,0	1,0
1247 Askøy	994	294	80	32	27,0	0,0	2,0
1251 Vaksdal	427	47	18	6	1,0	0,0	0,0
1252 Modalen	25	1	0	1	0,0	0,0	0,0
1253 Osterøy	454	60	25	2	47,0	0,0	0,0
1256 Meland	278	72	18	8	12,0	0,8	1,0
1259 Øygarden	228	97	7	7	2,0	0,0	0,0
1260 Radøy	320	36	24	4	7,0	0,0	0,0
1263 Lindås	730	126	53	19	37,0	0,0	1,0
1264 Austrheim	167	26	17	1	0,0	0,0	0,0
1265 Fedje	59	2	4	0	0,0	0,0	0,0
1266 Masfjorden	132	2	5	6	0,0	0,0	0,0
Hordaland	27 846	12 343	1 636	486	1 704,0	4,8	44,4
1401 Flora	611	325	41	16	0,0	0,0	0,0
1411 Gulen	208	14	12	6	0,0	0,0	0,0
1412 Solund	95	10	2	0	0,0	1,0	1,0
1413 Hyllestad	124	7	8	0	0,0	0,0	0,0
1416 Høyanger	362	83	9	5	0,0	0,0	0,0
1417 Vik	302	14	12	0	0,0	0,0	0,0
1418 Balestrand	112	31	11	5	0,0	0,0	0,0

Tabell F-k: Kriteriedata for kommunene 2009.

Kommune	Areal dyrket mark	Antall drifts- enheter	Total areal	Antall landbruks- eiendommer	Skatt i pst av landsgj.
	23	24	25	26	27
1141 Finnøy	40	267	104	428	86,9
1142 Rennesøy	40	173	65	284	106,9
1144 Kvitøy	3	14	6	26	83,1
1145 Bokn	9	55	47	107	90,0
1146 Tysvær	55	290	425	781	83,8
1149 Karmøy	51	257	230	1 132	90,2
1151 Utsira	1	5	6	37	86,1
1160 Vindafjord	80	453	620	1 030	95,5
Rogaland	1 012	5157	9 376	11 126	105,4
1201 Bergen	18	158	465	862	108,0
1211 Etne	29	188	735	482	85,8
1216 Sveio	28	155	246	556	81,5
1219 Bømlo	12	91	246	642	88,8
1221 Stord	8	72	144	220	91,3
1222 Fitjar	8	68	143	224	83,7
1223 Tysnes	13	83	255	579	81,4
1224 Kvinnherad	41	299	1 128	1 050	95,3
1227 Jondal	5	51	210	174	97,8
1228 Odda	5	76	1 616	206	113,0
1231 Ullensvang	14	278	1 399	410	89,3
1232 Eidfjord	3	24	1 493	125	213,9
1233 Ulvik	7	67	721	146	117,2
1234 Granvin	5	49	213	138	74,7
1235 Voss	58	463	1 806	1 076	86,9
1238 Kvam	23	219	616	657	88,9
1241 Fusa	15	121	379	443	89,8
1242 Samnanger	3	24	269	243	92,6
1243 Os	9	47	140	377	98,4
1244 Austevoll	3	50	117	464	113,9
1245 Sund	2	21	100	320	83,7
1246 Fjell	5	39	148	375	93,0
1247 Askøy	3	39	100	378	83,1
1251 Vaksdal	7	61	716	237	89,5
1252 Modalen	2	10	412	56	233,3
1253 Osterøy	22	151	275	656	81,4
1256 Meland	10	68	93	339	84,0
1259 Øygarden	3	19	67	253	84,9
1260 Radøy	26	174	112	602	77,8
1263 Lindås	34	262	476	928	90,7
1264 Austrheim	5	29	57	239	108,6
1265 Fedje	0	3	9	43	84,4
1266 Masfjorden	7	87	556	241	113,5
Hordaland	433	3546	15 462	13 741	100,0
1401 Flora	18	168	692	549	90,4
1411 Gulen	19	131	597	476	83,8
1412 Solund	4	25	229	176	86,2
1413 Hyllestad	10	77	259	316	78,1
1416 Høyanger	11	107	908	317	99,1
1417 Vik	23	201	833	459	98,9
1418 Balestrand	5	55	430	192	87,5

Tabell F-k: Kriteriedata for kommunene 2009.

Kommune	Innbygger- tall per 1.7.2008	Basis- kriteriet	Innbyggere fordelt etter alder:					
			0 - 5	6 - 15	16 - 66	67 - 79	80 - 89	Over 89
	1	2	3	4	5	6	7	8
1419 Leikanger	2 177	1	160	302	1 403	187	99	26
1420 Sogndal	6 887	1	552	946	4 505	558	268	58
1421 Aurland	1 674	1	108	206	1 088	172	87	13
1422 Lærdal	2 189	1	152	299	1 387	205	116	30
1424 Årdal	5 571	1	318	695	3 607	637	270	44
1426 Luster	4 884	1	357	668	3 028	494	272	65
1428 Askvoll	3 050	1	168	408	1 876	376	190	32
1429 Fjaler	2 802	1	170	332	1 802	303	163	32
1430 Gaular	2 759	1	209	376	1 741	255	140	38
1431 Jølster	2 947	1	239	443	1 823	257	146	39
1432 Førde	11 754	1	1 115	1 726	7 892	693	274	54
1433 Naustdal	2 661	1	210	375	1 696	236	114	30
1438 Bremanger	3 898	1	257	518	2 309	522	247	45
1439 Vågsøy	6 006	1	440	797	3 772	609	326	62
1441 Selje	2 884	1	171	424	1 788	316	153	32
1443 Eid	5 872	1	449	867	3 796	478	235	47
1444 Hornindal	1 206	1	92	192	726	124	63	9
1445 Gloppen	5 654	1	395	769	3 529	532	341	88
1449 Stryn	6 844	1	540	976	4 329	611	304	84
Sogn og Fjordane	106 312	26	7 830	14 872	67 720	9 804	4973	1 113
1502 Molde	24 362	1	1 640	3 222	16 204	2 080	1029	187
1504 Ålesund	42 081	1	3 214	5 487	28 088	3 381	1657	254
1505 Kristiansund	22 844	1	1 550	2 815	15 430	1 975	926	148
1511 Vanylven	3 518	1	188	478	2 216	377	209	50
1514 Sande	2 535	1	145	342	1 584	300	135	29
1515 Herøy	8 364	1	636	1 176	5 365	776	343	68
1516 Ulstein	7 025	1	602	1 131	4 497	518	226	51
1517 Hareid	4 762	1	353	654	3 085	416	219	35
1519 Volda	8 428	1	627	1 188	5 400	718	406	89
1520 Ørsta	10 189	1	747	1 338	6 496	965	538	105
1523 Ørskog	2 126	1	146	273	1 407	158	114	28
1524 Norddal	1 771	1	113	263	1 069	187	103	36
1525 Stranda	4 578	1	304	626	2 827	515	248	58
1526 Stordal	1 002	1	87	139	615	107	43	11
1528 Sykkylven	7 528	1	551	1 066	4 906	627	299	79
1529 Skodje	3 859	1	314	571	2 566	274	112	22
1531 Sula	7 743	1	643	1 119	4 961	649	320	51
1532 Giske	6 780	1	602	1 019	4 313	548	252	46
1534 Haram	8 654	1	589	1 161	5 527	832	454	91
1535 Vestnes	6 434	1	442	882	4 200	575	278	57
1539 Rauma	7 349	1	476	935	4 686	731	411	110
1543 Nesset	3 061	1	170	427	1 924	338	169	33
1545 Midsund	1 909	1	157	261	1 154	203	117	17
1546 Sandøy	1 284	1	81	158	797	136	98	14
1547 Aukra	3 162	1	261	456	1 977	302	138	28
1548 Fræna	9 237	1	736	1 282	6 086	733	336	64
1551 Eide	3 347	1	274	494	2 127	289	137	26
1554 Averøy	5 412	1	406	707	3 494	481	276	48
1557 Gjemnes	2 627	1	212	332	1 693	227	139	24
1560 Tingvoll	3 067	1	192	373	1 942	339	184	37
1563 Sunndal	7 368	1	475	939	4 766	738	385	65

Tabell F-k: Kriteriedata for kommunene 2009.

Kommune	Urbanitets- kriterium	Skilte og separerte 16 - 59 år	Arbeids- ledige 16 - 59 år	Be- regnet reisetid	Reiseavst. innen sone	Reiseavst. til nabo- krets	Dødelig- het
	9	10	11	12	13	14	15
1419 Leikanger	10 137	85	9	6 198	3 401	3 286	14
1420 Sogndal	40 415	269	28	39 321	30 832	16 912	38
1421 Aurland	7 499	76	13	10 461	11 390	9 664	13
1422 Lærdal	10 081	87	8	14 517	15 891	7 844	13
1424 Årdal	31 209	276	25	46 488	14 154	7 470	38
1426 Luster	26 609	174	22	59 578	49 605	18 483	30
1428 Askvoll	15 266	97	26	64 727	61 916	15 138	23
1429 Fjaler	13 984	101	15	28 618	35 721	12 038	19
1430 Gaular	13 391	103	10	25 570	31 113	11 358	15
1431 Jølster	14 457	121	10	34 556	39 717	8 839	20
1432 Førde	75 786	604	76	52 954	45 248	26 747	61
1433 Naustdal	12 925	95	15	20 093	18 766	9 741	14
1438 Bremanger	20 346	143	41	138 986	137 505	14 449	24
1439 Vågsøy	34 167	255	76	44 083	30 252	11 778	39
1441 Selje	14 120	94	37	36 851	41 485	14 231	18
1443 Eid	33 185	257	41	37 992	36 707	15 279	36
1444 Hornindal	5 009	36	4	4 460	5 065	3 575	6
1445 Gloppen	32 052	183	27	52 936	60 986	24 069	30
1449 Stryn	39 503	269	47	87 821	76 026	22 771	41
Sogn og Fjordane	587 987	4 407	723	1 140 279	1 078 095	373 920	656
1502 Molde	183 062	1 497	155	193 042	108 491	55 584	148
1504 Ålesund	351 417	2 374	399	353 423	65 094	50 568	275
1505 Kristiansund	168 397	1 489	250	134 095	32 992	22 156	165
1511 Vanylven	18 085	132	33	38 586	44 413	12 653	21
1514 Sande	11 966	80	14	35 698	32 167	14 813	17
1515 Herøy	50 841	325	68	61 704	38 182	16 271	53
1516 Ulstein	40 746	313	45	26 191	19 524	12 038	37
1517 Hareid	25 766	253	53	14 780	12 573	5 451	31
1519 Volda	51 228	416	64	64 958	69 677	23 980	46
1520 Ørsta	64 332	423	73	74 626	72 522	21 978	55
1523 Ørskog	9 803	100	12	6 047	5 513	4 558	11
1524 Norddal	7 851	68	7	18 593	17 120	7 556	11
1525 Stranda	24 480	172	16	45 166	46 138	26 939	23
1526 Stordal	3 881	38	4	2 129	1 951	3 480	6
1528 Sykkylven	44 612	388	36	35 203	32 184	18 784	40
1529 Skodje	19 446	225	29	16 873	16 742	10 982	24
1531 Sula	45 578	326	57	45 103	18 311	11 237	42
1532 Giske	39 559	245	43	39 704	40 229	10 496	39
1534 Haram	52 775	368	49	155 378	86 316	32 216	53
1535 Vestnes	37 169	351	35	56 201	54 901	16 525	38
1539 Rauma	43 812	375	57	78 926	73 078	21 317	43
1543 Nesset	15 242	96	20	29 438	32 693	11 700	23
1545 Midsund	8 606	90	10	9 689	11 372	6 432	11
1546 Sandøy	5 359	50	3	5 895	5 565	4 380	7
1547 Aukra	15 919	151	15	25 421	20 504	7 433	15
1548 Fræna	57 006	544	59	99 716	57 497	29 435	59
1551 Eide	17 058	189	26	14 870	15 996	7 629	22
1554 Averøy	30 135	307	50	55 913	40 766	17 384	37
1557 Gjemnes	12 739	121	18	28 663	32 591	15 052	16
1560 Tingvoll	15 367	129	18	31 660	36 163	11 844	22
1563 Sunndal	43 656	372	44	46 413	50 352	18 506	54

Tabell F-k: Kriteriedata for kommunene 2009.

Kommune	Ikke-gifte 67 år og over	Inn- vandrerer	PU 16 år og over	PU under 16 år	Elever vanlig underv.	Elever med opphold	Elever spesielle skoler
	16	17	18	19	20	21	22
1419 Leikanger	154	18	1	2	0,0	0,0	0,0
1420 Sogndal	388	72	14	4	0,0	0,0	0,0
1421 Aurland	149	6	3	1	0,0	0,0	0,0
1422 Lærdal	199	26	5	5	0,0	0,0	0,0
1424 Årdal	406	96	25	10	0,0	0,0	0,0
1426 Luster	441	43	18	5	0,0	0,0	0,0
1428 Askvoll	313	28	14	3	31,0	0,0	0,0
1429 Fjaler	262	117	31	3	0,0	0,0	0,0
1430 Gaular	235	12	13	3	0,0	0,0	0,0
1431 Jølster	242	21	9	1	0,0	0,0	0,0
1432 Førde	470	173	38	15	0,0	0,0	0,0
1433 Naustdal	154	18	17	4	0,0	0,0	0,0
1438 Bremanger	397	59	13	7	0,0	0,0	0,0
1439 Vågsøy	489	133	28	8	21,0	0,0	0,0
1441 Selje	234	28	7	11	0,0	0,0	0,0
1443 Eid	354	55	25	3	0,0	0,0	0,0
1444 Hornindal	99	9	9	1	0,0	0,0	0,0
1445 Gloppen	468	31	30	10	0,0	0,0	0,0
1449 Stryn	464	96	32	4	0,0	0,0	0,0
Sogn og Fjordane	7 732	1 525	427	132	52,0	1,0	1,0
1502 Molde	1 500	377	72	13	26,0	0,0	0,0
1504 Ålesund	2 486	443	121	38	134,0	0,0	0,0
1505 Kristiansund	1 524	834	121	23	0,0	0,0	0,0
1511 Vanylven	323	33	24	5	0,0	0,0	0,0
1514 Sande	200	25	15	3	4,0	0,0	0,0
1515 Herøy	527	130	38	2	33,0	0,0	0,0
1516 Ulstein	325	188	37	7	17,0	0,0	0,0
1517 Hareid	305	145	9	7	33,0	0,0	0,0
1519 Volda	574	152	29	7	18,0	0,0	0,0
1520 Ørsta	706	138	25	9	41,0	0,0	0,0
1523 Ørskog	153	62	4	4	1,0	0,0	0,0
1524 Norddal	173	12	7	1	0,0	0,0	0,0
1525 Stranda	384	85	12	2	0,0	0,0	0,0
1526 Stordal	68	24	3	1	0,0	0,0	0,0
1528 Sykkylven	431	149	25	6	4,0	0,0	0,0
1529 Skodje	172	54	22	3	7,0	0,0	0,0
1531 Sula	427	111	44	10	19,0	0,0	0,0
1532 Giske	381	80	26	9	3,0	0,0	0,0
1534 Haram	627	216	23	5	2,0	0,0	0,0
1535 Vestnes	458	75	24	5	40,0	0,0	0,0
1539 Rauma	629	68	29	7	0,0	0,0	0,0
1543 Nesset	271	27	18	3	1,0	0,0	0,0
1545 Midsund	156	41	9	2	0,0	0,0	0,0
1546 Sandøy	130	10	8	0	0,0	0,0	0,0
1547 Aukra	165	62	8	8	0,0	0,0	0,0
1548 Fræna	569	108	47	15	5,0	0,0	0,0
1551 Eide	216	44	21	7	0,0	0,0	0,0
1554 Averøy	400	58	19	4	47,0	0,0	0,0
1557 Gjemnes	217	46	14	0	1,0	0,0	0,0
1560 Tingvoll	272	47	26	6	0,0	0,0	0,0
1563 Sunndal	587	137	20	2	0,0	0,0	0,0

Tabell F-k: Kriteriedata for kommunene 2009.

Kommune	Areal dyrket mark	Antall drifts- enheter	Total areal	Antall landbruks- eiendommer	Skatt i pst av landsgj.
	23	24	25	26	27
1419 Leikanger	4	59	180	163	87,6
1420 Sogndal	26	203	746	449	85,0
1421 Aurland	7	68	1 468	194	163,2
1422 Lærdal	13	113	1 342	235	120,0
1424 Årdal	1	14	976	79	114,0
1426 Luster	37	268	2 707	858	107,8
1428 Askvoll	20	153	326	436	73,1
1429 Fjaler	21	155	417	436	70,2
1430 Gaular	29	224	582	476	76,8
1431 Jølster	27	205	671	386	76,0
1432 Førde	21	167	586	401	93,8
1433 Naustdal	19	151	369	336	72,9
1438 Bremanger	12	111	833	576	99,2
1439 Vågsøy	6	44	176	391	87,6
1441 Selje	12	81	226	497	73,4
1443 Eid	26	217	469	556	78,2
1444 Hornindal	11	79	192	197	68,6
1445 Gloppen	41	322	1 028	643	82,4
1449 Stryn	40	324	1 381	779	83,4
Sogn og Fjordane	463	3722	18 623	10 573	89,9
1502 Molde	14	71	363	527	95,1
1504 Ålesund	2	15	98	261	101,1
1505 Kristiansund	3	21	88	157	85,2
1511 Vanylven	24	167	385	596	83,3
1514 Sande	8	48	93	371	81,9
1515 Herøy	6	64	120	526	105,6
1516 Ulstein	5	31	97	259	109,4
1517 Hareid	5	34	82	239	83,9
1519 Volda	20	135	547	597	78,2
1520 Ørsta	40	234	805	812	82,0
1523 Ørskog	6	41	129	190	87,1
1524 Norddal	12	119	944	280	104,9
1525 Stranda	16	118	866	395	89,6
1526 Stordal	4	26	247	120	86,5
1528 Sykkylven	14	99	338	448	98,0
1529 Skodje	5	32	120	232	80,2
1531 Sula	1	8	59	219	79,6
1532 Giske	11	50	40	310	83,2
1534 Haram	19	102	260	657	96,8
1535 Vestnes	21	131	355	537	84,5
1539 Rauma	37	222	1 502	685	90,5
1543 Nesset	23	138	1 046	402	90,8
1545 Midsund	5	28	95	255	81,9
1546 Sandøy	4	20	20	127	120,4
1547 Aukra	10	34	59	232	162,3
1548 Fræna	59	247	369	831	84,9
1551 Eide	19	80	152	315	78,0
1554 Averøy	20	117	176	504	81,8
1557 Gjemnes	26	144	382	452	78,2
1560 Tingvoll	20	121	337	416	68,6
1563 Sunndal	23	139	1 714	311	97,3

Tabell F-k: Kriteriedata for kommunene 2009.

Kommune	Innbygger- tall per 1.7.2008	Basis- kriteriet	Innbyggere fordelt etter alder:					
			0 - 5	6 - 15	16 - 66	67 - 79	80 - 89	Over 89
	1	2	3	4	5	6	7	8
1566 Surnadal	6 010	1	369	847	3 819	610	308	57
1567 Rindal	2 037	1	112	311	1 199	251	139	25
1571 Halså	1 668	1	93	181	1 062	195	107	30
1573 Smøla	2 126	1	111	252	1 344	258	139	22
1576 Aure	3 511	1	189	444	2 272	372	193	41
Møre og Romsdal	247 758	36	17 807	33 349	161 098	22 181	11 187	2 136
1601 Trondheim	166 716	1	12 776	20 025	115 841	11 677	5 500	897
1612 Hemne	4 240	1	274	615	2 711	421	184	35
1613 Snillfjord	1 010	1	61	141	606	123	56	23
1617 Hitra	4 143	1	251	534	2 680	444	203	31
1620 Frøya	4 141	1	259	550	2 612	462	230	28
1621 Ørland	5 028	1	324	705	3 270	505	198	26
1622 Agdenes	1 732	1	85	240	1 061	198	129	19
1624 Rissa	6 389	1	415	928	4 023	607	344	72
1627 Bjugn	4 547	1	297	587	2 881	508	232	42
1630 Åfjord	3 257	1	192	452	2 016	390	178	29
1632 Roan	999	1	45	134	610	118	80	12
1633 Osen	1 035	1	67	118	633	127	74	16
1634 Oppdal	6 575	1	432	919	4 251	637	286	50
1635 Rennebu	2 595	1	149	334	1 628	301	159	24
1636 Meldal	3 864	1	207	468	2 421	438	277	53
1638 Orkdal	11 100	1	842	1 397	7 376	977	426	82
1640 Røros	5 574	1	321	722	3 567	612	302	50
1644 Holtålen	2 079	1	130	250	1 282	265	127	25
1648 Midtre Gauldal	5 921	1	345	822	3 779	602	300	73
1653 Melhus	14 531	1	1 184	2 128	9 566	1 134	454	65
1657 Skaun	6 375	1	567	914	4 169	471	215	39
1662 Klæbu	5 590	1	524	931	3 725	294	102	14
1663 Malvik	12 485	1	1 023	1 980	8 324	797	308	53
1664 Selbu	3 999	1	281	504	2 481	440	239	54
1665 Tydal	856	1	40	109	523	123	54	7
Sør-Trøndelag	284 781	25	21 091	36 507	192 036	22 671	10 657	1 819
1702 Steinkjer	20 724	1	1 321	2 764	13 401	2 118	968	152
1703 Namsos	12 707	1	981	1 838	8 195	1 080	520	93
1711 Meråker	2 470	1	136	314	1 550	267	160	43
1714 Stjørdal	20 743	1	1 650	3 094	13 477	1 675	718	129
1717 Frosta	2 478	1	156	373	1 532	263	125	29
1718 Leksvik	3 489	1	252	458	2 238	325	180	36
1719 Levanger	18 402	1	1 420	2 564	12 042	1 569	688	119
1721 Verdal	14 169	1	1 108	1 968	9 353	1 087	548	105
1723 Mosvik	848	1	45	121	533	85	52	12
1724 Verran	2 935	1	140	301	1 958	330	169	37
1725 Namdalseid	1 724	1	106	231	1 075	187	100	25
1729 Inderøy	5 822	1	416	859	3 785	496	230	36
1736 Snåsa	2 167	1	127	296	1 329	252	130	33
1738 Lierne	1 471	1	87	184	930	171	78	21
1739 Røyrvik	499	1	34	56	324	54	27	4
1740 Namsskogan	905	1	54	112	538	134	53	14
1742 Grong	2 362	1	145	329	1 454	265	141	28
1743 Høylandet	1 269	1	106	161	778	139	70	15

Tabell F-k: Kriteriedata for kommunene 2009.

Kommune	Urbanitets- kriterium	Skilte og separerte 16 - 59 år	Arbeids- ledige 16 - 59 år	Be- regnet reisetid	Reiseavst. innen sone	Reiseavst. til nabo- krets	Dødelig- het
	9	10	11	12	13	14	15
1566 Surnadal	34 448	284	43	53 010	49 595	16 947	39
1567 Rindal	9 394	53	9	11 329	11 317	7 151	13
1571 Halså	7 372	64	17	21 140	18 090	7 055	10
1573 Smøla	9 903	95	20	27 885	35 418	9 310	14
1576 Aure	18 085	181	28	77 723	76 231	26 417	24
Møre og Romsdal	1 595 093	12 684	1 879	2 035 191	1 382 268	596 257	1 544
1601 Trondheim	1 826 349	10 185	2 049	1 411 993	372 685	135 617	1 166
1612 Hemne	22 496	234	28	25 333	23 548	11 368	26
1613 Snillfjord	4 086	32	11	18 242	23 003	11 449	5
1617 Hitra	21 847	266	32	54 515	59 801	20 500	29
1620 Frøya	21 923	201	36	99 688	44 875	20 095	31
1621 Ørland	27 629	302	81	29 109	17 389	12 035	41
1622 Agdenes	7 835	66	15	16 294	16 181	8 752	11
1624 Rissa	36 698	296	85	84 310	85 482	18 240	39
1627 Bjugn	24 875	262	50	59 177	38 030	13 335	32
1630 Åfjord	16 269	129	32	33 146	38 657	15 450	23
1632 Roan	4 015	30	15	13 617	15 319	5 652	6
1633 Osen	4 178	53	9	16 444	16 826	9 940	6
1634 Oppdal	38 072	336	48	33 587	28 010	16 098	41
1635 Rennebu	12 496	102	11	21 267	24 117	15 106	15
1636 Meldal	20 202	192	41	31 809	35 296	10 024	23
1638 Orkdal	70 880	618	111	66 176	52 601	20 401	79
1640 Røros	31 600	329	44	36 379	37 555	17 845	35
1644 Holtålen	9 526	68	13	15 098	15 794	5 374	15
1648 Midtre Gauldal	33 566	269	47	78 638	73 276	20 020	37
1653 Melhus	98 196	744	163	141 134	80 994	27 684	94
1657 Skaun	36 421	371	60	42 249	29 059	14 057	40
1662 Klæbu	31 182	258	52	14 495	12 709	12 634	36
1663 Malvik	81 583	696	139	121 101	39 338	22 953	83
1664 Selbu	21 050	148	28	34 338	31 467	15 769	21
1665 Tydal	3 303	27	4	7 402	5 382	4 568	5
Sør-Trøndelag	2 506 276	16 214	3 204	2 505 541	1 217 392	484 967	1 939
1702 Steinkjer	150 820	1 252	281	147 593	108 265	51 157	147
1703 Namsos	83 317	809	139	77 132	84 974	22 909	92
1711 Meråker	11 989	128	31	9 611	8 845	10 330	17
1714 Stjørdal	150 330	1 123	164	131 910	68 867	40 942	134
1717 Frosta	11 760	99	25	10 002	11 304	6 267	15
1718 Leksvik	17 803	170	33	37 148	41 032	16 475	21
1719 Levanger	130 769	1 069	192	145 118	94 912	35 182	120
1721 Verdal	95 245	799	182	88 099	61 506	31 175	98
1723 Mosvik	3 341	38	8	3 729	3 641	3 953	5
1724 Verran	14 569	152	39	19 913	22 751	7 626	21
1725 Namdalseid	7 616	91	15	17 570	19 765	9 384	8
1729 Inderøy	33 063	273	54	36 724	41 610	14 828	44
1736 Snåsa	10 120	114	10	11 567	12 344	6 978	14
1738 Lierne	6 373	51	9	30 846	33 047	13 510	11
1739 Røyrvik	1 729	15	7	3 348	3 956	4 802	5
1740 Namsskogan	3 583	52	11	11 322	13 863	10 277	6
1742 Grong	11 252	132	10	15 717	17 299	7 080	16
1743 Høylandet	5 319	41	6	7 780	9 419	7 028	8

Tabell F-k: Kriteriedata for kommunene 2009.

Kommune	Ikke-gifte 67 år og over	Inn- vandrerer	PU 16 år og over	PU under 16 år	Elever vanlig underv.	Elever med opphold	Elever spesielle skoler
	16	17	18	19	20	21	22
1566 Surnadal	480	38	39	5	0,0	0,0	0,0
1567 Rindal	222	1	11	1	0,0	0,0	0,0
1571 Halså	183	9	11	1	0,0	0,0	0,0
1573 Smøla	220	29	12	3	0,0	0,0	0,0
1576 Aure	331	11	12	2	10,0	0,0	0,0
Møre og Romsdal	16 792	4 069	985	226	446,0	0,0	0,0
1601 Trondheim	8 933	5 941	430	95	792,0	0,0	15,2
1612 Hemne	297	45	12	2	1,0	0,0	0,0
1613 Snillfjord	105	5	6	0	0,0	0,0	0,0
1617 Hitra	380	52	16	13	0,0	1,0	1,0
1620 Frøya	345	48	19	4	0,0	0,0	0,0
1621 Ørland	374	45	17	11	14,0	0,0	0,0
1622 Agdenes	165	25	17	4	0,0	0,0	0,0
1624 Rissa	543	45	17	15	3,0	1,0	1,0
1627 Bjugn	422	41	15	6	24,0	0,0	0,0
1630 Åfjord	287	9	20	1	0,0	0,0	0,0
1632 Roan	112	5	7	1	0,0	0,0	0,0
1633 Osen	106	0	5	1	0,0	0,0	0,0
1634 Oppdal	491	98	22	3	40,0	0,0	0,0
1635 Rennebu	223	5	16	1	0,0	0,0	0,0
1636 Meldal	418	18	16	2	0,0	0,0	0,0
1638 Orkdal	786	130	38	9	0,0	0,0	0,0
1640 Røros	478	74	21	1	0,0	0,0	0,0
1644 Holtålen	227	7	13	2	0,0	0,0	0,0
1648 Midtre Gauldal	486	45	22	3	0,0	0,0	0,0
1653 Melhus	694	197	60	11	17,0	0,0	1,0
1657 Skaun	313	39	19	2	6,0	0,0	0,0
1662 Klæbu	209	65	14	5	13,0	0,0	0,0
1663 Malvik	493	143	47	11	35,0	0,0	1,0
1664 Selbu	355	24	23	1	0,0	0,0	0,0
1665 Tydal	82	5	1	0	0,0	0,0	0,0
Sør-Trøndelag	17 324	7 111	893	204	945,0	2,0	19,2
1702 Steinkjer	1 461	202	81	19	92,0	0,0	0,0
1703 Namsos	846	159	52	7	40,0	0,0	0,0
1711 Meråker	267	29	8	4	0,0	0,0	0,0
1714 Stjørdal	1 121	282	96	30	63,0	0,0	0,0
1717 Frosta	190	13	10	1	1,0	0,0	0,0
1718 Leksvik	264	35	34	6	1,0	0,8	0,8
1719 Levanger	1 115	224	69	19	167,0	0,0	0,0
1721 Verdal	856	130	68	6	9,0	0,0	0,0
1723 Mosvik	83	1	5	1	1,0	0,0	0,0
1724 Verran	265	15	13	6	0,0	0,0	0,0
1725 Namdalseid	156	15	12	5	3,0	0,0	0,0
1729 Inderøy	341	46	34	7	1,0	0,0	0,0
1736 Snåsa	208	5	13	4	33,0	0,0	0,0
1738 Lierne	156	1	12	4	0,0	0,0	0,0
1739 Røyrvik	44	2	0	1	0,0	0,0	0,0
1740 Namsskogan	92	7	7	0	0,0	0,0	0,0
1742 Grong	207	24	16	3	0,0	0,0	0,0
1743 Høylandet	101	3	20	0	0,0	0,0	0,0

Tabell F-k: Kriteriedata for kommunene 2009.

Kommune	Areal dyrket mark	Antall drifts- enheter	Total areal	Antall landbruks- eiendommer	Skatt i pst av landsgj.
	23	24	25	26	27
1566 Surnadal	37	197	1 365	628	78,0
1567 Rindal	26	138	641	319	78,8
1571 Halså	16	99	301	320	81,1
1573 Smøla	15	75	282	308	84,7
1576 Aure	25	142	644	651	84,5
Møre og Romsdal	601	3487	15 121	14 489	92,1
1601 Trondheim	60	271	342	626	97,2
1612 Hemne	21	109	662	418	76,8
1613 Snillfjord	13	66	508	256	71,8
1617 Hitra	15	67	685	578	74,4
1620 Frøya	8	46	241	490	74,5
1621 Ørland	45	160	74	303	81,3
1622 Agdenes	17	95	318	280	69,6
1624 Rissa	58	281	621	804	70,4
1627 Bjugn	35	140	384	518	68,1
1630 Åfjord	30	143	954	470	67,3
1632 Roan	10	52	377	197	66,3
1633 Osen	8	38	387	159	68,4
1634 Oppdal	74	273	2 274	630	79,7
1635 Rennebu	40	177	948	499	77,8
1636 Meldal	31	120	613	343	70,1
1638 Orkdal	44	187	594	682	78,9
1640 Rørø	23	89	1 956	590	80,2
1644 Holtålen	18	94	1 209	527	68,5
1648 Midtre Gauldal	55	340	1 860	796	68,2
1653 Melhus	70	308	696	844	76,8
1657 Skaun	32	170	224	407	74,5
1662 Klæbu	10	46	186	139	81,9
1663 Malvik	16	68	169	182	86,0
1664 Selbu	35	178	1 235	654	77,0
1665 Tydal	9	49	1 329	141	150,3
Sør-Trøndelag	777	3567	18 846	11 533	78,2
1702 Steinkjer	166	620	1 564	1 261	74,2
1703 Namsos	19	96	775	394	74,8
1711 Meråker	10	54	1 274	257	83,0
1714 Stjørdal	88	406	938	1 115	79,6
1717 Frosta	23	149	76	360	68,9
1718 Leksvik	24	128	430	387	72,2
1719 Levanger	138	541	645	1 171	74,1
1721 Verdal	88	373	1 548	859	72,4
1723 Mosvik	10	56	219	163	66,6
1724 Verran	11	60	602	206	70,5
1725 Namdalseid	33	129	770	249	59,2
1729 Inderøy	53	231	146	508	70,2
1736 Snåsa	37	155	2 343	301	66,4
1738 Lierne	15	89	2 962	336	71,3
1739 Røyrvik	5	19	1 584	100	83,2
1740 Namsskogan	8	33	1 417	106	108,8
1742 Grong	21	89	1 136	219	86,3
1743 Høylandet	19	104	755	204	68,4

Tabell F-k: Kriteriedata for kommunene 2009.

Kommune	Innbygger- tall per 1.7.2008	Basis- kriteriet	Innbyggere fordelt etter alder:					
			0 - 5	6 - 15	16 - 66	67 - 79	80 - 89	Over 89
	1	2	3	4	5	6	7	8
1744 Overhalla	3 527	1	253	493	2 271	326	158	26
1748 Fosnes	680	1	25	91	428	91	42	3
1749 Flatanger	1 135	1	51	188	695	119	73	9
1750 Vikna	4 069	1	322	563	2 639	376	139	30
1751 Nærøy	4 993	1	302	726	3 154	528	249	34
1755 Leka	580	1	27	57	368	89	34	5
Nord-Trøndelag	130 168	24	9 264	18 141	84 047	12 026	5652	1 038
1804 Bodø	46 129	1	3 592	6 235	31 362	3 429	1300	211
1805 Narvik	18 335	1	1 190	2 312	12 030	1 782	891	130
1811 Bindal	1 624	1	94	184	1 026	200	87	33
1812 Sømna	2 059	1	136	284	1 331	191	86	31
1813 Brønnøy	7 554	1	539	1 100	4 890	672	287	66
1815 Vega	1 296	1	80	162	807	162	77	8
1816 Vevelstad	489	1	22	63	317	56	27	4
1818 Herøy	1 657	1	97	195	1 080	176	90	19
1820 Alstahaug	7 231	1	462	1 007	4 844	661	224	33
1822 Leirfjord	2 104	1	106	268	1 392	194	113	31
1824 Vefsn	13 348	1	864	1 750	8 682	1 379	570	103
1825 Grane	1 521	1	94	192	964	188	70	13
1826 Hattfjelldal	1 441	1	85	188	889	173	92	14
1827 Dønna	1 446	1	89	199	922	149	74	13
1828 Nesna	1 768	1	112	255	1 127	161	94	19
1832 Hemnes	4 488	1	298	618	2 807	487	240	38
1833 Rana	25 230	1	1 717	3 428	16 502	2 353	1038	192
1834 Lurøy	1 911	1	124	243	1 199	236	87	22
1835 Træna	455	1	37	76	267	52	22	1
1836 Rødøy	1 319	1	94	198	806	145	60	16
1837 Meløy	6 598	1	408	966	4 181	615	344	84
1838 Gildeskål	2 042	1	102	253	1 263	251	140	33
1839 Beiarn	1 141	1	50	132	727	155	70	7
1840 Saltdal	4 711	1	267	575	3 165	454	210	40
1841 Fauske	9 476	1	594	1 251	6 232	909	418	72
1845 Sørfold	2 020	1	116	252	1 295	219	113	25
1848 Steigen	2 669	1	159	337	1 679	290	166	38
1849 Hamarøy	1 724	1	82	194	1 100	204	119	25
1850 Tysfjord	2 032	1	127	233	1 338	220	96	18
1851 Lødingen	2 238	1	104	260	1 416	281	155	22
1852 Tjeldsund	1 357	1	84	153	849	159	96	16
1853 Evenes	1 360	1	76	186	862	154	66	16
1854 Ballangen	2 640	1	164	345	1 657	301	139	34
1856 Røst	623	1	43	91	389	68	28	4
1857 Værøy	726	1	41	97	464	83	37	4
1859 Flakstad	1 433	1	79	225	857	186	70	16
1860 Vestvågøy	10 713	1	747	1 576	6 777	1 028	495	90
1865 Vågan	8 963	1	627	1 138	5 915	824	388	71
1866 Hadsel	7 974	1	503	1 065	5 149	789	400	68
1867 Bø	2 834	1	146	336	1 673	419	211	49
1868 Øksnes	4 432	1	277	662	2 835	456	172	30
1870 Sortland	9 733	1	664	1 440	6 431	744	378	76
1871 Andøy	5 059	1	313	662	3 163	593	263	65
1874 Moskenes	1 125	1	58	144	677	165	68	13

Tabell F-k: Kriteriedata for kommunene 2009.

Kommune	Urbanitets- kriterium	Skilte og separerte 16 - 59 år	Arbeids- ledige 16 - 59 år	Be- regnet reisetid	Reiseavst. innen sone	Reiseavst. til nabo- krets	Dødelig- het
	9	10	11	12	13	14	15
1744 Overhalla	17 944	163	28	22 747	32 285	13 135	25
1748 Fosnes	2 537	46	6	5 992	6 010	5 446	4
1749 Flatanger	4 649	46	10	14 699	16 599	8 083	7
1750 Vikna	21 227	238	47	23 110	24 446	11 647	30
1751 Nærøy	27 563	206	57	64 295	77 764	26 307	40
1755 Leka	2 109	23	6	3 478	3 211	3 028	4
Nord-Trøndelag	825 025	7 130	1 370	939 450	817 715	367 550	892
1804 Bodø	394 334	2 861	540	487 053	224 606	56 267	303
1805 Narvik	131 017	1 155	197	133 428	104 798	20 753	128
1811 Bindal	7 161	52	11	30 771	34 012	15 069	13
1812 Sømna	9 454	95	14	12 183	15 076	5 684	16
1813 Brønnøy	44 926	436	66	62 678	69 444	17 638	53
1815 Vega	5 429	62	14	6 180	6 382	6 418	12
1816 Vevelstad	1 671	16	5	4 410	3 744	5 385	5
1818 Herøy	7 435	58	27	14 908	11 568	4 696	13
1820 Alstahaug	42 590	425	85	46 201	47 536	13 413	61
1822 Leirfjord	9 642	120	24	14 162	17 498	8 913	13
1824 Vefsn	89 838	899	142	77 496	52 681	27 231	94
1825 Grane	6 668	91	12	33 926	13 503	8 914	11
1826 Hattfjelldal	6 285	53	7	12 344	15 595	11 743	9
1827 Dønna	6 285	68	18	17 791	19 087	14 951	12
1828 Nesna	8 017	106	21	9 678	8 963	5 018	12
1832 Hemnes	24 060	251	42	59 232	70 505	18 319	33
1833 Rana	190 302	1 462	271	187 527	119 245	42 843	171
1834 Lurøy	8 595	80	22	130 009	181 429	41 227	15
1835 Træna	1 531	27	3	3 060	2 561	5 924	5
1836 Rødøy	5 525	53	12	96 446	68 717	23 143	10
1837 Meløy	38 476	377	48	144 798	99 887	33 796	42
1838 Gildeskål	9 399	108	16	38 477	37 880	7 601	15
1839 Beiarn	4 600	46	13	12 736	14 762	5 345	9
1840 Saltdal	25 564	245	66	31 864	34 552	11 741	38
1841 Fauske	59 179	563	163	68 578	79 156	15 958	68
1845 Sørfold	9 146	92	32	50 341	33 668	16 485	17
1848 Steigen	12 948	138	37	66 314	48 487	16 410	20
1849 Hamarøy	7 851	109	24	24 473	29 524	11 038	13
1850 Tysfjord	9 300	75	41	66 271	60 440	10 206	19
1851 Lødingen	10 698	131	45	15 970	18 479	7 212	14
1852 Tjeldsund	5 646	67	13	28 171	22 606	5 713	8
1853 Evenes	5 748	80	10	10 155	11 311	6 031	12
1854 Ballangen	12 832	128	35	13 998	15 483	7 167	17
1856 Røst	2 252	34	14	474	381	833	5
1857 Værøy	2 787	26	30	205	237	4 030	6
1859 Flakstad	6 172	42	26	12 762	23 209	5 826	9
1860 Vestvågøy	68 509	666	165	79 480	53 534	23 490	79
1865 Vågan	55 106	549	149	84 289	80 022	33 438	71
1866 Hadsel	48 056	462	107	96 026	71 032	17 610	61
1867 Bø	14 090	165	57	21 352	22 696	7 031	22
1868 Øksnes	23 713	262	65	26 844	25 451	14 779	36
1870 Sortland	60 666	646	127	59 319	50 246	25 644	66
1871 Andøy	27 979	314	52	72 122	80 012	17 547	36
1874 Moskenes	4 600	47	17	5 960	4 430	3 591	9

Tabell F-k: Kriteriedata for kommunene 2009.

Kommune	Ikke-gifte 67 år og over	Inn- vandrerer	PU 16 år og over	PU under 16 år	Elever vanlig underv.	Elever med opphold	Elever spesielle skoler
	16	17	18	19	20	21	22
1744 Overhalla	217	10	19	6	0,0	0,0	0,0
1748 Fosnes	66	2	2	1	0,0	0,0	0,0
1749 Flatanger	110	4	9	1	35,0	0,0	0,0
1750 Vikna	270	24	33	3	0,0	0,0	0,0
1751 Nærøy	429	31	31	5	26,0	0,0	0,0
1755 Leka	56	5	1	1	2,0	0,0	0,0
Nord-Trøndelag	8 921	1 269	645	140	474,0	0,8	0,8
1804 Bodø	2 225	736	114	29	43,0	0,0	0,0
1805 Narvik	1 366	395	64	14	0,0	0,0	0,0
1811 Bindal	194	3	15	1	91,0	0,0	0,0
1812 Sømna	167	18	13	1	0,0	0,0	0,0
1813 Brønnøy	529	94	51	23	0,0	0,0	0,0
1815 Vega	145	4	4	1	0,0	0,0	0,0
1816 Vevelstad	55	2	0	0	0,0	0,0	0,0
1818 Herøy	176	15	10	3	0,0	0,0	0,0
1820 Alstahaug	457	112	36	12	0,0	0,0	0,0
1822 Leirfjord	210	28	10	3	0,0	0,0	0,0
1824 Vefsn	945	165	73	14	0,0	0,0	0,0
1825 Grane	145	10	6	2	1,0	0,0	0,0
1826 Hattfjelldal	132	18	10	2	6,0	0,0	0,0
1827 Dønna	137	10	15	1	20,0	0,0	0,0
1828 Nesna	169	13	7	2	0,0	0,0	0,0
1832 Hemnes	402	37	26	4	0,0	0,0	0,0
1833 Rana	1 791	215	81	38	1,0	0,0	0,0
1834 Lurøy	179	9	18	2	0,0	0,0	0,0
1835 Træna	34	7	2	0	0,0	0,0	0,0
1836 Rødøy	118	4	8	2	0,0	0,0	0,0
1837 Meløy	507	57	29	12	0,0	0,0	0,0
1838 Gildeskål	226	16	18	3	0,0	0,0	0,0
1839 Beiarn	102	0	5	0	0,0	0,0	0,0
1840 Saltdal	346	45	37	2	0,0	0,0	0,0
1841 Fauske	710	54	30	9	17,0	0,0	0,0
1845 Sørfold	191	5	11	3	0,0	0,0	0,0
1848 Steigen	295	19	8	4	0,0	0,0	0,0
1849 Hamarøy	218	13	13	1	0,0	0,0	0,0
1850 Tysfjord	207	6	21	2	0,0	0,0	0,0
1851 Lødingen	240	23	17	2	0,0	0,0	0,0
1852 Tjeldsund	128	9	15	1	0,0	0,0	0,0
1853 Evenes	151	8	10	4	0,0	0,0	0,0
1854 Ballangen	276	32	18	2	0,0	0,0	0,0
1856 Røst	56	11	2	0	0,0	0,0	0,0
1857 Værøy	67	1	6	2	0,0	0,0	0,0
1859 Flakstad	126	6	7	2	32,0	0,0	0,0
1860 Vestvågøy	840	88	52	10	4,0	0,0	0,0
1865 Vågan	725	128	36	12	64,0	0,0	0,0
1866 Hadsel	661	114	33	5	0,0	0,0	0,0
1867 Bø	352	26	20	1	0,0	0,0	0,0
1868 Øksnes	328	21	30	10	0,0	0,0	0,0
1870 Sortland	626	121	41	14	0,0	0,0	0,0
1871 Andøy	466	60	27	10	0,0	0,0	0,0
1874 Moskenes	113	3	4	4	0,0	0,0	0,0

Tabell F-k: Kriteriedata for kommunene 2009.

Kommune	Areal dyrket mark	Antall drifts- enheter	Total areal	Antall landbruks- eiendommer	Skatt i pst av landsgj.
	23	24	25	26	27
1744 Overhalla	45	163	729	302	72,8
1748 Fosnes	11	45	545	138	57,9
1749 Flatanger	9	55	460	199	62,9
1750 Vikna	17	81	318	296	71,2
1751 Nærøy	42	174	1 066	850	64,4
1755 Leka	11	53	110	150	63,3
Nord-Trøndelag	903	3903	22 412	10 131	72,6
1804 Bodø	28	126	1 392	984	91,7
1805 Narvik	4	27	2 023	424	84,9
1811 Bindal	13	69	1 265	351	74,7
1812 Sømna	32	116	194	302	59,9
1813 Brønnøy	32	135	1 042	615	71,7
1815 Vega	18	78	163	293	63,9
1816 Vevelstad	10	39	539	138	59,5
1818 Herøy	6	30	65	194	71,2
1820 Alstahaug	27	99	187	288	78,0
1822 Leirfjord	22	94	465	442	59,2
1824 Vefsn	29	124	1 929	663	87,6
1825 Grane	9	41	2 009	214	69,8
1826 Hattfjelldal	18	98	2 684	263	65,8
1827 Dønna	18	75	194	344	59,8
1828 Nesna	15	62	183	219	63,3
1832 Hemnes	23	127	1 589	350	95,5
1833 Rana	24	143	4 460	735	82,4
1834 Lurøy	9	46	264	289	76,2
1835 Træna	0	2	16	13	83,7
1836 Rødøy	10	52	712	413	67,6
1837 Meløy	18	76	873	554	92,9
1838 Gildeskål	11	42	662	502	76,8
1839 Beiarn	13	69	1 222	336	83,5
1840 Saltdal	9	56	2 215	539	73,2
1841 Fauske	16	68	1 210	584	82,7
1845 Sørfold	3	18	1 636	530	112,2
1848 Steigen	29	111	1 007	653	62,1
1849 Hamarøy	7	27	1 031	338	86,6
1850 Tysfjord	2	12	1 464	232	80,9
1851 Lødingen	4	20	524	159	76,8
1852 Tjeldsund	4	21	317	231	65,7
1853 Evenes	7	31	252	347	73,1
1854 Ballangen	9	38	931	553	60,8
1856 Røst	1	7	11	69	92,9
1857 Værøy	0	0	18	65	83,1
1859 Flakstad	5	23	178	215	76,2
1860 Vestvågøy	36	177	423	1 118	68,9
1865 Vågan	9	48	477	478	70,6
1866 Hadsel	19	101	566	894	70,4
1867 Bø	12	52	247	593	57,0
1868 Øksnes	6	28	319	424	68,7
1870 Sortland	22	92	722	704	74,7
1871 Andøy	18	65	656	604	74,6
1874 Moskenes	0	1	119	22	79,0

Tabell F-k: Kriteriedata for kommunene 2009.

Kommune	Innbygger- tall per 1.7.2008	Basis- kriteriet	Innbyggere fordelt etter alder:					
			0 - 5	6 - 15	16 - 66	67 - 79	80 - 89	Over 89
	1	2	3	4	5	6	7	8
Nordland	235 028	44	15 663	31 530	153 338	22 413	10171	1 913
1901 Harstad	23 125	1	1 530	3 032	15 576	1 986	873	128
1902 Tromsø	65 913	1	5 328	8 709	46 186	3 916	1526	248
1911 Kvæfjord	3 002	1	176	440	1 960	277	124	25
1913 Skånland	2 847	1	159	309	1 905	307	126	41
1915 Bjarkøy	505	1	29	69	292	65	38	12
1917 Ibestad	1 480	1	62	155	895	231	115	22
1919 Gratangen	1 154	1	68	136	693	161	83	13
1920 Lavangen	1 008	1	67	130	600	123	68	20
1922 Bardu	3 953	1	322	501	2 607	341	154	28
1923 Salangen	2 182	1	114	316	1 446	212	76	18
1924 Målselv	6 508	1	451	879	4 244	612	272	50
1925 Sørreisa	3 350	1	248	498	2 141	307	133	23
1926 Dyrøy	1 223	1	64	156	759	147	81	16
1927 Tranøy	1 560	1	82	187	968	206	99	18
1928 Torsken	937	1	40	108	599	119	55	16
1929 Berg	938	1	34	115	609	119	53	8
1931 Lenvik	11 153	1	870	1 584	7 161	1 009	471	58
1933 Balsfjord	5 501	1	328	749	3 432	695	259	38
1936 Karlsøy	2 382	1	114	295	1 547	294	102	30
1938 Lyngen	3 195	1	209	434	2 000	374	155	23
1939 Storfjord	1 874	1	122	268	1 237	181	57	9
1940 Kåfjord	2 253	1	148	267	1 430	282	107	19
1941 Skjervøy	2 914	1	183	437	1 897	268	109	20
1942 Nordreisa	4 665	1	311	614	3 048	456	201	35
1943 Kvænangen	1 334	1	75	162	826	192	68	11
Troms	154 956	25	11 134	20 550	104 058	12 880	5405	929
2002 Vardø	2 171	1	113	260	1 447	242	92	17
2003 Vadsø	6 061	1	422	882	4 052	498	175	32
2004 Hammerfest	9 510	1	749	1 181	6 568	675	283	54
2011 Kautokeino	2 962	1	230	385	2 060	214	62	11
2012 Alta	18 414	1	1 572	2 912	12 243	1 241	384	62
2014 Loppa	1 099	1	55	140	679	154	64	7
2015 Hasvik	995	1	53	121	660	115	39	7
2017 Kvalsund	1 062	1	56	121	683	154	42	6
2018 Måsøy	1 324	1	69	160	863	175	51	6
2019 Nordkapp	3 200	1	190	443	2 102	316	133	16
2020 Porsanger	4 041	1	259	512	2 747	359	151	13
2021 Karasjok	2 814	1	197	430	1 858	234	86	9
2022 Lebesby	1 330	1	77	173	862	161	48	9
2023 Gamvik	1 028	1	43	135	682	125	37	6
2024 Berlevåg	1 067	1	70	143	662	133	48	11
2025 Tana	2 949	1	168	392	1 959	322	93	15
2027 Nesseby	868	1	35	97	559	116	53	8
2028 Båtsfjord	2 076	1	139	279	1 410	180	60	8
2030 Sør-Varanger	9 556	1	650	1 340	6 344	819	347	56
Finnmark	72 527	19	5 147	10 106	48 440	6 233	2248	353
Hele landet	4 769 023	430	354 313	617 864	3 183 427	395 123	184 637	33 659

Tabell F-k: Kriteriedata for kommunene 2009.

Kommune	Urbanitets- kriterium	Skilte og separerte 16 - 59 år	Arbeids- ledige 16 - 59 år	Be- regnet reisetid	Reiseavst. innen sone	Reiseavst. til nabo- krets	Dødelig- het
	9	10	11	12	13	14	15
Nordland	1 526 079	13 742	2 885	2 470 462	2 004 436	662 073	1 681
1901 Harstad	172 391	1 476	281	152 050	77 090	36 795	168
1902 Tromsø	599 493	4 080	663	603 514	300 831	107 080	458
1911 Kvæfjord	15 093	177	34	32 420	28 278	13 120	24
1913 Skånland	14 061	141	30	39 131	41 156	11 617	18
1915 Bjarkøy	1 770	20	6	5 998	5 002	2 989	3
1917 Ibestad	6 533	68	21	28 642	14 201	5 999	13
1919 Gratangen	4 797	70	13	9 704	10 039	5 392	10
1920 Lavangen	4 029	46	11	3 399	3 324	4 046	7
1922 Bardu	20 974	157	25	23 119	23 206	11 408	23
1923 Salangen	10 081	120	25	11 279	11 336	6 525	19
1924 Målselv	38 343	352	45	90 440	84 876	33 658	47
1925 Sørreisa	16 754	177	32	14 878	13 586	9 821	24
1926 Dyrøy	5 114	48	14	6 524	6 457	7 546	11
1927 Tranøy	6 887	103	12	29 280	36 074	9 622	13
1928 Torsken	3 682	46	17	24 617	30 283	5 909	9
1929 Berg	3 682	49	12	9 687	9 164	4 427	9
1931 Lenvik	71 978	651	115	141 703	125 103	47 024	83
1933 Balsfjord	30 987	250	41	86 289	95 898	28 950	46
1936 Karlsøy	11 406	141	37	73 874	69 064	16 281	15
1938 Lyngen	16 124	132	54	55 950	64 066	15 681	23
1939 Storfjord	8 562	112	23	23 015	38 398	10 761	17
1940 Kåfjord	10 523	96	39	40 492	32 122	6 560	19
1941 Skjervøy	14 486	153	53	27 030	23 873	13 556	25
1942 Nordreisa	25 271	277	67	44 269	42 703	18 918	36
1943 Kvænangen	5 697	74	20	30 194	19 551	11 885	12
Troms	1 118 717	9 016	1 690	1 607 498	1 205 679	445 569	1 132
2002 Vardø	10 198	133	86	5 406	5 839	2 732	23
2003 Vadsø	34 605	338	97	24 886	22 250	6 292	51
2004 Hammerfest	58 633	586	84	57 699	28 926	19 543	76
2011 Kautokeino	14 563	81	121	29 414	37 785	25 863	21
2012 Alta	130 060	1 167	237	195 303	139 119	70 898	129
2014 Loppa	4 493	70	33	40 306	36 100	12 446	12
2015 Hasvik	3 972	62	25	10 743	11 991	3 315	11
2017 Kvalsund	4 468	85	16	15 902	18 404	14 981	11
2018 Måsøy	5 621	65	27	19 636	13 935	3 553	12
2019 Nordkapp	16 191	237	77	37 487	16 297	11 958	31
2020 Porsanger	21 385	307	56	45 990	52 887	18 267	37
2021 Karasjok	14 084	153	62	10 220	11 090	13 096	22
2022 Lebesby	5 474	88	33	31 682	41 104	10 755	13
2023 Gamvik	4 173	70	21	20 706	16 541	11 236	9
2024 Berlevåg	4 352	71	34	1 916	2 083	1 647	9
2025 Tana	14 605	181	53	42 406	50 582	30 723	25
2027 Nesseby	3 303	60	18	5 624	6 794	4 078	7
2028 Båtsfjord	9 642	110	85	3 151	2 919	2 497	19
2030 Sør-Varanger	59 464	595	102	123 104	110 483	42 453	80
Finnmark	419 286	4 459	1 267	721 581	625 132	306 331	598
Hele landet	39 713 159	300 970	46 094	36 860 554	19 663 618	8 801 382	32 632

Tabell F-k: Kriteriedata for kommunene 2009.

Kommune	Ikke-gifte 67 år og over	Inn- vandrerer	PU 16 år og over	PU under 16 år	Elever vanlig underv.	Elever med opphold	Elever spesielle skoler
	16	17	18	19	20	21	22
Nordland	17 533	2 761	1 053	269	279,0	0,0	0,0
1901 Harstad	1 430	269	68	24	0,0	0,0	0,0
1902 Tromsø	2 842	1 234	138	61	223,0	0,0	0,0
1911 Kvæfjord	220	18	24	8	0,0	0,0	0,0
1913 Skånland	248	18	29	3	0,0	0,0	0,0
1915 Bjarkøy	69	14	2	1	0,0	0,0	0,0
1917 Ibestad	198	25	13	1	34,0	0,0	0,0
1919 Gratangen	160	20	8	1	0,0	0,0	0,0
1920 Lavangen	119	12	10	1	0,0	0,0	0,0
1922 Bardu	240	44	23	1	1,0	0,0	0,0
1923 Salangen	174	26	18	3	0,0	0,0	0,0
1924 Målselv	465	17	22	9	30,0	0,0	0,0
1925 Sørreisa	243	39	15	4	0,0	0,0	0,0
1926 Dyrøy	165	7	10	0	0,0	0,0	0,0
1927 Tranøy	165	14	11	3	0,0	0,0	0,0
1928 Torsken	111	5	5	3	0,0	0,0	0,0
1929 Berg	101	2	4	0	0,0	0,0	0,0
1931 Lenvik	829	90	62	21	0,0	0,0	0,0
1933 Balsfjord	519	24	29	7	46,0	0,0	0,0
1936 Karlsøy	195	36	13	8	0,0	0,0	0,0
1938 Lyngen	257	20	32	3	28,0	0,0	0,0
1939 Storfjord	141	9	14	0	0,0	0,0	0,0
1940 Kåfjord	225	9	14	3	0,0	0,0	0,0
1941 Skjervøy	209	30	18	4	0,0	1,0	1,0
1942 Nordreisa	380	27	30	12	48,0	0,0	0,0
1943 Kvænangen	156	2	17	4	2,0	0,0	0,0
Troms	9 861	2 011	629	185	412,0	1,0	1,0
2002 Vardø	215	30	10	1	0,0	0,0	0,0
2003 Vadsø	365	125	17	3	0,0	0,0	0,0
2004 Hammerfest	528	227	26	7	0,0	0,0	0,0
2011 Kautokeino	140	9	19	0	0,0	0,0	0,0
2012 Alta	880	152	85	24	127,0	0,0	0,0
2014 Loppa	111	11	6	0	0,0	0,0	0,0
2015 Hasvik	100	12	2	3	0,0	0,0	0,0
2017 Kvalsund	104	9	6	0	0,0	0,0	0,0
2018 Måsøy	135	17	11	2	1,0	0,0	0,0
2019 Nordkapp	279	33	8	5	0,0	0,0	0,0
2020 Porsanger	264	20	9	2	0,0	0,0	0,0
2021 Karasjok	178	22	6	6	0,0	0,0	0,0
2022 Lebesby	140	13	10	1	0,0	0,0	0,0
2023 Gamvik	86	6	4	3	0,0	0,0	0,0
2024 Berlevåg	132	6	7	0	0,0	0,0	0,0
2025 Tana	240	22	20	7	52,0	1,0	1,0
2027 Nesseby	117	11	6	1	0,0	0,0	0,0
2028 Båtsfjord	147	32	12	3	0,0	0,0	0,0
2030 Sør-Varanger	641	138	35	7	0,0	0,0	0,0
Finnmark	4 802	895	299	75	180,0	1,0	1,0
Hele landet	300 787	170 726	16 313	4 732	13 861,0	13,4	160,2

Tabell F-k: Kriteriedata for kommunene 2009.

Kommune	Areal dyrket mark	Antall drifts- enheter	Total areal	Antall landbruks- eiendommer	Skatt i pst av landsgj.
	23	24	25	26	27
Nordland	607	2766	38 455	18 278	75,2
1901 Harstad	17	109	372	733	82,7
1902 Tromsø	19	110	2 566	1 285	92,4
1911 Kvæfjord	13	78	513	390	66,9
1913 Skånland	10	42	495	593	71,7
1915 Bjarkøy	4	21	74	181	65,8
1917 Ibestad	6	29	241	426	54,5
1919 Gratangen	4	20	313	313	56,9
1920 Lavangen	3	19	302	254	57,9
1922 Bardu	13	57	2 704	318	99,3
1923 Salangen	8	36	458	307	70,1
1924 Målselv	29	108	3 322	738	88,1
1925 Sørreisa	5	31	363	332	73,7
1926 Dyrøy	6	24	289	435	60,0
1927 Tranøy	5	23	524	358	60,9
1928 Torsken	1	3	243	57	66,8
1929 Berg	0	0	294	40	75,6
1931 Lenvik	17	74	893	864	74,6
1933 Balsfjord	47	224	1 496	1 052	64,5
1936 Karlsøy	4	29	1 047	426	67,2
1938 Lyngen	15	74	812	498	65,0
1939 Storfjord	7	38	1 543	257	78,7
1940 Kåfjord	12	67	991	458	63,4
1941 Skjervøy	1	4	478	165	64,7
1942 Nordreisa	19	86	3 438	497	68,9
1943 Kvænangen	3	18	2 108	292	68,6
Troms	268	1324	25 879	11 269	70,4
2002 Vardø	1	5	600	38	69,9
2003 Vadsø	7	27	1 258	319	83,4
2004 Hammerfest	1	6	849	53	139,3
2011 Kautokeino	3	16	9 708	111	54,7
2012 Alta	32	121	3 849	942	78,6
2014 Loppa	0	1	687	156	67,2
2015 Hasvik	0	1	556	94	74,1
2017 Kvalsund	1	9	1 844	147	71,9
2018 Måsøy	0	0	1 134	34	76,3
2019 Nordkapp	0	0	925	13	76,7
2020 Porsanger	9	40	4 874	411	73,9
2021 Karasjok	7	32	5 453	239	64,2
2022 Lebesby	2	8	3 458	96	75,3
2023 Gamvik	0	3	1 415	68	72,4
2024 Berlevåg	0	1	1 120	9	72,8
2025 Tana	25	91	4 049	585	70,7
2027 Nesseby	3	8	1 436	263	65,6
2028 Båtsfjord	0	0	1 433	8	74,6
2030 Sør-Varanger	9	40	3 968	311	82,4
Finnmark	100	409	48 616	3 897	76,0
Hele landet	10 372	51 218	323 801	189 255	100,0

Utgitt av:
Kommunal- og regionaldepartementet

Offentlige etater kan bestille flere eksemplarer fra:
Departementenes servicesenter
Kopi- og distribusjonsservice
E-post: publikasjonsbestilling@dss.dep.no
Telefaks: 22 24 27 86

Oppgi publikasjonskode: H-2226
Publikasjonen finnes på Internett:
www.regjeringen.no
Omslagsillustrasjon: Gjerholm Design AS
Trykk: Lobo Media 10/2008 - opplag 1100

