

<b>Innhold</b>	<b>Side</b>
<b>Forord</b>	<b>5</b>
<b>Innledning</b>	<b>7</b>
<b>Tabeller for fylkeskommunene</b>	<b>27</b>
<b>Tabell 1-fk</b> Rammetilskudd for fylkeskommunene 2005	<b>29</b>
<b>Tabell 2-fk</b> Innbyggertilskuddet for fylkeskommunene 2005 (Kap 571 post60)	<b>32</b>
<b>Tabell A-fk</b> Utgiftsutjevningen m.m for fylkeskommunene	<b>34</b>
<b>Tabell B-fk</b> Overgangsordningene for fylkeskommunene	<b>38</b>
<b>Tabell C-fk</b> Enkelt saker utenfor overgangsordningen for fylkeskommunene	<b>44</b>
<b>Tabell D-fk</b> Indeks for beregnet utgiftsbehov for fylkeskommunene	<b>47</b>
<b>Tabell E-fk</b> Kriteriedata for fylkeskommunene	<b>52</b>
<b>Tabell F-fk</b> Virkning av bruk av nyere befolkningstall for fylkeskommunene	<b>56</b>
<b>Tabeller for kommunene</b>	<b>59</b>
<b>Tabell 1-k</b> Rammetilskudd for kommunene 2005	<b>61</b>
<b>Tabell 2-k</b> Innbyggertilskuddet for kommunene 2005 (Kap 571 post60)	<b>73</b>
<b>Tabell A-k</b> Utgiftsutjevningen m.m for kommunene	<b>84</b>
<b>Tabell B-k</b> Overgangsordningene for kommunene	<b>108</b>
<b>Tabell C-k</b> Enkelt saker utenfor overgangsordningen	<b>132</b>
<b>Tabell D-k</b> Indeks for beregnet utgiftsbehov for kommunene	<b>144</b>
<b>Tabell E-k</b> Kriteriedata for kommune beregninger	<b>177</b>
<b>Tabell F-k</b> Virkning av bruk av nyere befolkningstall for kommunene	<b>207</b>



## FORORD

Dette er en revidert utgave av beregningsteknisk dokumentasjon (Grønt hefte) som ble lagt fram i forbindelse med statsbudsjettet for 2005 (rundskriv H-23/04). Fra og med 2003 baseres innbyggertilskuddet i inntektssystemet på befolkningstall pr 1. januar i budsjettåret. Befolkningstall pr 1. januar 2005 forelå ikke da statsbudsjettet ble lagt fram. I rundskriv H-23/04 ble det derfor kun presentert et foreløpig innbyggertilskudd til den enkelte kommune og fylkeskommune. Nå foreligger befolkningstall pr 1. januar 2005, og i denne reviderte utgaven av Grønt hefte presenteres endelig innbyggertilskudd m/utgiftsutjevning til den enkelte kommune og fylkeskommune. For en nærmere redegjørelse om bruk av nyere befolkningstall vises det til kommuneproposisjonen for 2005 (St.prp. nr 64 (2003-2004)) og til kommuneproposisjonen for 2003 (St.prp. nr 64 (2001-2002)).

Det er kun innbyggertilskuddet m/utgiftsutjevning og inntektsutjevning som baseres på nyere befolkningstall. Størrelse på de øvrige tilskuddene i inntektssystemet vil derfor ikke endres.

Innbyggertilskuddet endres ved bruk av nyere befolkningstall ved at innbyggertilskuddet før utgiftutjevning, utgiftsutjevningen knyttet til befolkningens alderssammensetning og den langsiktige fordelingen i overgangsordningen er basert på nye befolkningstall. Utgiftutjevningen knyttet til andre kriterier enn alderssammensetning er ikke endret i forhold til saldert budsjett. I tabell F vises det hvor mye mer/mindre den enkelte (fylkes) kommune vil få i innbyggertilskuddet m/utgiftsutjevning som følge av at innbyggertilskuddet baseres på befolkningstall pr 1. januar 2005 (i stedet for befolkningstall pr 1. januar 2004). Justeringen av innbyggertilskuddet m/utgiftsutjevning vil i sin helhet bli foretatt i forbindelse med utbetalingen av rammetilskudd i juli måned. Kommuner som tjener på bruk av nyere befolkningstall vil få et tillegg på innbyggertilskuddet, motsatt vil kommuner som taper få et trekk på innbyggertilskuddet.

Inntektsutjevningen har siden innføringen av løpende inntektsutjevningen blitt beregnet fortløpende gjennom budsjettåret. Det betyr at det først er i februar 2006 vi vil vite nøyaktig hvor mye den enkelte (fylkes) kommune har tjent/tapt på at inntektsutjevningen baseres på nyere befolkningstall.

Tabell 1-fk, og 2-fk består av beregningene av rammetilskuddet for fylkeskommunene for 2005. Tabell 1-k, og 2-k består av beregningene av rammetilskuddet for kommunene for 2005. Beregningen av rammetilskudd til kommuner og fylkeskommuner bygger på de samme prinsipper og er presentert i parallelle tabellsett. Tabell 1-k og 1-fk inneholder samlet rammetilskudd og fordelingen på de enkelte poster på statsbudsjettets kap. 571<sup>1</sup> og 572<sup>2</sup>. Tabell 2-k og 2-fk viser en mer detaljert oversikt over innbyggertilskudd og utgiftsutjevning.

Tabellene A-k, B-k, C-k, D-k, E-k og F-k viser mellomregninger som er grunnlag for tabell 1-k og 2-k. Tabellene A-fk, B-fk, C-fk, D-fk, E-fk og F-fk viser mellomregninger som er grunnlag for tabell 1-fk og 2-fk

Grønt hefte er en rent teknisk dokumentasjon. På grunn av avrunding av desimalene kan det enkelte steder forekomme små avvik ved summering. Det er justert for slike avrundingsfeil i tabell 1-fk og 1-k.

---

<sup>1</sup>Rammetilskudd til kommuner eksklusive rammefinansieringsforsøk (post 68) .

<sup>2</sup>Rammetilskudd til fylkeskommuner.

I innledningen er det gitt en oversikt over hovedelementene og framgangsmåten ved beregning av overføringene gjennom inntektssystemet. I tillegg er det vist et eksempel på beregning av rammetilskuddet for en kommune (Rana kommune).

Kommunal- og regionaldepartementet ved kommunalavdelingen ønsker å presentere inntektssystemet for kommuner og fylkeskommuner på en best mulig måte. Vi tar derfor gjerne imot kommentarer og forslag til forbedringer av Grønt hefte.

Saksbehandlere: Stein Inge Hove, tlf. 22 24 72 66  
Ingeborg Sætre Hanssen, tlf. 22 24 71 55  
Martin Schwarz, tlf. 22 24 72 07  
Erlend Nordby, tlf. 22 24 72 67

*Thor Bernstrøm*

Thor Bernstrøm (e.f.)  
avdelingsdirektør

*Grete Lilleschulstad*

Grete Lilleschulstad  
underdirektør

# Innledning

## Leseveiledning

Målsettingen med leserveiledningen er å gi leseren et innblikk i hovedtrekkene i inntektssystemet, og hvilken informasjon som finnes i denne publikasjonen. Målgruppen er først og fremst administrasjon og politikere i den enkelte kommune og fylkeskommune.

Dokumentet er delt inn i to deler hvor den ene delen viser tabeller for fylkeskommunene og den andre viser tabeller for kommunene. Tabellene for fylkeskommunene og kommunene er merket med henholdsvis -fk og -k. Tabell 1-fk og Tabell 1-k gir en oversikt over beregninger for rammetilskuddet, mens Tabell 2-fk og Tabell 2-k viser innbyggertilskuddet. De øvrige tabellene inneholder en grundigere presentasjon av bakgrunnsdata og beregninger. Tabell A-fk og A-k inneholder tabeller for utgiftsutjevning m.m., Tabell B-fk og Tabell B-k viser overgangsordningene, Tabell C-fk og Tabell C-k viser enkeltsaker utenfor overgangsordningen. Tabell E-fk og E-k viser oversikt over kriteriedata mens Tabell F-fk og F-k viser virkningen av nye befolkningstall.

Innbyggertilskuddet m/utgiftsutjevning og inntektsutjevning er basert på befolkningstall per 1. januar i 2005. Et foreløpig innbyggertilskudd basert på befolkningstall per 1.1.2004 ble presentert i rundskriv H-23/04 i forbindelse med statsbudsjettet. Virkningen av at innbyggertilskuddet baseres på nyere befolkningstall presenteres i tabell F.

### 1. Det samlede rammetilskudd (Tabell 1-fk og 1-k)

Stortingets vedtok i juni revidert nasjonalbudsjett for 2005. Rammetilskuddene til kommunene og fylkeskommunene for 2005 ble da satt til 48,2 milliarder kroner. Rammetilskuddet fordeles med henholdsvis 36,2 milliarder kroner til kommunene og 12,0 milliarder kroner til fylkeskommunene.

### 2. Inntektssystemet

Det overordnede formålet med inntektssystemet er å utjevne kommunenes og fylkeskommunenes forutsetninger for å gi et likeverdig tjenestetilbud til sine innbyggere. For å oppnå dette målet tas det ved fordelingen av rammetilskuddet hensyn til strukturelle ulikheter i kommunenes og fylkeskommunens kostnader (utgiftsutjevning) og ulikheter i skatteinntektene (inntektsutjevning). Rammetilskuddet utgjør sammen med skatteinntektene kommunenes frie inntekter som kommunene fritt disponerer innenfor de gjeldende lover og forskrifter. Det gis også et skjønnstilskudd for å korrigere for forhold som ikke ivaretas godt nok i fordelingssystemet for øvrig. Inntektssystemet inneholder også virkemidler som utelukkende er begrunnet med regionalpolitiske målsettinger. Det samlede rammetilskuddet for kommunene og fylkeskommunene er delt i fire tilskudd for kommunene og fire tilskudd for fylkeskommunene. Disse tilskuddene bevilges over egne poster på kapittel 571 og 572 på statsbudsjettet.

#### *Rammetilskudd - inndeling på poster*

	Kommuner kapittel 571	Fylkeskommuner kapittel 572
Post 60	Innbyggertilskudd	Innbyggertilskudd
Post 62	Nord-Norgetilskudd	Nord-Norgetilskudd
Post 63	Regionaltilskudd	
Post 64	Skjønnstilskudd	Skjønnstilskudd
Post 65		Hovedstadstilskudd
Post 69	Kommunal selskapsskatt	

Omfordelingen som følge av utgifts- og inntektsutjevning gjøres i *innbyggertilskuddet*.

Utgiftsutjevningen i inntektssystemet er begrunnet med at forhold av demografisk, geografisk og sosial art gir strukturelle kostnadsforskjeller som kommunene og fylkeskommunene i liten grad kan påvirke. For at kommunesektoren skal kunne gi et likeverdig tjenestetilbud til sine innbyggere må det tas hensyn til slike strukturelle kostnadsforskjeller ved fastlegging av de økonomiske rammene. Eksempel på kostnadsforskjeller kan være aldersfordeling eller reiseavstand innen kommunen. Det er også nødvendig å foreta inntektsutjevning (av skatteinntektene) for å oppnå en rimelig utjevning av de økonomiske forutsetningene.

Inntektssystemet inneholder to tilskudd som utelukkende er distriktpolitisk begrunnet. Det gis tilskudd til kommunene og fylkeskommunene i Nord-Norge, *Nord-Norge tilskudd*, og et tilskudd til små kommuner med lav skatteinngang, *regionaltilskudd*. Oslo fylkeskommune mottar et eget *tilskudd til barnevern/hovedstadstilskudd*. Dette tilskuddet knyttes til at Oslo har spesielle oppgaver som hovedstad, og at Oslo fortsatt har ansvar for barnevern (som for fylkeskommunene for øvrig ble overført til staten fra og med 2004).

### 3 Tilskudd som fordeles i inntektssystemet (Tabell 1-fk, 1-k, 2-fk og 2-k)

Rammetilskuddet framkommer som summen av innbyggertilskuddet og tilskuddene: Nord-Norgetilskuddet, regionaltilskuddet (kun kommunene), skjønntilskuddet, hovedstadstilskuddet (kun fylkeskommunene) og tilskuddet knyttet til selskapskatten (kun kommunene).

#### 3.1 Nord-Norgetilskudd (Tabell 1-fk og 1-k)

Nord-Norgetilskuddet er et særskilt regionalpolitisk virkemiddel. Tilskuddet skal bidra til å gi kommuner og fylkeskommuner i Nord-Norge muligheter til å gi et bedre tjenestetilbud enn kommuner og fylkeskommuner ellers i landet. Tilskuddet skal også bidra til å muliggjøre en høy kommunal og fylkeskommunal sysselsetting i områder med et konjunkturavhengig næringsliv.

##### *Nord-Norgetilskudd til kommuner og fylkeskommuner*

	Kroner per innbygger
<b>Kommuner</b>	
Nordland	1 314
Troms	2 520
Finnmark	6 159
<b>Fylkeskommuner</b>	
Nordland	825
Troms	940
Finnmark	1 285

Tilskuddet beregnes på grunnlag av en sats per innbygger som differensieres mellom fylkene. Det er fastsatt en felles sats for alle kommunene innenfor et fylke og en sats for hver av fylkeskommunene. Til grunn for beregningen av Nord-Norgetilskuddet ligger befolkningstall per 1.januar året før budsjettåret, dvs. 1. januar 2004. Satsene for Nord-Norgetilskuddet for 2005 er oppjustert med prisstigningen.

### 3.2 Regionaltilskuddet (Tabell 1-k)

Regionaltilskuddet er på samme måte som Nord-Norgetilskuddet begrunnet ut fra regionalpolitiske hensyn. Tilskuddets størrelse blir gradert etter det geografiske virkeområdet for distriktpolitiske virkemidler (A-D) med et fast beløp per kommune. Kommuner som ligger utenfor det distriktpolitiske virkeområdet får støtte etter samme sats som kommuner som ligger innenfor virkeområde B, C og D.

#### *Regionaltilskuddet etter prioriteringsområde – full sats*

Prioriteringsområde	Beløp per kommune (1000 kroner)
A (Finnmark og Nord-Troms)	8 070
B, C og D	3 348
Utenfor distriktpolitisk virkeområde	3 348

Frem til 2003 var ordningen utformet slik at en kommune måtte ha færre enn 3000 innbyggere året før budsjettåret og ha lavere skatteinntekt per innbygger enn 110 prosent av landsgjennomsnittet for å være berettiget tilskudd. Fra og med 2004 ble det innført en trappetrinnsordning i tilskuddet. Dette innebærer at også kommuner mellom 3000 og 3200 innbyggere kan være berettiget til regionaltilskudd.

Kommuner som mister regionaltilskuddet som følge av at skatteinntektene overstiger 110 prosent av landsgjennomsnittet, vurderes i forbindelse med skjønnstildelingen.

#### *Regionaltilskuddet til kommuner med over 3000 innbyggere*

Innbyggertall	Regionaltilskudd
3 000 – 3 049	80 prosent av full sats
3 050 – 3 099	60 prosent av full sats
3 100 – 3 149	40 prosent av full sats
3 150 – 3 199	20 prosent av full sats
Fra og med 3 200	0 kr

### 3.3 Skjønnstilskuddet (Tabell 1-fk og 1-k)

Skjønnstilskuddet består av ordinært og ekstraordinært skjønn. Det ordinære skjønnstilskuddet blir brukt til å kompensere kommuner og fylkeskommuner for spesielle lokale forhold som ikke fanges opp i den faste delen av inntektssystemet. Siden 2004 er kommuner og fylkeskommuner som tapte på omleggingen av ordningen med differensiert arbeidsgiveravgift blitt kompensert gjennom det ordinære skjønnstilskuddet, jf omtale under programkategori 13.70 i St.prp. nr 1 (2003-2004).

Det ekstraordinære skjønnstilskuddet, som ble opprettet i forbindelse med omleggingen av inntektssystemet i 1997, avvikles gradvis i løpet av perioden 2002 til 2006. Tilskuddet gis til kommuner og fylkeskommuner som tapte på omleggingen av inntektssystemet i 1997, og som ikke har fått tapet dekket gjennom regionaltilskuddet.

### 3.4 Tilskudd til barnevern/hovedstadstilskuddet (Tabell 1-fk)

I 1999 ble det innført et eget hovedstadstilskudd til Oslo kommune som var begrunnet i at Oslo har spesielle oppgaver som hovedstad. Fra og med 2004 overtok staten ansvaret som fylkeskommunene

hadde for barnevernet. Oslo sitt ansvar for barnevernet ble likevel videreført, jf. omtale i kapittel 12 i kommuneproposisjonen for 2004 (St.prp. nr. 66 (2002-2003)). Den delen av de frie inntektene som kan tilskrives barnevern, ble lagt inn i hovedstadstilskuddet til Oslo kommune.

Oslo fylkeskommune vil motta om lag 441 millioner kroner i tilskudd til barnevern/hovedstadstilskudd i 2005. Om lag 80 prosent av midlene er knyttet til Oslo sitt ansvar for barnevern, mens om lag 20 prosent er knyttet til at Oslo har spesiell oppgaver som hovedstad.

### **3.5 Kommunal selskapsskatt (Tabell 1-k)**

I forbindelse med behandling av kommuneproposisjonen for 2005 (St.prp. nr. 64 (2003-2004)) besluttet Stortinget å tilbakeføre en andel av selskapsskatten til kommunene. Som en midlertidig ordning blir selskapsskatten utbetalt som en del av rammetilskuddet i 2005 og 2006 (over kapittel 571 post 69). Fra og med 2007 tilføres selskapsskatten over et felles kommunalt næringskattfond til kommunene.

Selskapsskatten som blir tilbakeført til kommunene i 2005 er basert på selskapsskatten for skatteåret 2002. I 2005 overføres det om lag 5,5 milliarder kroner i selskapsskatt. Fordelingen mellom kommunene vises i tabell 1-k, kolonne 9. Selskapsskatten inngår, sammen med kommunenes skatteinntekter fra personskatt og naturressursskatten, i systemet for inntektsutjevning, jf. omtale i neste kapittel. For en fyldigere omtale av kommunal selskapsskatt og inntektsutjevningen vises det til St.meld. nr. 5 (2004-2005) *Tilbakeføring av selskapsskatt til kommunene og omlegging av inntektsutjevningen*.

### **3.6 Innbyggertilskuddet, utgiftsutjevningen, inntektsutjevningen og inndelingstilskuddet (Tabell 1-fk, 1-k, 2-fk, 2-k, A-fk, A-k, D-k, D-fk, F-fk og F-k)**

Det samlede innbyggertilskuddet fordeles i utgangspunktet med et likt beløp per innbygger til alle kommuner. Innbyggertilskuddet omfordeles deretter ved at det tas hensyn til utgifts- og inntektsutjevningen, overgangsordningen i forbindelse med oppgaveendringer mv., korreksjonsordningen for elever i statlige og private skoler og inndelingstilskuddet.

#### **3.6.1 Virkning av nyere befolkningstall (Tabell F-fk og F-k)**

Innbyggertilskuddet er basert på befolkningstall per 1. januar i budsjettåret, dvs. 1. januar 2005. Ordningen med nyere befolkningstall ble innført i 2003, og er nærmere omtalt i jf. St. prp. nr 64 (2001-2002) ). Kriteriedataene som brukes ved beregning av utgiftsbehovet per kommune kan deles inn i to grupper:

- 1) innbyggertall fordelt på ulike aldersgrupper
- 2) ikke alderskriterier, som for eksempel antall innvandrere, psykisk utviklingshemmede, antall elever i private skoler, reiseavstand, antall skilte m.fl.

Endelig innbyggertilskudd beregnes i juni i budsjettåret. På dette tidspunktet foreligger ikke ny informasjon om kriteriedata i gruppe 2, og utgiftsutjevningen oppdateres derfor ikke for disse kriteriene.

Det endelige innbyggertilskuddet i 2005 er basert på:

- a) innbyggertilskudd før utgiftsutjevning basert på nye befolkningstall
- b) utgiftsutjevning knyttet til befolkningens alderssammensetning basert på nye befolkningstall
- c) utgiftsutjevning knyttet til ikke-alderskriterier basert på av gamle befolkningstall.



- d) den langsiktige fordelingen i overgangsordningen basert på nye befolkningstall

Rent praktisk blir utgiftutjevningen for kriterier knyttet til alder og for de øvrige kriteriene beregnet separat.

### 3.6.2 Utgiftsutjevning (Tabell A-fk og A-k)

Forskjellene mellom landets kommuner er til dels store når det gjelder kostnadsstruktur, demografisk sammensetning mv. Både etterspørselen etter kommunale tjenester og kostnadene ved produksjonen vil derfor variere kommunene i mellom. Målet med utgiftsutjevningen er å fange opp slike variasjoner. En tar fra de relativt sett lettdrevne kommunene og gir til de relativt sett tungdrevne. Med lettdrevet/tungdrevet menes en kommune som vurdert etter objektive kriterier er rimeligere/dyrere i drift enn gjennomsnittskommunen. Objektive kriterier er forhold som kommunen i prinsippet ikke kan påvirke, for eksempel alderssammensetning og bosettingsmønster.

For å finne ut om en kommune er mer lettdrevet eller tungdrevet enn gjennomsnittet, er det gjort omfattende analyser av hvilke faktorer som har betydning for variasjonen i kostnadene ved tjenesteproduksjonen i kommunal sektor. Kostnadsnøkklene for kommunene og fylkeskommunene består av objektive kriterier for beregnet utgiftsbehov, og baseres på faglige analyser av både kostnads- og etterspørselsforhold for kommunal og fylkeskommunal tjenesteproduksjon.

Kostnadsnøkkelene for kommunene er endret fra og med 2005 som følge av at deler av vertskommunetilskuddet er innlemmet i rammetilskuddet, og som følge av at økning i rammetilskuddet knyttet til økt timetall i grunnskolen fra høsten 2004. Det er ingen endringer i kostnadsnøkkelene for fylkeskommunene for 2005. For nærmere omtale av endringene i kostnadsnøkklene for kommunene viser vi til omtale under programkategori 13.70 i St.prp. nr. 1 (2004-2005) og kommuneproposisjonen for 2005 (St.prp. nr. 64 (2003-2004)), vedlegg 1.

Kostnadsnøkkelene for fylkeskommunene består i 2005 av tre delkostnadsnøkler: videregående opplæring, samferdsel og tannhelsetjenesten. I tabellen under vises hovednøkkelene for fylkeskommunene.

#### *Kostnadsnøkler for fylkeskommunene - 2005*

Kriterium	Kriterievekter
Innbyggere 0-15 år	0,064
Innbyggere 16-18 år	0,526
Innbyggere 19-34 år	0,027
Innbyggere 35-66 år	0,035
Innbyggere 67-74 år	0,008
Innbyggere 75 år og over	0,009
Rutenett til sjøs	0,032
Innbyggere bosatt spredtbygd	0,022
Areal	0,007
Storbyfaktor	0,016
Befolkning på øyer	0,009
Vedlikeholdskostnader (veg)	0,064
Reinvesteringskostnader (veg)	0,032
Søkere yrkesfag	0,149
<b>Sum</b>	<b>1,000</b>

Kommunenes kostnadsnøkkel består i 2005 av fire delkostnadsnøkler: administrasjon, grunnskole, helse- og sosialtjenesten og landbruk og miljøvern. De bakenforliggende sektornøklerne er vektet opp med sektorens vekter til samlede kriterievekter. Tabellen viser hvilke kriterier som ligger til grunn for hovednøkkelene og hvilken vekt hvert kriterium har.

*Kostnadsnøkler for kommunene - 2005*

Kriterium	Kriterievekter
Basistillegg	0,025
Innbyggere 0-5 år	0,023
Innbyggere 6-15 år	0,307
Innbyggere 16-66 år	0,121
Innbyggere 67-79 år	0,085
Innbyggere 80-89 år	0,133
Innbyggere 90 år og over	0,049
Urbanitetskriterium	0,042
Skilte og separerte 16-59 år	0,038
Arbeidsledige 16-59 år	0,011
Beregnet reisetid	0,015
Reiseavstand innen sone	0,010
Reiseavstand til nærmeste nabokrets	0,011
Dødelighet	0,025
Ikke-gifte 67 år og over	0,025
Innvandrere	0,005
Psykisk utviklingshemmede 16 år og over	0,066
Psykisk utviklingshemmede under 16 år	0,004
Landbrukskriterium	0,005
<b>Sum</b>	<b>1,000</b>

***Utgiftsbehovet til kommuner og fylkeskommuner***

For beregningen av størrelsen på utgiftsbehovet for kommunen er det tatt utgangspunkt i netto utgifter for 2003 knyttet til tjenestene som inngår i kommunenes og fylkeskommunenes utgiftsbehov. Dette er i hovedsak grunnskole, helse og sosial, samt administrasjonen for kommunene, og videregående opplæring, samferdsel og tannhelse for fylkeskommunene. Det er benyttet KOSTRA- tall for 2003 og disse er framskrevet med veksten i de frie inntektene for å komme fram til utgiftsbehovet for 2005. Utgiftsbehovet for kommunene er beregnet til 112,3 milliarder kroner for kommunene og 26,5 milliarder kroner for fylkeskommunene.

***Indeks for beregnet utgiftsbehov***

Kostnadsnøklerne brukes sammen med kriteriedata til å lage indekser for beregnet utgiftsbehov for hver enkelt kommune og fylkeskommune. Indeksene for alle landets kommuner og fylkeskommuner er gjengitt i vedlegg 1 og 2. Landsgjennomsnittet = 1,00.

Tolkning av indeksen for beregnet utgiftsbehov

Eksempel: Indeks for kommune X = 0,99, kommune Y = 1,00 og kommune Z = 1,07. Det vil si at beregnet utgiftsbehov ved å drive kommune X er 1 prosent lavere enn gjennomsnittet, beregnet

utgiftsbehov ved å drive kommune Y er lik gjennomsnittet og beregnet utgiftsbehov ved å drive kommune Z er 7 prosent høyere enn gjennomsnittet

Det er slike indekser departementet tar utgangspunkt i når utgiftsutjevningen for den enkelte kommune skal beregnes. Dette skjer ved et fratrekk eller tillegg i innbyggertilskuddet.

#### Beregning av indeks for kommunenes andeler av kriterium

$$(1) \text{ Indeks}_k = \frac{\text{Kommunens andel av kriterium}}{\text{Kommunens andel av innbyggere}}$$

Indeks for en kommunes andel av 6-15 åringer beregnes således ved

$$(2) \text{ Indeks}_k = \frac{\frac{\text{Antall 6-15 åringer i kommune X}}{\text{Antall 6-15 åringer i landet}}}{\frac{\text{Antall innbyggere i kommune X}}{\text{Antall innbyggere i landet}}}$$

Indeksen kan også leses som forholdet mellom andel av kommune X's innbyggere som er 6-15 år og andel av landets innbyggere som er 6-15 år. En enkel omskriving av uttrykket (2) gir (2')

$$(2') \text{ Indeks}_k = \frac{\frac{\text{Antall 6-15 åringer i kommune X}}{\text{Antall innbyggere i kommune X}}}{\frac{\text{Antall 6-15 åringer i landet}}{\text{Antall innbyggere i landet}}}$$

### **2.6.3 Korreksjon for elever i statlige og private skoler (Tabell A-fk og A-k)**

Gjennom utgiftsutjevningen vil antall innbyggere i skolepliktig alder påvirke størrelsen på innbyggertilskuddet. For å ta hensyn til at noen av disse innbyggerne benytter annet skoletilbud enn det som tilbys av kommunen/fylkeskommunen, er det som en del av utgiftsutjevningen en korreksjonsordning for elever i statlige og private skoler. Korreksjonen innebærer en omfordeling av innbyggertilskuddet som følge av at antall elever som benytter privat eller statlig skole varierer mellom kommunene og mellom fylkeskommunene. I korreksjonsordningen er det for fylkeskommunene skilt mellom fire "undervisningskategorier", og for kommunene er det skilt mellom tre "undervisnings-kategorier", jf tabellen nedenfor. Innenfor hver kategori foretas omfordelingen slik at kommuner og fylkeskommuner som har flere elever i statlige og private skoler enn gjennomsnittet får et trekk, mens kommuner og fylkeskommuner med færre elever enn gjennomsnittet får et tillegg.

Tabellen nedenfor viser trekk-satsene som benyttes i korreksjonsordning i 2005. Satsene var uendret i perioden 1994–2002. I statsbudsjettet for 2003 ble satsene økt med mellom 4 000 og 7 000 kroner, og i statsbudsjettet for 2005 foreslår departementet en ytterligere økning av satsene på mellom 4 000 og 10 300 kroner. Det samlede trekkbeløpet fordeles tilbake til kommunene/fylkeskommunene etter kommunenes andel innbyggere mellom 6 og 15 år og etter fylkeskommunenes andel av innbyggere mellom 16 og 18 år.

## Trekksatser - elever i statlige og private skoler

Fylkeskommuner	Kroner per elev
Vanlig undervisning	50 000
Forhøyet sats visse linjer	73 000
Spesialundervisning	192 250
Opphold	203 500
Kommuner	
Vanlig undervisning	40 630
Spesialundervisning	192 250
Innlosjering	203 500

### 3.6.4 Inntektsutjevningen

Inntektsutjevningen skal utjevne forskjeller i skatteinntekter mellom kommunene. I 2005 gikk en over til en ordning med symmetrisk inntektsutjevning (Figur 1). Kommuner med skatteinntekter under landsgjennomsnittet blir kompensert for 55 % av differansen mellom egen skatteinngang og landsgjennomsnittet (kommune B). Kommuner med skatteinngang over landsgjennomsnittet trekkes 55 % av differansen mellom egen skatteinngang og landsgjennomsnittet (kommune A). Kommuner med skatteinntekter på under 90 % blir i tillegg kompensert for 35 % av differansen mellom deres skatteinntekter og 90 % av landsgjennomsnittet (kommune C). Finansieringen av tilleggskompensasjonen skjer ved at hver kommune trekkes med et likt beløp per innbygger.

Figur 1. Inntektsutjevning for kommunene

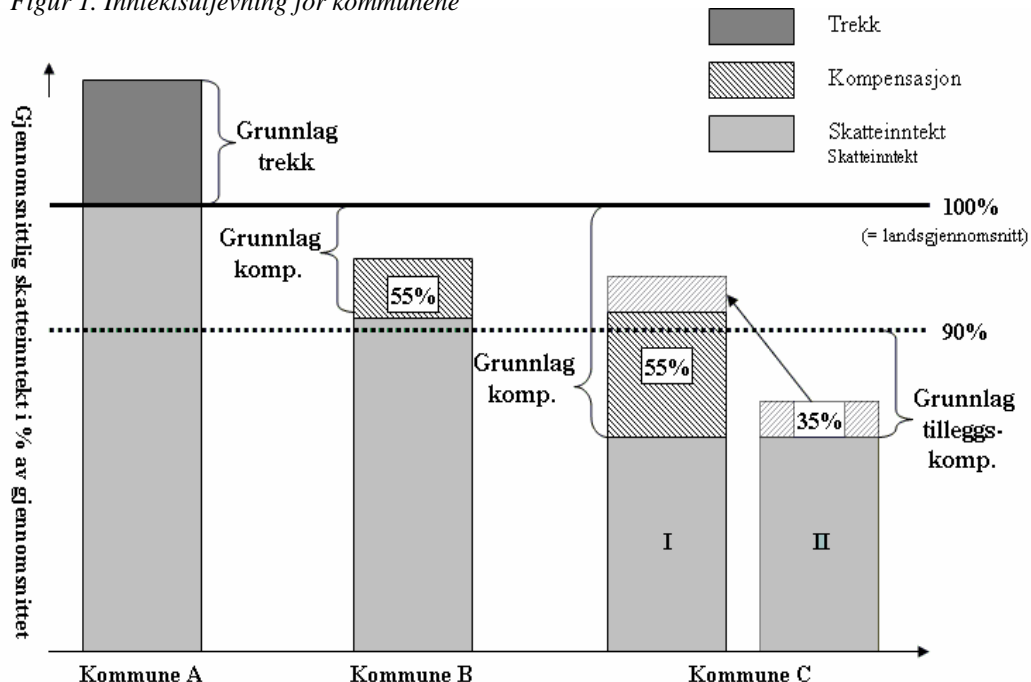

For fylkeskommunene er det ingen endringer i inntektsutjevningen i 2005. Fylkeskommuner med en skatteinngang på under 120 % av landsgjennomsnittet vil bli kompensert 90 % av differansen mellom egen skatteinngang og 120 % av landsgjennomsnittet. Det er ingen trekkordning for fylkeskommuner

med høy skatteinngang. Inntektsutjevningen for fylkeskommunene finansieres ved at hver fylkeskommune trekkes et likt beløp pr innbygger.

Fra 2000 ble det innført løpende inntektsutjevning. Løpende inntektsutjevning innebærer at inntektsutjevningen for den enkelte fylkeskommune og kommune beregnes fortløpende syv ganger i året etter hvert som skatteinngangen foreligger. Dette betyr igjen at det innbyggertilskuddet justert for utgiftsutjevning, overgangsordning og inndelingstilskudd som er vist i Grønt hefte 2005 kun er foreløpige tall. Den endelige fordelingen på post 60 Innbyggertilskudd vil ikke foreligge før februar 2006 når endelige skattetall for 2005 foreligger. Oversikt over den løpende utjevningen finnes på Kommunal- og Regionaldepartementets nettsider.

<http://odin.dep.no/krd/norsk/tema/kommune/kommuneokonomi/liu/bn.html>

### **3.6.5 Inndelingstilskuddet (Tabell C-k)**

Inndelingstilskuddet er en kompensasjonsordning for kommuner som slutter seg sammen. Ordningen skal sikre at kommuner ikke får reduserte rammeoverføringer som følge av kommunesammenslutninger. Inndelingstilskuddet består av basistilskudd og regionaltilskudd. Basistilskudd og regionaltilskudd inngår i inndelingstilskuddet på følgende måte:

- Kommuner som slutter seg sammen vil motta et basistilskudd på samme måte som andre kommuner i utgiftutjevningen. I tillegg vil den nye "storkommunen", som en del av inndelingstilskuddet, motta de øvrige basistilskudd som tilfalt kommunene før sammenslutningen.
- Når det gjelder regionaltilskuddet, vil den nye kommunen motta regionaltilskudd på vanlig måte dersom den er berettiget til det. I tillegg vil kommunen motta eventuelle øvrige regionaltilskudd som tilfalt kommunene før sammenslutningen.
- Inndelingstilskuddet fryses reelt på det nivået det har det året kommunene slår seg sammen, og gis en varighet på 10 år. Tilskuddet vil deretter trappes gradvis ned over 5 år.

Re kommune har mottatt inndelingstilskudd fra 2002. I 2005 har kommunene Bodø og Skjerstad sluttet seg sammen til en kommune. Den nye kommunen, Bodø kommune, vil motta inndelingstilskudd som vises i tabell C-k.

#### 4. Overgangsordningen (Tabell B-fk og B-k)

Når kommunene overtar ansvaret for nye oppgaver, eller øremerkede tilskudd innlemmes i inntektssystemet, er fordelingen av midlene mellom kommunene som regel ikke den samme som den vil være når midlene blir fordelt etter inntektssystemets kriterier. (Tilsvarende gjelder ofte dersom midler trekkes ut av rammetilskuddet.) Det er ønskelig at disse midlene fordeles etter inntektssystemets kriterier gradvis for at overgangen i tilskudd til den enkelte kommune ikke skal bli for brå fra et år til neste. Derfor har inntektssystemet en overgangsordning som skal sørge for at endringene skjer over tid. Det skal ta 5 år fra første året tilskuddet innlemmes (ev. midler trekkes ut) til midlene fordels kun etter kriteriene i inntektssystemet. Dette er illustrert i figur 1.

Figur 2. Overgangsordningen for en kommune som taper på at midlene går fra å være øremerkede til å bli fordelt etter inntektssystemets kriterier

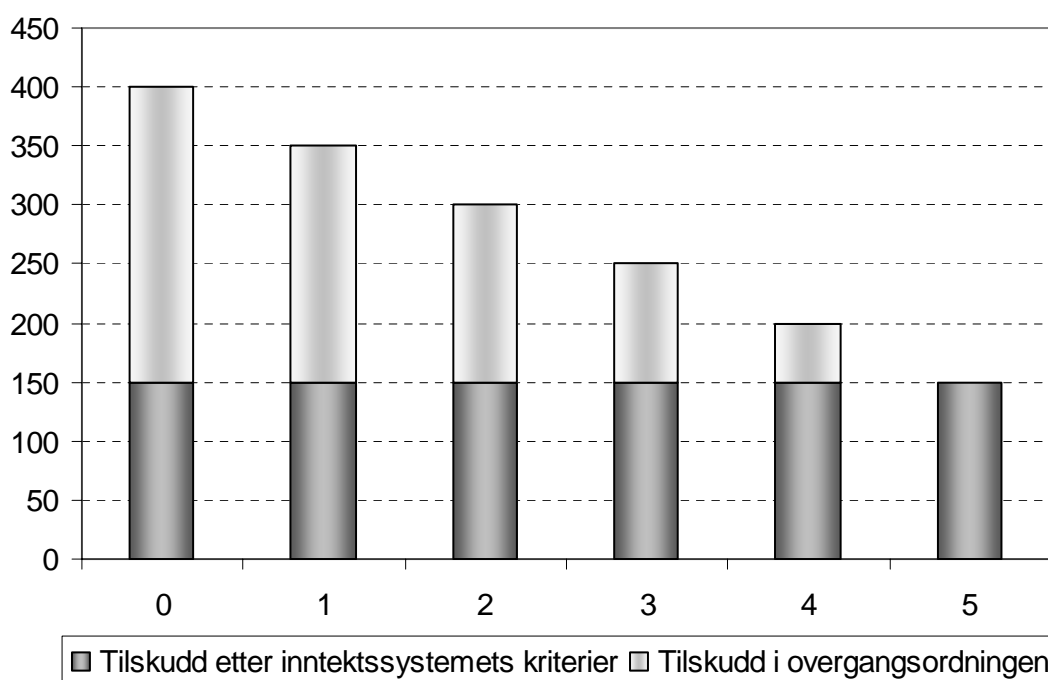

Vi har her valgt en eksempelkommune som får lavere tilskudd etter inntektssystemets kriterier enn ved det tidligere øremerkede tilskudd. Denne kommunen får et øremerket tilskudd på 400 000 kroner per år. Etter inntektssystemets kriterier vil tilskuddet for denne kommunen utgjøre 150 000 kroner. Stortinget vedtar i år 0 at tilskuddet skal innlemmes. Nedtrappingen tar til fra år 1 og er ferdig i løpet av 5 år. Midlene reduseres med like deler hvert år, slik at tilskuddet det første året blir redusert til 350 000 kroner, det andre året til 300 000 kroner og så videre.

Sagt på en annen måte: differansen mellom opprinnelig fordeling og fordeling etter kriterier utgjør 250 000 kroner. I år 1 legges 80 prosent av denne differansen, dvs 200 000 kroner, til summen etter kriterier på 150 000 kroner, slik at det samlede beløpet blir 350 000 kroner. I år 2 legges 60 prosent av differansen, det vil si 150 000 kroner, til summen etter kriterier på 150 000 kroner, slik at det samlede beløpet blir 300 000 kroner. I år 5 er fordelingen etter kriteriene i inntektssystemet slått igjennom med 100 prosent vekt.

De 50 000 kroner denne kommunen "mister" hvert år, blir ikke borte fra kommune-Norge. De blir omfordelt til kommuner som har blitt tildelt mindre i øremerket tilskudd enn når midlene fordeles etter

kriteriene i inntektssystemet, dvs. kommuner som tjener på omlegging av tilskuddsordningen. På landsbasis påvirker derfor ikke overgangsordningen den samlede inntektsrammen.

## 5. Forsøk med kommunal oppgavedifferensiering (Tabell B-k)

Oppgavedifferensiering innebærer at kommuner med ulike forutsetninger får ulike oppgaver. På denne måten er det til en viss grad mulig å skreddersy forvaltningsløsninger etter de lokale forutsetninger i hver enkelt kommune.

Forsøk med kommunal oppgavedifferensiering betyr at det må innføres særskilte finansieringsordninger. Ved forsøk med fylkeskommunale oppgaver som i dag finansieres gjennom inntektssystemet, foretas det et uttrekk i rammetilskuddet til den fylkeskommunen oppgaven overføres fra. Kommunen som skal gjennomføre forsøk, mottar et beløp tilsvarende uttrekket i rammetilskuddet til fylkeskommunen.

Forsøk med oppgavedifferensiering i kommunene gjennomføres i perioden 2004-2007. Av kommunene er det Båtsfjord, Bergen, Stavanger, Kristiansand og Oslo kommuner som gjennomfører forsøk med oppgavedifferensiering som har konsekvenser for rammetilskuddet til kommunene. Dette vises som et tillegg for Båtsfjord kommune i tabell C-k og som et trekk for Finnmark fylkeskommune i tabell C-fk, og tilsvarende for de øvrige kommunene/fylkeskommunene som er berørt av forsøk. For en nærmere omtale av Oslo kommunes forsøk med A-etats kvalifiseringstiltak vises til Arbeids- og sosialdepartementets budsjettproposisjon for 2005.

Det vises for øvrig til generell redegjørelse i St.prp. nr. 1 Tillegg nr. 3 (2003-2004) Forsøk med oppgavedifferensiering mv.

## 6. Eksempel på beregning av rammetilskudd – Hva får Rana kommune i tilskudd?

Vi vises her beregningen av rammetilskuddet til Rana kommune (kommunenummer 1833). Eventuelle avvik mellom tall i tabellene foran og beregningene som er vist her, skyldes avrunding av tall brukt i regneeksemplet. Ved etterregning vil man finne at avrundingene bare resulterer i mindre avvik.

Inntektsutjevningen beregnes fortløpende gjennom budsjettåret, og inngår derfor ikke i dette regneeksemplet.

### 6.1 Nord-Norgetilskudd

Kommuner i Nord-Norge får et tilskudd pr innbygger etter følgende satser (tabell 1, kolonne 2):			
Kommuner i Nordland:	Nord-Norgetilskudd	=	kroner 1 314 * Innbyggertall pr 01.01.04 (tabell E-k, kolonne 1)
Kommuner i Troms:	Nord-Norgetilskudd	=	kroner 2 520 * Innbyggertall pr 01.01.04 (tabell E-k, kolonne 1)
Kommuner i Finnmark:	Nord-Norgetilskudd	=	kroner 6159 * Innbyggertall pr 01.01.04 (tabell E-k, kolonne 1)

Rana kommune ligger i Nordland fylke og får Nord-Norgetilskudd.

Antall innbyggere (tabell E, kolonne 1 i rundskriv H-23/04):	25 309
Nord-Norgetilskudd i kroner pr innbygger :	1 314
Nord-Norgetilskudd for Rana kommune:	33 256 026

**Nord-Norgetilskudd for Rana kommune = 33 256 026 kroner**

## 6.2 Regionaltilskudd

Rana kommune har skatteinntekt under 110 prosent av landsgjennomsnittet i 2003, men har mer enn 3000 innbyggere. Kommunen oppfyller ikke betingelsene for regionaltilskudd. Betingelsene for å være berettiget regionaltilskudd er beskrevet i avsnitt 3.2.

Antall innbyggere (tabell E, kolonne 1 i rundskriv H-23/04):	25 309
Skatteinntekt i prosent av landsgjennomsnittet pr innbygger i 2003:	88 %
Prioriteringsområde (tabell E, kolonne 19):	Utenfor
Regionaltilskudd:	0

**Regionaltilskudd for Rana kommune = 0 kroner**

## 6.3 Tilskudd til barnevern/hovedstadstilskuddet

Rana kommune er ikke hovedstad, og får dermed ikke barnevern/hovedstadstilskudd.

**Barnevern/hovedstadstilskudd for Rana kommune = 0 kroner**

## 6.4 Innbyggertilskudd med utgiftsutjevning

Alle kommuner får innbyggertilskudd. Innbyggertilskuddet før utgiftsutjevningen er 5983 kr pr

Innbyggertilskuddet er sum bevilgning på post 60, fratrukket beløp som skal holdes utenfor overgangsordningen (kolonne 7 i tabell C-k), dividert på antall innbyggere i landet.

Innbyggertilskudd pr. innb.	=	Bevilgning på post 60, fratrukket saker som holdes utenfor overgangsordningen	/	Innbyggere i landet
	=	26 209 386 – (-1 352 239)	/	Innbyggere i landet
	=		/	27 561 624 616 / 4 606 363
Innbyggertilskudd pr. innb.	=			5 983kr

Beregnet innbyggertilskudd for Rana (tabell 2-k, kolonne 1)	=	Innbyggertilskudd pr. innb. (i kroner)	*	Innbyggertall
	=		*	5 983kr * 25 320 innbyggere
	=			151 499 206kr

**Innbyggertilskudd uten utgiftsutjevning for Rana kommune i 2005 = 151 499 206 kroner**



Innbyggertilskuddet blir deretter korrigert for forskjeller i beregnet utgiftsbehov mellom kommunene. Det beregnede utgiftsbehovet på landsbasis fremkommer ved å framskrive regnskapstall på utvalgte kapitler i kommuneregnskapet.

Den enkelte kommunes utgiftsbehov beregnes ved å multiplisere indeks for beregnet utgiftsbehov med landsgjennomsnittlig utgiftsbehov. Indeksen er et vektet gjennomsnitt av kommunens andel av 6-15 åringer i alt, andel 16-66 åringer i alt, andel av psykisk utviklingshemmede osv (jf listen over kriterier i tabell E-k).

Utgiftsutjevningen innebærer at det gis full kompensasjon for avvik fra gjennomsnittlig utgiftsbehov.

Beregning av rammetilskuddet 2005 er basert på befolkningstall per 1. januar i budsjettåret. De øvrige kriteriene er datert tidligere år. Utgiftsutjevningen for alle kriterier som inneholder innbyggertall fordelt på forskjellige aldersgrupper er beregnet med befolkningstall per 1. januar 2005. Utgiftsutjevningen knyttet til de resterende kriterier beregnes med befolkningstall per 1. januar 2004. Dette betyr rent praktisk at det beregnes to delindekser for beregnet utgiftsbehov – en for alderskriteriene og en for ikke-alderskriterier.

For at de to indeksene for beregnet utgiftsbehov kan brukes hver for seg i utgiftsutjevningen er det nødvendig å vekte de med summen av kriterievektene som inngår i de forskjellige indeksene. I indeks for beregnet utgiftsbehov for alderskriteriene inngår det de seks kriterier som beskriver aldersfordelingene i kommunen. Denne indeksen vektet med 71,8 prosent ( $0,023 + 0,307 + 0,121 + 0,085 + 0,133 + 0,049 = 0,718$ ), mens indeksen for ikke alderskriteriene vektet med 28,2 prosent ( $1 - 0,718 = 0,282$ ).

Indeksen for beregnet utgiftsbehov for alderskriteriene beregnes så ved å gange kommunenes indeksverdi på alderskriteriene med vekten i kostnadsnøkkelen og å summere resultatet av dette. Deretter deles tallet med vekten som indeksen har fått (0,718).

*For Rana kommune framkommer indeksen for beregnet utgiftsbehov for alderskriteriene slik:*

Kriterium		Indeks kriterium		Vekt		
1	Innbyggere 0-5 år	0,9288	*	0,023	=	0.021363
2	Innbyggere 6-15 år	1,0502	*	0,307	=	0.322398
3	Innbyggere 16-66 år	0,9854	*	0,121	=	0.119229
4	Innbyggere 67-79 år	1,1024	*	0,085	=	0.093705
5	Innbyggere 80-89 år	1,0057	*	0,133	=	0.133755
6	Innbyggere 90 år og over	0,8997	*	0,049	=	0.044087
Sum				0,718		0.734538
Indeks beregnet utgiftsbehov, alderskriterier		= 0,734538 / 0,718		=		1,0230334

For Rana kommune framkommer indeksen for beregnet utgiftsbehov for alderskriteriene slik:

Kriterium		Indeks kriterium		Vekt		
1	Basistillegg	0,4177	*	0,025	=	0.010442
2	Urbanitetskriterium	0,9213	*	0,042	=	0.038695
3	Skilte og separerte 16-59 år	0,9397	*	0,038	=	0.035709
4	Arbeidsledige 16-59 år	1,1805	*	0,011	=	0.012985
5	Beregnet reisetid	0,9682	*	0,015	=	0.014523
6	Reiseavstand innen sone	1,1307	*	0,010	=	0.011307
7	Reiseavstand til nærmeste nabokrets	0,9195	*	0,011	=	0.010114
8	Dødelighet	0,9811	*	0,025	=	0.024526
9	Ikke-gifte 67 år og over	1,0578	*	0,025	=	0.026446
10	Innvandrere	0,1772	*	0,005	=	0.000886
11	Psykisk utviklingshemmede 16 år og over	0,7403	*	0,066	=	0.048860
12	Psykisk utviklingshemmede under 16 år	1,2800	*	0,004	=	0.005120
13	Landbrukskriterium	0,7789	*	0,005	=	0.003895
Sum				0,282		0.243508
Indeks for beregnet utgiftsbehov, ikke alderskriterier				= 0,243508 / 0,282		= 0,863504

Vektene for det enkelte kriterium forteller hvor stor andel av det samlede beregnede utgiftsbehov som er knyttet til det bestemte kriteriet. Kriteriet innbyggere 6-15 år har 0,307 vekt. Det betyr at 30,7 prosent av samlet beregnet utgiftsbehov er knyttet til dette kriteriet.

Indeks for beregnet utgiftsbehov forteller oss hvor vanskelig eller lett en kommune er å drive, sammenlignet med landsgjennomsnittet i Norge. Når man ser isolert på befolkningens alderssammensetning framstår Rana kommune som noe vanskeligere å drive enn landsgjennomsnittet, mens kommunen er om lag 13 prosent lettere å drive hvis man ser isolert på de øvrige kriteriene.

Utgiftsutjevningen beregnes nå separat for hhv. Alderskriteriene og ikke-alderskriteriene. Gjennomsnittlig utgiftsbehov som kan tilskrives alderskriteriene får man ved å gange utgiftsbehovet på landsbasis med vekten for hhv. Alderskriteriene/ikke-alderskriteriene (dvs. hhv. 0,718 og 0,282). Deretter deler man utgiftsbehovet på befolkningstallet på landsbasis. Siden befolkningstall fra 2005 ligger til grunn for alderskriteriene og befolkningstall for 2004 for ikke-alderskriteriene, må disse også brukes ved beregning av utgiftsbehov per innbygger.

Deretter beregner man et utgiftsbehov for hvert enkelt kommune for hhv. Alderskriteriene og ikke-alderskriteriene. Beregnet utgiftsbehov per innbygger framkommer ved å multiplisere indeks for beregnet utgiftsbehov med gjennomsnittlig utgiftsbehov for hhv. Alderskriteriene og ikke-alderskriteriene.

Deretter beregner man differansen mellom beregnet utgiftsbehov og gjennomsnittlig utgiftsbehov for hhv. alderskriteriene og ikke-alderskriteriene. Ved å gange ut med innbyggertallet får man et tall i kroner. Ved å summere dette resultatet for både alderskriteriene og ikke-alderskriteriene får man til slutt resultatet av hele utgiftsutjevningen.

Dersom differansen mellom beregnet utgiftsbehov per innbygger for kommunen og gjennomsnittlig utgiftsbehov er mindre enn null, slik tilfellet er for Rana kommune, har kommunen et mindre beregnet utgiftsbehov enn landsgjennomsnittet (lettdreven kommune). Omvendt vil kommuner med en positiv

differanse ha et beregnet utgiftsbehov som er større enn landsgjennomsnittet (tungdreven kommune). Dette justeres det for gjennom et tillegg eller et trekk i kommunens innbyggertilskudd, avhengig av om kommunen har et merutgiftsbehov eller et mindreutgiftsbehov (se oppstilling nedenfor).

Utgiftsbehov pr innbygger Basert på alderskriteriene (tabell A-k, kolonne 3)	=	Indeks for beregnet utgiftsbehov alderskriteriene (tabell A-k, kolonne 1)	*	Landsgjennomsnittet utgiftsbehov pr innb. (tabell A-k, kolonne 2)
	=	1,0230332	*	17 506
	=	17 909,22		
Omfordeling pr innbygger	=	17 909,22-17 506	=	403,22
Omfordeling Rana	=	403,22*25 320	=	10 209 530

Utgiftsbehov pr innbygger Basert på ikke alders kriteriene (tabell A-k, kolonne 8)	=	Indeks for beregnet utgiftsbehov alders kriteriene (tabell A-k, kolonne 6)	*	Landsgjennomsnittet utgiftsbehov pr innb. (tabell A-k, kolonne 7)
	=	0,863504	*	6 919
	=	5 974,58		
Utgiftutjevning pr innbygger	=	5 974,58 - 6 919	=	-944,42
Utgiftsutjevning Rana	=	-944,42*25 309	=	-23 902 326
Utgiftsutjevning for Rana kommune er	=	10 209 530-23 902 326	=	- 13 692 795

Enkelte kommuner har elever i statlige og private grunnskoler. Disse elevene har ikke kommunene utgifter for. Trekkordningen for statlige og private skoler fungerer slik at det trekkes inn et beløp fra hver enkelt kommune for de elever kommunen ikke yter grunnskoletjenester til. Landssummen av beløpene som er trukket inn fordeles ut igjen til alle kommuner. Dette gjøres etter kommunenes andel av 6 – 15 åringer. Korreksjonsordningen for elever i statlige og private skoler er derfor en ordning som omfordeler midler mellom kommuner (tabell A-k, kolonne 14).

*For Rana kommune vil regnestykket se ut som følger (i hele kroner):*

Kategori	Sats	Antall elever i Rana kommune	Sum trekk
Vanlig undervisning	40 630 kr	1	40 630 kr
Spesialundervisning	192 250 kr	1	192 250 kr
Innlosjering	203 500 kr	1	203 500 kr
Totalt trekk for Rana kommune – skoleåret 2004/2005			-436 380 kr

Fordeelingen av landssummen av beløpene som er trukket inn og som fordeles ut igjen til kommunene, blir beregnet slik:

Landssum	*	Kommunens andel 6-15 åringer <sup>1</sup>	=	Tilbakeført beløp
529 519 000 kroner	*	0.00580749	=	3 075 176 kroner

Dette gir for Rana kommune:	
Kommunens trekk for elever i private skoler (tabell A-k, kolonne 12)	-436 380 kroner
+ Trekket fordelt etter andel 6-15 åringer (tabell A-k, kolonne 13)	3 075 176 kroner
= Omfordeling statlige og private skoler (tabell A-k, kolonne 14)	2 638 796 kroner

<sup>1</sup> Andel 6-15 åringer = antall 6-15 åringer i kommunen / antall 6-15 åringer i landet tall fra 01.01.2004 presentert i Grønt hefte 2005

Rundskriv H-23/04.

Korreksjon for elever i statlige og private skoler for Rana kommune = 2 638 796 kroner

For å beregne innbyggertilskudd med utgiftsutjevning, samt korreksjon for statlige og private skoler, får man følgende oppstilling:

Innbyggertilskudd (tabell 2-k, kolonne 1):	151 499 206 kroner
+ Utgiftsutjevning (tabell A-k, kolonne 11):	-13 692 795 kroner
+ Korreksjoner for statlige og private skoler (tabell A-k, kolonne 6):	2 638 796 kroner
= Innbyggertilskudd med utgiftsutjevning mv:	140 445 207 kroner

**Innbyggertilskudd med utgiftsutjevning for Rana kommune = 140 445 207**

## 6.5 Overgangsordningen

Overgangsordningen består av oppgaveendringer og innlemming av øremerkede tilskudd i årene 2001-2005. I utgangspunktet fordeles et innlemmet tilskudd etter kriteriene som brukes i inntektssystemet for å beregne kommunens innbyggertilskudd. Overgangsordningen er en korreksjon av fordelingen som gjøres i inntektssystemet. Korreksjonen er utformet slik at kommunen kompenseres en andel av det de taper på innlemmingen. Første året kompenseres 80 prosent av tapet. Kompensasjonsandelen trappes ned over 5 år med 20 prosent per år. For de kommuner som tjener på innlemmingen innebærer overgangsordningen et tilsvarende trekk.

For å beregne overgangsordningen for oppgaveendringer i 2005 tar man utgangspunkt i tabell B-k, og finner den inngående fordeling og fordelingen etter inntektssystemets kriterier.

For Rana kommune summerer tabell B-k, kolonne 1 og 3 seg slik:

Kol.	Oppgaveendringer, innlemming m.m.	Beløp i kroner
1	Fritak for el-avgift	953 513
3	Summen av 6 endringer	3 237 959
	<b>Sum oppgaveendringer, innlemming mv.</b>	<b>4 191 472</b>

Dette er den *inngående* fordelingen av midlene som skal legges inn i overgangsordningen som følge av oppgaveendringer m.m. i 2005.

Fordelingen etter inntektssystemets kriterier framkommer ved å multiplisere landssummen for oppgaveendringer m.m. med kommunens andel av beregnet utgiftsbehov.

Det innlemmede beløp for alle kommuner i 2005 er 853 781 tusen kroner (tabell B-k kolonne 4). Når dette beløpet fordeles etter inntektssystemets kriterier blir Ranas andel 4 597 tusen kroner (tabell B-k, kolonne 6).

Fordelingen etter inntektssystemets kriterier for Rana kommune	=	853 781 000kroner * 5.3839 Promille
	=	4 596 671kroner

Tabell B-k, kolonne 4	Inngående fordeling	4 191 472 kroner
Tabell B-k, kolonne 6	- Fordeling etter inntektssystemets kriterier	4 596 671 kroner
Tabell B-k, kolonne 7	= Korreksjon/ innlemming	-405 199 kroner

Beregningsgrunnlaget for overgangsordningen for oppgaveendringer m.m. er differansen mellom inngående fordeling og fordeling etter inntektssystemets kriterier.

Rana kommune tjener på innlemmingen som gjøres i 2005. Når det innlemmede beløpet fordeles etter inntektssystemets kriterier får Rana kommune 405 199 kr mer enn kommunen fikk i øremerkede tilskudd. Overgangsordningen første år innebærer at Rana Trekkes 80% av korreksjonen, andre år trekkes 60% osv. Midlene vil etter 5 år være ute av overgangsordningen og fordeles fullt ut etter kriteriene i inntektssystemet.

Under følger beregninger vedrørende de midler som er innlemmet i overgangsordningen i inntektssystemet årene 2001-2005 (beløpene er avrundet til nærmeste hele 1 000 kroner):

Overgangsordningen for oppgaveendringer m.m. for 2005		
2005 1. år =	-405 199* 0.8	= -324 159
Overgangsordning for oppgaveendringer m.m. for 2004 (eksl. moms) Overgangsordningen for 2004 ble rettet opp i 2005, i grønt hefte 2005 vises derfor bare 2. års effekten av overgangsordningen. (Grønt hefte 2005 (rundskriv H-23/04), tabell B, kolonne 9):		
2004 2. år =		= 840 000
Overgangsordning for momsreformen for 2004 (Revidert Grønt hefte 2004 (rundskriv H-11/04), tabell B2, kolonne 7):		
2004 2. år =	-835 000* 0.6	= -501 000
Overgangsordning for momsreformen for 2003 (Revidert Grønt hefte 2003 (rundskriv H-14/03), tabell B, kolonne 10):		
2003 3. år =	27 000* 0.4	= 11 000
Overgangsordningen for oppgaveendringer m.m. for 2002 (Grønt hefte 2003, (rundskriv H-12/02), tabell B, kolonne 13):		
2002 4. år =	-1245 000* 0.2	= -249 000

Oppsummering overgangsordning:	
Overgangsordning for oppgaveendringer for 2005, 1. år	-324 159 kroner
+ Overgangsordning for oppgaveendringer for 2004, 2. år:	839 608 kroner
+ Overgangsordning for momsreformen for 2004,2.år:	-500 756 kroner
+ Overgangsordning for oppgaveendringer for 2003, 3. år:	10 912 kroner
+ Overgangsordning for oppgaveendringer for 2002, 4. år:	-249 040 kroner
= Sum overgangsordning for Rana kommune	-223 884 kroner

**Overgangsordningen for Rana kommune = -223 884 kroner**

## 6.6 Enkelte saker utenfor overgangsordningen

Noen enkeltsaker holdes utenfor overgangsordningen i inntektssystemet, og blir fordelt etter egne kriterier. Dette er vist i tabell C. I 2005 er det 2 saker som holdes utenfor overgangsordningen som berører Rana kommune, det er økt timetall i grunnskolen (kolonne 4 i tabell C-k) og momskompensasjonordningen (kolonne 4+5 i tabell C-k).

**Saker utenfor overgangsordningen for Rana kommune = - 3 191 297 kroner**

## 6.7 Innbyggertilskudd

Innbyggertilskudd i alt inkluderer overgangsordningen og enkelte saker utenfor overgangsordningen. Innbyggertilskuddet i alt vises i tabell 2-k. For Rana kommune blir innbyggertilskuddet

Innbyggertilskudd med utgiftsutjevning og omfordeling priv skoler	140 445 207
Overgangsordning	-223 884
Saker utenfor overgangsordningen	-3 191 297
Innbyggertilskudd i alt	137 030 026

## 6.7 Kommunal selskapsskatt

I forbindelse med behandling av kommuneproposisjonen for 2005 (St.prp. nr. 64 (2003-2004)) besluttet Stortinget å tilbakeføre en andel av selskapsskatten til kommunene. Som en midlertidig ordning blir selskapsskatten utbetalt som en del av rammetilskuddet i 2005 og 2006. Selskapsskatten inngår, sammen med kommunenes skatteinntekter fra personskatt og naturressursskatten, i et system for inntektsutjevning, jf. omtale i neste kapittel.

**Kommunal selskapsskatt for Rana kommune = 14 140 000 kroner**

## 6.8 Skjønnstilskudd

Det ordinære skjønnstilskuddet blir brukt til å kompensere kommuner og fylkeskommuner for lokale forhold som ikke fanges opp av kostnadsnøkkelen. Det gis herunder skjønnstilskudd til kommuner i forbindelse med utgifter til særlig ressurskrevende brukere av kommunale tjenester, store utgifter til språkdelingsklasser m.m. Eventuelle endringer i tildelingskriteriene omtales årlig i Kommuneproposisjonen. Fordelingen av det ordinære skjønnstilskuddet er vist i tabell 1-k, kolonne 6.

**Sum skjønnskudd for Rana kommune = 31 000 000 kroner**

## 6.9 Totalt rammetilskudd

Totalt rammetilskudd er summen av Nord-Norgetilskudd, regionaltilskudd, storbytilskudd, hovedstadstilskudd, innbyggertilskudd med utgiftsutjevning, overgangsordning, opprinnelige øremerkede tilskudd som ikke omfattes av overgangsordningen, skjønnskudd og inntektsutjevnenende tilskudd (som ikke er beregnet her), samt forsøksordningen med rammefinansiering av øremerkede tilskudd (som ikke er beregnet her).

*Totalt rammetilskudd for Rana kommune 2005 (avrundet til nærmeste 1000 krone):*

Tilskudd	Beløp
Nord-Norgetilskudd	33 256 026
Regionaltilskudd	0
Hovedstadstilskudd/ Barneverntilskudd	0
Kommunal selskapskatt	14 140 000
Innbyggertilskudd med utgiftsutjevning mv	137 030 026
Skjønnskudd	31 000 000
<b>Totalt rammetilskudd for Rana kommune 2005 (tabell 1-k, kolonne 8)</b>	<b>215 426 052 kroner</b>

Rammetilskuddet til Rana kommune i 2005 er kr 215 427 000. I dette regneeksempelet har vi kommet frem til at kommunen mottar kr 948 mindre enn dette. Avviket skyldes avrundingsfeil i regneeksempelet.





# Tabeller for Fylkeskommunene

**Tabell 1-fk**

**Tabell 2-fk**

**Tabell A-fk**

**Tabell B-fk**

**Tabell C-fk**

**Tabell D-fk**

**Tabell E-fk**

**Tabell F-fk**



## Tabell 1-fk

### Foreløpig rammetilskudd til fylkeskommunene 2005

Fylkeskommunenes rammetilskudd bevilges over kapittel 572 post 60-65 på statsbudsjettet. Det samlede rammetilskuddet er vist i kolonne 8 - *Sum rammetilskudd 2005*. Ved behandling av revidert nasjonalbudsjett i Stortinget ble det vedtatt en ompostering av 50 millioner kroner fra rammetilskuddet til kommunene til rammetilskuddet til fylkeskommunene. Omposteringen har sammenheng med uttrekket i forbindelse med momskompensasjonsordningen som ble foretatt i 2004. Beløpet fremkommer i bunnen av tabell 1-fk som ufordelte midler.

Innbyggertilskuddet med utgiftsutjevning og inntektsutjevning er i hovedsak basert på befolkningstall pr 1. januar 2005. De kriteriene som er benyttet i beregningen av utgiftsutjevningen som ikke er alderskriterier, er basert på befolkningstall per 1.januar 2004. Inntektsutjevningen blir foretatt løpende gjennom budsjettåret og blir derfor ikke vist i Grønt hefte. Den endelige fordelingen av rammetilskuddet til den enkelte fylkeskommune vil derfor ikke være klar før i februar 2006.

#### Kolonne 1 – Innbyggertilskudd.

For mer detaljert dokumentasjon av innbyggertilskuddet viser vi til tabell 2-fk.

#### Kolonne 2 – Nord-Norgetilskudd (post 62).

Nord-Norgetilskuddet beregnes som en sats per innbygger til fylkeskommunene i Nord-Norge. Satsene for 2005 er prisjustert fra 2004 til 2005.

Fylkeskommune	Kroner per innbygger
Nordland	825
Troms	940
Finnmark	1 285

#### Kolonne 3 – Tilskudd til barnevern/hovedstadstilskudd (post 65).

I 1999 ble det innført et eget hovedstadstilskudd til Oslo kommune som var begrunnet i at Oslo har spesielle oppgaver som hovedstad.

Fra og med 2004 overtok staten ansvaret som fylkeskommunene hadde for barnevernet. Oslo sitt ansvar for barnevernet ble likevel videreført, jf. omtale i kapittel 12 i kommuneproposisjonen for 2004 (St.prp. nr. 66 (2002-2003)). Den delen av de frie inntektene som kan tilskrives barnevern, ble lagt inn i hovedstadstilskuddet til Oslo kommune.

I 2004 mottok Oslo fylkeskommune om lag 427 millioner kroner i hovedstadstilskudd. Om lag 80 prosent av midlene er knyttet til Oslo sitt ansvar for barnevern, mens om lag 20 prosent er knyttet til at Oslo har spesielle oppgaver som hovedstad. Størrelsen på tilskuddet til Oslo fylkeskommune for 2005 blir oppjustert i takt med prisstigningen. Oslo vil da ta imot om lag 441 millioner kroner i tilskudd til barnevern/hovedstadstilskudd i 2005.

**Kolonne 4 – Sum fast del.**

Sum av kolonne 1-3.

**Kolonne 5 – Skjønnstilskudd (post 64).**

**Kolonne 6 – Sum rammetilskudd 2005.**

Sum av kolonnene 4 og 5.



## **Tabell 2-fk**

### **Innbyggertilskudd for fylkeskommunene ( Kap. 572 post 60).**

Innbyggertilskuddet fordeles i utgangspunktet med et likt beløp per innbygger for den enkelte fylkeskommune. Deretter skjer det en omfordeling mellom fylkeskommunene på grunn av utgiftsutjevningen og overgangsordningen. Inntektsutjevningen inngår også i post 60, den beregnes fortløpende sju ganger i året etter hvert som skatteinngangen foreligger og er derfor ikke med i Grønt hefte. Samlet sum på denne posten for den enkelte fylkeskommune vil derfor ikke være klar før i februar 2006. Utgiftsutjevningen, inntektsutjevningen og overgangsordningen innebærer alle en omfordeling mellom fylkeskommunene.

Innbyggertilskuddet med utgiftsutjevning, inntektsutjevning og overgangsordning er i hovedsak basert på befolkningstall per 1. januar 2005.

### **Kolonne 1 – Innbyggertilskudd uten utgiftsutjevning.**

Kolonne 1 viser den samlede bevilgningen på Kap 572. post 60 før omfordeling. For 2005 er beløpet i overkant av 10 029 969 tusen kroner eller 2 177 kr pr innbygger.

### **Kolonne 2 – Utgiftsutjevning m.m.**

Kolonne 2 angir omfordelingen som følge av utgiftsutjevningen og korreksjonsordningen for elever i statlige og private skoler. Kolonnen er dokumentert ytterligere i tabell A-fk.

### **Kolonne 3 – Overgangsordning.**

Kolonne 3 viser omfordeling som følge av overgangsordningen for oppgaveendringer, innlemminger m.m. Summen av kolonne 1 og 2 er beregnet med utgangspunkt i ferdig gjennomført omfordeling av oppgaveendringer og innlemminger. Gjennom korreksjon for overgangsordningen i kolonne 3, får fylkeskommuner som etter hvert skal ha høyere tilskudd, et fratrekk. Dette fratrekket reduseres med 20 prosent hvert år, slik at det nye tilskuddsnivået er nådd etter 5 år. Motsatt får fylkeskommuner som etter hvert skal ha lavere tilskudd, et tillegg gjennom korreksjonen for overgangsordningen. Dette tillegget reduseres med 20 prosent hvert år. Kolonnen er dokumentert ytterligere i tabell B-fk.

### **Kolonne 4 - Utenfor overgangsordningen og inndelingstilskuddet.**

Tilskudd som legges inn i inntektssystemet, men som ikke omfattes av overgangsordningen i 2005. Nærmere oversikt og beskrivelse avtilskuddene er gitt i tabell C-fk.

### **Kolonne 5 - Innbyggertilskudd med utgiftsutjevning.**

Summen av kolonnene 1 – 4. Kolonnen er også vist i tabell 1-fk, kolonne 1.

Tabell 2-fk: Innbyggertilskudd for fylkeskommunene 2005.

Fylke	Innbygger- tilskudd uten utgiftsutjevn. Nye befolkningstall (1 000 kr)	Utgifts- utjevning m.m. (1 000 kr)	Overgangs- ordning (1 000 kr)	Utenfor overgangs- ordning (1 000 kr)	Innbygger- tilskudd med utgiftsutjevn. (1 000 kr)
	1	2	3	4	5
01 Østfold	562 980	-170 502	-156	-10 694	381 628
02 Akershus	1 076 168	-307 662	-57 708	-18 485	692 312
03 Oslo	1 153 749	-863 521	-222 385	41 443	109 288
04 Hedmark	410 192	70 877	31 999	-2 149	510 919
05 Oppland	398 865	28 940	38 199	-2 806	463 197
06 Buskerud	530 206	-140 859	-1 973	-483	386 890
07 Vestfold	480 656	-101 880	20 496	-4 008	395 263
08 Telemark	362 097	-11 496	28 716	4 884	384 201
09 Aust-Agder	225 582	50 246	-7 228	-1 625	266 975
10 Vest-Agder	351 181	43 631	8 901	-9 808	393 905
11 Rogaland	855 991	20 773	19 842	-10 400	886 206
12 Hordaland	976 275	3 903	-23 071	-41 472	915 635
14 Sogn og Fjordane	233 064	335 252	4 411	-1 399	571 329
15 Møre og Romsdal	532 814	168 490	51 503	-6 950	745 856
16 Sør-Trøndelag	593 519	-48 616	26 699	-73 900	497 702
17 Nord-Trøndelag	279 689	173 889	28 074	-2 879	478 772
18 Nordland	515 690	461 058	65 751	-5 897	1 036 602
19 Troms	332 596	177 347	-3 197	-3 913	502 833
20 Finnmark	159 120	110 133	-8 872	-16 229	244 152
	10 030 434	0	0	-166 769	9 863 665

## **Tabell A-fk**

### **Utgiftsutjevning m.m. Fylkeskommunene**

Kolonne 15 viser utgiftsutjevningen m.m. for den enkelte fylkeskommunen. Utjevning består av utjevnet utgiftsbehov, beregnet i kolonnene 1 – 11, og omfordeling som følge av korreksjonsordningen for elever i statlig og private skoler, beregnet i kolonnene 12 – 14.

Ved beregning av utgiftsutjevningen legges befolkningstall per 1. januar 2005 til grunn for alderskriteriene i utgiftsutjevningen, mens de resterende kriteriene beregnes med befolkningstall per 1. januar 2004. Dette medfører at kostnadsnøkkelene deles i to og at det beregnes en indeks for beregnet utgiftsbehov for *alderskriteriene* og en indeks for beregnet utgiftsbehov for *ikke alderskriteriene* (jf. vedlegg D-fk).

Ved beregning av utgiftsutjevningen beregnes derfor en omfordeling for hver delindeks (kol 1 – 10) og en total omfordeling som summen av disse to omfordelingene (kolonne 11).

### **Kolonne 1 - Indeks for beregnet utgiftsbehov, alderskriteriene.**

Beregning av indeks for beregnet utgiftsbehov (for alderskriteriene) er dokumentert i tabell D-fk kolonne 8. Indeks = 1 betyr landsgjennomsnittlig beregnet utgiftsbehov. Indeks = 1,1 og 0,9 betyr beregnet utgiftsbehov som er hhv 10 prosent over og 10 prosent under landsgjennomsnittet. I denne indeksen inngår bare kriteriene for alder.

### **Kolonne 2 - Landsgjennomsnittlig beregnet utgiftsbehov per innbygger, alderskriteriene.**

Utgiftsbehovet for 2005 er på landsbasis beregnet til 26,5 milliarder kroner (etter revidert nasjonalbudsjett). Alderskriteriene kan tilskrives en andel på 66,9 prosent av utgiftsbehovet. Det beregnede utgiftsbehovet for alderskriteriene blir derfor 3 850 kroner per innbygger.

### **Kolonne 3 - Fylkeskommunens beregnede utgiftsbehov i kroner per innbygger, alderskriteriene.**

Landsgjennomsnittlig beregnet utgiftsbehov (kolonne 2) multiplisert med indeks for beregnet utgiftsbehov (kolonne 1).

### **Kolonne 4 - Omfordeling per innbygger i fylkeskommunen, alderskriteriene.**

Differansen mellom kolonne 3 og kolonne 2.

### **Kolonne 5 - Omfordeling i kroner for fylkeskommunen, alderskriteriene.**

Kolonne 4 multiplisert med fylkeskommunens innbyggertall i 2005 (tabell E-fk, kolonne 2).

### **Kolonne 6 - Indeks for beregnet utgiftsbehov ikke alderskriteriene.**

Beregning av indeks for beregnet utgiftsbehov (for ikke alderskriteriene) er dokumentert i tabell D-fk kolonne 18. I denne indeksen inngår alle kriterier utenom alderskriteriene.

### **Kolonne 7 - Gjennomsnittlig beregnet utgiftsbehov per innbygger, ikke alderskriteriene.**



Utgiftsbehovet for 2005 er på landsbasis beregnet til 26,5 milliarder kroner (etter revidert nasjonalbudsjett).

Kriteriene utenom alderskriteriene kan tilskrives en andel på 33,1 prosent av utgiftsbehovet. Det beregnede utgiftsbehovet for alderskriteriene blir derfor 1 917 kroner per innbygger.

### **Kolonne 8 - Fylkeskommunens beregnede utgiftsbehov i kroner per innbygger, ikke alderskriteriene.**

Landsgjennomsnittlig beregnet utgiftsbehov (kolonne 7) multiplisert med indeks for beregnet utgiftsbehov (kolonne 6).

### **Kolonne 9 - Omfordeling per innbygger i fylkeskommunen, ikke alderskriteriene.**

Differansen mellom kolonne 8 og kolonne 7.

### **Kolonne 10 - Omfordeling i kroner for fylkeskommunen, ikke alderskriteriene.**

Kolonne 9 multiplisert med fylkeskommunens innbyggertall i 2004 (tabell E-fk, kolonne 2).

### **Kolonne 11 – Total omfordeling i utgiftsutjevningen (i 1000 kroner)**

Summen av kolonne 5 og 10.

### **Kolonne 12 - Trekk for elever i statlige og private videregående skoler.**

Kommunene trekkes for elever som går i statlige og frittstående skoler. Elevtallene som legges til grunn bygger på gjennomsnittlig elevtall ved disse skolene per 1. oktober 2003 og 1. april 2004. Tall fra Utdannings- og forskningsdepartementet.

Trekksatsene per elev for 2005 er:

Fylkeskommuner	Kroner per elev
Vanlig undervisning	50 000
Forhøyet sats visse linjer	73 000
Spesialundervisning	192 250
Opphold	203 500

### **Kolonne 13 - Tilbakeføring av samlet trekk.**

Det samlede trekket for alle fylkeskommuner (landssum, kolonne 12) tilbakeføres den enkelte fylkeskommune etter fylkeskommunens andel av sum innbyggere 16-18 år pr 01.01.2004, jf. Grønt hefte 2005 Rundskriv H-23/04 tabell E, kolonne 4.

### **Kolonne 14 - Nettovirkning av korreksjonsordningen for statlige og private skoler.**

Summen av kolonne 12 og kolonne 13.

### **Kolonne 15 - Sum utgiftsutjevning m.m.**

Summen av kolonne 5, 10, og 14. Tallet benyttes i tabell 2-fk kolonne 2, som tillegg/trekk i innbyggertilskuddet.

Tabell A-fk: Utgiftsutjevning m.m. Fylkeskommunene 2005.

Fylke	Alderskriterier					Ikke alderskriterier		
	Indeks beregnet utgiftsbehov	Gj.snittlig beregnet utgiftsbehov <i>(kr. per innb.)</i>	Beregnet utg.behov <i>(kr. per innb.)</i>	Omfor- deling <i>(kr. per innb.)</i>	Omfor- deling <i>(1 000 kr)</i>	Indeks beregnet utgiftsbehov	Gj.snittlig beregnet utgiftsbehov <i>(kr. per innb.)</i>	Beregnet utg.behov <i>(kr. per innb.)</i>
	1	2	3	4	5	6	7	8
01 Østfold	0,9702	3 850	3 735	-115	-29 701	0,7055	1 917	1 352
02 Akershus	1,0179	3 850	3 919	69	34 004	0,6434	1 917	1 233
03 Oslo	0,7928	3 850	3 052	-798	-422 757	0,5884	1 917	1 128
04 Hedmark	0,9685	3 850	3 729	-121	-22 856	1,2334	1 917	2 364
05 Oppland	0,9599	3 850	3 696	-154	-28 250	1,1340	1 917	2 174
06 Buskerud	0,9761	3 850	3 758	-92	-22 400	0,7275	1 917	1 395
07 Vestfold	1,0418	3 850	4 011	161	35 562	0,6616	1 917	1 268
08 Telemark	1,0186	3 850	3 922	72	11 930	0,9031	1 917	1 731
09 Aust-Agder	1,0637	3 850	4 095	245	25 413	1,1050	1 917	2 118
10 Vest-Agder	1,0772	3 850	4 147	297	47 906	0,9750	1 917	1 869
11 Rogaland	1,0941	3 850	4 212	362	142 346	0,8581	1 917	1 645
12 Hordaland	1,0314	3 850	3 971	121	54 141	0,9661	1 917	1 852
14 Sogn og Fjordane	1,1084	3 850	4 268	418	44 686	2,3877	1 917	4 577
15 Møre og Romsdal	1,0521	3 850	4 051	201	49 125	1,2211	1 917	2 341
16 Sør-Trøndelag	0,9869	3 850	3 800	-50	-13 698	0,9553	1 917	1 831
17 Nord-Trøndelag	1,0808	3 850	4 161	311	39 977	1,5361	1 917	2 945
18 Nordland	1,0492	3 850	4 039	189	44 820	1,8961	1 917	3 635
19 Troms	1,0104	3 850	3 890	40	6 088	1,5575	1 917	2 986
20 Finnmark	1,0130	3 850	3 900	50	3 664	1,8056	1 917	3 461
	1,0000	3 850	3 850	0	0	1,0000	1 917	1 917

Tabell A-fk: Utgiftsutjevning m.m. Fylkeskommunene 2005.

Fylke	Ikke alderskriterier		Total omfordeling sammenvektet (kol. 5+10) (1000 kr)	Trekk statl./priv. skoler (1 000 kr)	Tilbakeføring samlet trekk (1 000 kr)	Nto.virkning statl./priv. skoler (kol. 12+13) (1 000 kr)	Sum utg.utjevning m.m. (kol. 11+14) (1 000 kr)
	Omfor- deling (kr. per innb.) 9	Omfor- deling (1 000 kr) 10					
01 Østfold	-564	-144 884	-174 585	-23 651	27 734	4 083	-170 502
02 Akershus	-684	-333 998	-299 994	-62 338	54 669	-7 669	-307 662
03 Oslo	-789	-411 813	-834 570	-72 516	43 564	-28 951	-863 521
04 Hedmark	447	84 269	61 413	-10 918	20 383	9 464	70 877
05 Oppland	257	47 182	18 932	-9 642	19 651	10 009	28 940
06 Buskerud	-522	-126 595	-148 995	-18 553	26 688	8 135	-140 859
07 Vestfold	-649	-142 375	-106 813	-20 611	25 543	4 932	-101 880
08 Telemark	-186	-30 860	-18 930	-11 735	19 170	7 434	-11 496
09 Aust-Agder	201	20 817	46 229	-8 795	12 812	4 017	50 246
10 Vest-Agder	-48	-7 689	40 217	-16 323	19 737	3 414	43 631
11 Rogaland	-272	-105 775	36 571	-64 647	48 848	-15 798	20 773
12 Hordaland	-65	-28 909	25 232	-73 078	51 750	-21 328	3 903
14 Sogn og Fjordane	2 660	285 222	329 908	-8 425	13 768	5 344	335 252
15 Møre og Romsdal	424	103 646	152 771	-13 932	29 651	15 719	168 490
16 Sør-Trøndelag	-86	-23 156	-36 854	-41 228	29 466	-11 762	-48 616
17 Nord-Trøndelag	1 028	131 509	171 486	-13 455	15 858	2 403	173 889
18 Nordland	1 718	407 226	452 046	-19 007	28 018	9 011	461 058
19 Troms	1 069	163 121	169 209	-9 480	17 617	8 137	177 347
20 Finnmark	1 544	113 063	116 727	-15 075	8 481	-6 594	110 133
	0	0	0	-513 409	513 409	0	0

## Tabell B-fk

### Overgangsordning. Fylkeskommunene

I 2005 blir det foretatt noen korreksjoner i fylkeskommunenes rammetilskudd. Kolonne 1-6 viser til sammen seks korreksjoner der det langsiktige uttrekket blir fordelt etter kostnadsnøkkelen.

Den langsiktige virkningen av korreksjonene/endringene er allerede lagt inn i beregningen av innbyggertilskuddet. Kolonne 9 viser overgangsordningen for oppgaveendringer og innlemminger i 2005. Kolonne 9 inngår i inntektssystemet med 80 prosent vekt i 2005, dette viser kolonne 10. Kolonne 11 til 16 viser oppgaveendringer og innlemming av øremerkede tilskudd for årene 2002, 2003 og 2004. I kolonne 17 vises samlet korreksjon for overgangsordningen.

Tallene i tabell B er i 2004-kroner. Beløp som inngår i overgangsordningen prisjusteres, men dette fremgår ikke av tabell B.

Tabell B-fk er ikke blitt justert i forhold til den tilsvarende tabellen som ble sendt ut i rundskriv H-23/04. Eneste forskjellen er at fylkeskommunenes andel av utgiftsbehovet (som vises i kolonne 7) er beregnet ved bruk av befolkningstall per 1. januar 2005.

#### Nye saker i 2005

Kol.	Oppgaveendringer, innlemminger mv.	Departement	Beløp i 1 000 kr
1	Fritak for el-avgift	FIN	42 000
2	Korreksjon kapitalkostnader sykehus	HOD	-132
3	Gjeldsslette barnevern m.v.	BFD, SOS, HD	-1 650
4	Gjeldsslette spesialisthelsetjeneste	HD	-2 500
5	Trekk elever i statlige/private skoler	UFD	-24 700
6	Sum oppgaveendringer, innlemminger mv.		13 018

#### Kolonne 1 – Fritak for el-avgift.

På grunn av fritaket for el-avgift for offentlig sektor fra 1. januar 2004 ble rammeoverføringene til fylkeskommunene redusert med 84 millioner kroner i inneværende år. I revidert nasjonalbudsjett 2004 foreslo regjeringen å innføre et nytt avgiftssystem som avgiftslegger deler av el-forbruket i næringsvirksomhet og offentlig forvaltning fra 1. juli 2004. I sammenheng med dette ble det samtidig foreslått å øke rammeoverføringene til kommunesektoren med 42 mill. kroner. Forslaget ble vedtatt av Stortinget. I kommuneopplegget for 2005 er rammetilskuddet økt med ytterligere 42 millioner kroner (2004-kroner) for å ta hensyn til helårseffekten av den vedtatte endringen i el-avgiften

#### Kolonne 2 – Korreksjon kapitalkostnader sykehusreformen.

Ved behandlingen av St prp. nr. 18 (2004-2005) ble det gitt tilskudd til sletting av gjeld til Telemark fylkeskommune. Når gjeld til fylkeskommunene slettes reduseres behovet for inntekter til å dekke kapitalkostnader. I 2005 er det derfor gjort et uttrekk fra rammetilskuddet. Ved en feil har Aust Agder fylkeskommune mottatt for mye i utbetalt tilskudd til gjeldsslette. Når midlene betales tilbake øker behovet for inntekter til å dekke kapitalkostnader. Helårsvirkningen av korreksjonene vises i kolonne 3.

### **Kolonne 3– Gjeldsslette barnevern, familievern og rus.**

I forbindelse med revidert nasjonalbudsjett 2004 vedtok Stortinget økt tilskudd til gjeldsslette i forbindelse med at disse ansvarsområder ble overført til staten. Rammetilskuddet til fylkeskommunene ble derfor redusert med 1,65 millioner kroner i 2004 (1/2 års effekt), begrunnet med reduserte rentekostnader. Rammetilskuddet reduseres ytterligere 1,65 millioner kroner i 2005, slik at fylkeskommunene da er trukket tilsvarende helårseffekten av reduserte rentekostnader. Det er lagt til grunn en utlånsrente fra Kommunalbanken på 3,5 prosent med fem års binding. Trekket fordeles mellom fylkeskommunene etter den fylkesvise fordelingen av tilskuddet til gjeldsslette i revidert nasjonalbudsjett 2004.

### **Kolonne 4– Gjeldsslette spesialisthelsetjeneste.**

I forbindelse med revidert nasjonalbudsjett 2004 vedtok Stortinget økt tilskudd til gjeldsslette i forbindelse med spesialisthelsetjenestereformen. Rammetilskuddet til fylkeskommunene ble derfor redusert med 2,5 millioner kroner i 2004 (1/2 års effekt), begrunnet med reduserte kapitalkostnader. Rammetilskuddet reduseres med ytterligere 2,5 millioner kroner i 2005, slik at fylkeskommunene da er trukket tilsvarende helårseffekten av reduserte kapitalkostnader. Det er lagt til grunn en utlånsrente fra Kommunalbanken på 3,5 prosent med fem års binding. Trekket fordeles mellom fylkeskommunene etter den fylkesvise fordelingen av tilskuddet til gjeldsslette i revidert nasjonalbudsjett 2004.

### **Kolonne 5– Trekk for elever i statlige og private skoler.**

Som følge av at antall elever i statlige og private skoler øker blir rammetilskuddet til fylkeskommunene redusert med 24,7 millioner kroner. Beløpet er fordelt mellom kommunene etter kostnadsnøkkelen.

### **Kolonne 6 – Sum oppgaveendringer m.v. i 2005.**

Summen av kolonne 1-5.

### **Kolonne 7 – Andel beregnet utgiftsbehov 2005.**

Indeksene for beregnet utgiftsbehov (alderskriterier og ikke alderskriterier) er vektet sammen til en indeks for beregnet utgiftsbehov. Fra tabell D-fk er kolonne 8 multiplisert med kolonne 1 og gitt vekten 66,9 prosent, mens kolonne 18 er multiplisert med kolonne 9 og gitt vekten 33,1 prosent. Tall i promille.

### **Kolonne 8 – Fordeling etter inntektssystemets kriterier.**

Landssummen av kolonne 6 multiplisert med andel beregnet utgiftsbehov.

### **Kolonne 9 – Systemvirkning av overgangsordning for oppgaveendringer i 2005.**

Kolonne 6 minus kolonne 8.

### **Kolonne 10 – Overgangsordningen for oppgaveendringer, 2005.**

Førsteårvirkning av overgangsordningen. 80 prosent av kolonne 9.

## **Kolonne 11 – Korrigert overgangsordning for oppgaveendringer i 2004**

Det er 2. år for oppgaveendringer fra 2004 i overgangsordningen. Kolonnen inkluderer ikke overgangsordningen for uttrekket barnevern, familievern og rus og nøytral merverdiavgift som også ble etablert i 2004. Disse vises i hhv. kolonne 12 og 13.

Overgangsordning for oppgaveendringer i 2004 er noe forandret i forhold til beregningen som er blitt presentert i rundskriv H-11/04 *Revidert beregningsteknisk dokumentasjon*. Dette skyldes at den inngående fordelingen for uttrekket vedrørende gjeldsslette spesialisthelsetjeneste (1/2 års effekt på 2,5 millioner kroner) har blitt forandret. Den nye fordelingen av uttrekket vises i kolonne 5. Overgangsordningen som presenteres i kolonne 12 tar hensyn til den nye fordelingen.

## **Kolonne 12 – Korrigert overgangsordning for barnevern, familievern og rus 2004.**

Det er 2. år for oppgaveendringen vedrørende barnevern, familievern og rus.

Overgangsordningen for barnevern, familievern og rus ble noe forandret i forhold til beregningen som er blitt presentert i rundskriv H-11/04 *Revidert beregningsteknisk dokumentasjon*. Dette skyldes to forhold:

- den inngående fordelingen av uttrekket vedrørende gjeldsslette barnevern, familievern og rus (halvårseffekt på 1,65 millioner kroner) har blitt forandret. Fordelingen av uttrekket vises i kolonne 3.
- uttrekket for Lade behandlingssenter på 3 millioner kroner fra Sør-Trøndelag fylkeskommune har blitt lagt inn i overgangsordningen fra og med 2005,. Uttrekket er omtalt i rundskriv H-11/04 *Revidert beregningsteknisk dokumentasjon*, tabell C-fk.

## **Kolonne 13 – Overgangsordning for nøytral merverdiavgift for kommunesektoren 2004.**

Det er 2. år for uttrekket vedrørende nøytral merverdiavgift for kommunesektoren. 60 prosent av kolonne 20 i tabell B-fk i rundskriv H-11/04 *Revidert beregningsteknisk dokumentasjon*.

## **Kolonne 14 – Overgangsordning for oppgaveendringer, 2003.**

Det er 3. år for oppgaveendringer fra 2003 i overgangsordningen. 40 prosent av kolonne 13 og kolonne 17 i vedlegg 1, tabell B i Rundskriv H-14/03 *Revidert beregningsteknisk dokumentasjon*.

## **Kolonne 15 – Overgangsordning for oppgaveendringer, 2002.**

Det er 3. år for oppgaveendringer fra 2002 i overgangsordningen. 40 prosent av kolonne 19 i vedlegg 1, tabell B i *Beregningsteknisk dokumentasjon* til St.prp. nr. 1 (2002-2003).

## **Kolonne 16 – Korrigert overgangsordning for sykehustrekket, 2002.**

Det er 3. år for oppgaveendringer fra 2002 i overgangsordningen.

Overgangsordning for sykehustrekket er forandret i forhold til beregningen som er blitt presentert i kolonne 12 i vedlegg 1, tabell B i *Beregningsteknisk dokumentasjon* til St.prp. nr. 1 (2001-2002). Dette skyldes at uttrekket for akuttinstitusjon Oslo på 23,7 millioner fra Oslo fylkeskommune og uttrekket for Lille Kjonerud på 7,5 millioner fra Hedmark fylkeskommune er blitt lagt inn i overgangsordningen fra og med 2005.

Uttrekket fra Oslo fylkeskommune er tidligere omtalt i rundskriv H-11/04 *Revidert beregningsteknisk dokumentasjon*, tabell C. Uttrekket legges i 2005 inn i den eksisterende overgangsordning for sykehustrekket.

Uttrekket fra Hedmark fylkeskommune skyldes at det ved sykehusreformen ikke ble trukket driftsmidler da institusjonen Lille Kjonerud ble overført til statlig helseforetak. Uttrekket er i 2005 lagt inn i den eksisterende overgangsordning for sykehustrekket.

## **Kolonne 17 – Sum overgangsordning.**

Summen av kolonne 10-16. Tallet benyttes i tabell 2-fk, kolonne 3.

Tabell B-fk: Overgangsordning. Fylkeskommunene 2005.

Fylke	Fritak el- avgift (1000 kr)	Korr. kapitalkost. sykehus (1000 kr)	Korr. gjeldsslette barnevern m.v. (1000 kr)	Korr. gjeldsslette spesialisthelsetj. (1000 kr)	Trekk statlig/priv. skole (1000 kr)	Sum oppg. endr. 2005 (kol. 1 til 6) (1000 kr)	Andel beregnet utgiftsbehov (promille)	Fordeling etter IS- kriterier (1000 kr)
	1	2	3	4	5	6	7	8
01 Østfold	2 403	0	0	0	-1 223	1 179	49,5233	645
02 Akershus	4 551	0	-34	0	-2 366	2 151	95,7934	1 247
03 Oslo	4 872	0	0	0	-2 055	2 817	83,2083	1 083
04 Hedmark	1 773	0	0	-11	-1 069	693	43,2932	564
05 Oppland	1 729	0	0	0	-1 003	726	40,6000	529
06 Buskerud	2 273	0	0	-123	-1 167	982	47,2660	615
07 Vestfold	2 055	0	-699	0	-1 084	272	43,9000	571
08 Telemark	1 562	-321	0	0	-876	366	35,4493	461
09 Aust-Agder	972	189	0	-10	-599	551	24,2646	316
10 Vest-Agder	1 500	0	-541	-888	-902	-831	36,5187	475
11 Rogaland	3 626	0	0	-161	-2 139	1 326	86,5895	1 127
12 Hordaland	4 159	0	0	0	-2 427	1 733	98,2490	1 279
14 Sogn og Fjordane	1 010	0	-43	0	-883	84	35,7427	465
15 Møre og Romsdal	2 301	0	-176	0	-1 457	668	58,9850	768
16 Sør-Trøndelag	2 525	0	0	0	-1 426	1 099	57,7389	752
17 Nord-Trøndelag	1 202	0	-4	0	-849	348	34,3770	448
18 Nordland	2 232	0	-142	0	-1 694	395	68,5887	893
19 Troms	1 254	0	-10	-1 307	-978	-1 040	39,6027	516
20 Finnmark	0	0	0	0	-502	-502	20,3098	264
Hele landet	42 000	-132	-1 650	-2 500	-24 700	13 018	1 000,0000	13 018





## Tabell C-fk

### Enkeltsaker utenfor overgangsordningen. Fylkeskommunene

Ny i tabell C-fk, i forhold til den tilsvarende tabellen i rundskriv H-23/04, som ble sendt ut i forbindelse med statsbudsjettet, er kolonne 1 "Reduserte kapitalkostnader sykehus og rusreform", kolonne 2 "Tilskudd til regiontog", kolonne 3 "Korreksjon av momsuttrekket" og kolonne 4 "Tannbehandling for rusmisbrukere". Nedenfor finnes det en nærmere omtale av enkeltsakene.

Følgende enkeltsaker ligger i tabell C:

Kol.	Sak	Departement	Beløp i 1 000 kr
1	Reduserte kapitalkostnader sykehus og rusreform	HOD	-465
2	Tilskudd til regiontog	SD	1 750
3	Korreksjon av momsuttrekket	FIN	-4 732
43	Tannbehandling for rusmisbrukere	HOD	8 000
5	Forsøk med oppgavedifferensiering	KRD	-130 659
6	Uttrekk momskompensasjonskrav for 2003	FIN	-145 781
7	Skole- og studentrabatt	SD	93 766
8	Overtagelse av Bratsbergbanen	SD	11 352
9	Sum		-166 769

### Kolonne 1 – Reduserte kapitalkostnader knyttet til sykehus og rusreform.

Ved behandlingen av revidert nasjonalbudsjett for 2005 har Stortinget bevilget tilskudd til gjeldsslette knyttet til sykehusreformen og rusreformen. I den sammenheng har Stortinget vedtatt en reduksjon i berørte fylkeskommuners rammetilskudd for 2005 på i alt 465 000 kroner, som tilsvarende reduserte kapitalkostnader. Reduksjonen på 2005-budsjettet er beregnet halvårsvirkning av reduserte kapitalkostnader. Reduksjonen fordeler seg på følgende måte:

- Finnmark fylkeskommune 376 000 kroner (Seidajok skole)
- Vestfold fylkeskommune 41 500 kroner (Solvang behandlingssenter)
- Møre og Romsdal fylkeskommune 47 500 kroner (rusinstitusjonene Vestmo og Veksthuset).

I 2006 beregnes helårseffekten av reduserte kapitalkostnader. I 2007 legges tilskuddet inn i overgangsordningen i inntektssystemet.

### Kolonne 2 – Tilskudd til regionaltog.

Ansvaret for drift av regiontogtilbudet "Vøgne" overføres fra Samferdselsdepartementet til Buskerud fylkeskommune med virkning fra 2. halvår 2005. Fylkeskommunen får kompensasjon på 1,75 millioner kroner for 2005. Tilskuddet skal ligge utenfor overgangsordningen i tabell C-fk i 2005 og 2006.

### Kolonne 3 – Korreksjon av momsuttrekket.

Ved innføringen av den generelle momskompensasjonsordningen ble det foretatt et trekk i rammetilskuddet for å finansiere ordningen. Trekket i rammetilskuddet var 1,6 mrd. kr. lavere enn forventede kompensasjonskrav for 2004. Avviket tilsvarte volumet av den gamle, begrensede ordningen. I 2005 vil kommunene motta krav for hele 2005 og i tillegg

kompensasjonskrav for 2003. Det har derfor blitt foretatt særskilt uttrekk i 2005 tilsvarende kravene for 2003 for å finansiere siste rest av den begrensede ordningen. Fordelingen på den enkelte kommune vises i kolonne 6. I etterkant har oversikten over kompensert moms for 2003 blitt oppdatert. Korrigeringene som dette har medført i uttrekket for den enkelte, er vist i kolonne 3.

#### **Kolonne 4 – Tannbehandling for rusmisbrukere.**

Under kap. 572 Rammetilskudd til fylkeskommuner, post 60 Innbyggertilskudd, bevilges 8 mill. kroner til tannbehandling for rusmiddelmissbrukere i institusjon. Rusinstitusjoner er nå hjemlet i spesialisthelsetjenesteloven og er å anse som statlige helseinstitusjoner. Dette gir pasienter på rusinstitusjon rettigheter etter lov om tannhelsetjenesten. Pasienter på helseinstitusjoner som er finansiert direkte over offentlige budsjetter (kommunalt, fylkeskommunalt eller statlig), har rett til vederlagsfrie tannhelsetjenester forutsatt at oppholdet i institusjon har en varighet på minst tre måneder. Det er siden 2004 om lag 1500 institusjonsplasser knyttet til rusbehandling. Antall pasienter årlig som har opphold i disse plassene ut over 3 måneder er beregnet til ca. 2000. Forutsatt en videreføring av midlene blir disse lagt inn i overgangsordningen i inntektssystemet fom. 2007.

#### **Kolonne 5 – Forsøk med oppgavedifferensiering.**

Det gjennomføres et fireårig forsøk med oppgavedifferensiering. Båtsfjord kommune har ansvaret for videregående opplæring, oppstart var 1. august 2003. Bergen, Kristiansand og Stavanger kommune har overtatt ansvaret på kulturminnefeltet fra fylkeskommunene for perioden 2004-2007. I tillegg pågår det forsøk med alternativ forvaltningsorganisering av transportsystemene i Bergen og Trondheim kommune. De budsjettmessige konsekvensene av forsøk med oppgavedifferensiering er nærmere redegjort for i St.prp. nr. 1 Tillegg nr. 3 (2003-2004) *Forsøk med oppgavedifferensiering mv.* Se også:

<http://odin.dep.no/krd/norsk/kommune/oppgave/016001-990077/dok-bn.html>

#### **Kolonne 6 – Momskompensasjon for 2003.**

Se omtale av kolonne 2.

#### **Kolonne 7 – Skole og studentrabatt.**

I budsjettet for 2003 ble midlene til skole- og studentrabatt trukket ut av overgangsordningen i inntektssystemet og lagt inn i tabell C, utenfor overgangsordningen. Fordelingen av midlene mellom fylkeskommunen var basert på beregninger foretatt av ECON. Midlene til skole- og studentrabatt vil også i 2005 ligge utenfor overgangsordningen. Midlene blir fordelt mellom fylkeskommunene på samme måte som i 2004.

#### **Kolonne 8 – Overtagelse av Bratsbergbanen.**

Fra sommeren 2004 overtok Telemark fylkeskommune alt ansvar for kollektivtransporten på strekningen mellom Notodden og Porsgrunn (Bratsbergbanen). Fra statens side ble det i henhold til avtale bevilget kompensasjon til Telemark fylkeskommune på 5 millioner for perioden august-desember 2004. For 2005 er det bevilget ytterligere 6 millioner kroner.

#### **Kolonne 9 - Summen av tilskuddene som ligger utenfor overgangsordningen.**

Sum av kolonne 1-8. Summen benyttes i tabell 2-fk, kolonne 4.

Tabell C-fk: Utenfor overgangsordning. Fylkeskommunene 2005.

Fylke	Reduserte kap.kostnader sykehus/rus (1000 kr)	Tilskudd til regiontog (1 000 kr)	Korreksjon av momsuttrekk (1 000 kr)	Tannbehandling for rusmisbrukere (1 000 kr)	Forsøk med oppgave- differensiering (1 000 kr)	Moms- kompensasjon (1 000 kr)	Skole- og student rabatt (1 000 kr)	Overtagelse av Bratsberg- banen (1 000 kr)	Saker utenfor overgangs- ordningen (1 000 kr)
	1	2	3	4	5	6	7	8	9
01 Østfold	0	0	0	960	0	-12 668	1 013	0	-10 694
02 Akershus	0	0	0	270	0	-31 745	12 990	0	-18 485
03 Oslo	0	0	0	1 312	0	0	40 131	0	41 443
04 Hedmark	0	0	0	636	0	-3 519	734	0	-2 149
05 Oppland	0	0	0	744	0	-4 203	653	0	-2 806
06 Buskerud	0	1 750	0	385	0	-4 203	1 584	0	-483
07 Vestfold	-42	0	-4 712	210	0	0	536	0	-4 008
08 Telemark	0	0	0	440	0	-7 117	209	11 352	4 884
09 Aust-Agder	0	0	0	47	0	-2 050	378	0	-1 625
10 Vest-Agder	0	0	0	433	-310	-11 859	1 928	0	-9 808
11 Rogaland	0	0	0	507	-206	-12 842	2 141	0	-10 400
12 Hordaland	0	0	0	636	-56 244	-445	14 581	0	-41 472
14 Sogn og Fjordane	0	0	0	0	0	-1 731	332	0	-1 399
15 Møre og Romsdal	-48	0	0	210	0	-8 912	1 800	0	-6 950
16 Sør-Trøndelag	0	0	-20	575	-63 158	-21 319	10 023	0	-73 900
17 Nord-Trøndelag	0	0	0	0	0	-3 723	844	0	-2 879
18 Nordland	0	0	0	223	0	-6 381	260	0	-5 897
19 Troms	0	0	0	237	0	-7 731	3 582	0	-3 913
20 Finnmark	-376	0	0	176	-10 741	-5 334	46	0	-16 229
Hele landet	-465	1 750	-4 732	8 000	-130 659	-145 781	93 766	11 352	-166 769

## Tabell D-fk

### Indeks for beregnet utgiftsbehov. Fylkeskommuner

Indeks for beregnet utgiftsbehov (kolonne 8 og 18) beregnes ved hjelp av kostnadsnøkkelen for utgiftsutjevningen med tilhørende kriteriedata. Det vises til innledningen i tabell A-fk. Det beregnes to indekser for utgiftsbehovet.

Den første indeksen er knyttet til alderskriteriene i kostnadsnøkkelen. Denne skal sammenholdes med nyere befolkningstall fra 1.1.2005. Første steg er å beregne den enkelte fylkeskommunes andel av landssummen for det enkelte kriterium. Så beregnes den enkelte fylkeskommunes andel av landets innbyggertall (det vil si innbyggertallet i fylkeskommunen dividert med innbyggertall i landet per 1.1.2005).

Den andre indeksen er knyttet til de andre kriteriene i kostnadsnøkkelen (de kriteriene som ikke er alderskriterier). Disse skal sammenholdes med innbyggertallet per 1.1.2004, da kriterieverdiene ikke oppdateres med nyere tall. Så beregnes den enkelte fylkeskommunes andel av landets innbyggertall (det vil si innbyggertallet i fylkeskommunen dividert med innbyggertall i landet per 1.1.2004).

Deretter beregnes indeks for det enkelte kriterium etter følgende formel:

$$\text{Indeks}_k = \frac{\text{Fylkeskommunens andel av kriterium}_k}{\text{Fylkeskommunens andel av innbyggere}}$$

Her er indeksene i kolonne 1-8 basert på innbyggertall per 1.1.2005, mens indeksene i kolonne 9-18 er basert på innbyggertall per 1.1.2004.

En fylkeskommune som har indeks lik 1,0 for kriteriet innbyggere 0-15 år har like stor andel av landets 0-15-åringer som av landets innbyggere totalt. En kommune med indeks lik 1,1 for samme kriterium har 10 prosent større andel 0-15-åringer enn andel innbyggere. En kommune med indeks lik 0,9 for samme kriterium har 10 prosent lavere andel 0-15-åringer enn andel innbyggere. Indeks for beregnet utgiftsbehov beregnes som et vektet gjennomsnitt av indeksene for de enkelte kriteriene etter følgende formler:

$$\text{Indeks beregnet utgiftsbehov}_{i\_alderskriterier} = \sum_{k=1}^6 \left( \frac{v_k}{\sum_{k=1}^6 v_k} \right) * X_{k\_alderskriterier} / X_{1.1.2005}$$

$$\text{Indeks beregnet utgiftsbehov}_{i\_ikke\_alderskriterier} = \sum_{k=7}^{14} \left( \frac{v_k}{\sum_{k=7}^{14} v_k} \right) * X_{k\_ikke\_alderskriterier} / X_{1.1.2004}$$

$V_k$  er kriterievekt for kriterium  $k$ ,  $X_{k\_alderskriterier} / X_{1.1.2005}$  er indeks for kriterium  $k$  for fylkeskommune for alderskriteriene.  $X_{k\_ikke\_alderskriterier} / X_{1.1.2004}$  er indeks for kriterium  $k$  for fylkeskommune for de andre kriteriene.

Vekten for det enkelte kriterium er vist i kostnadsnøkkelen i tabellen under. Som det framgår av tabellen har innbyggere 0-15 år vekten 0,064 eller 6,4 prosent av den samlede kostnadsnøkkelen. Dette betyr at 6,4 prosent av fylkeskommunenes beregnete utgiftsbehov på de områder som dekkes av utgiftsutjevningen knyttes til antall innbyggere 0-15 år.

### *Kostnadsnøkkel for fylkeskommuner*

Kriterium	Vekt
Innbyggere 0-15 år	0,064
Innbyggere 16-18 år	0,526
Innbyggere 19-34 år	0,027
Innbyggere 35-66 år	0,035
Innbyggere 67-74 år	0,008
Innbyggere 75 år og over	0,009
Rutenett til sjøs	0,032
Innbyggere bosatt spredtbygd	0,022
Areal	0,007
Storbyfaktor	0,016
Befolkning på øyer	0,009
Vedlikeholdskostnader (veg)	0,064
Reinvesteringskostnader (veg)	0,032
Søkere yrksefag	0,149
Sum	1,000

Indeks for det enkelte kriterium er vist i kolonnene 2-7 og 10-17. Kriteriene er definert og kriterieverdiene gjengitt i tabell E-fk.

#### **Kolonne 1 – Andel innbyggere totalt per 1.1.2005**

#### **Kolonne 2 – Indeks for innbyggere 0-15 år**

#### **Kolonne 3 – Indeks for innbyggere 16-18 år**

#### **Kolonne 4 – Indeks for innbyggere 19-34 år**

#### **Kolonne 5 – Indeks for innbyggere 35-66 år**

#### **Kolonne 6 – Indeks for innbyggere 67-74 år**

#### **Kolonne 7 – Indeks for innbyggere 75 år og over**

#### **Kolonne 8 – Indeks beregnet utgiftsbehov, alderskriterier.**

Vektet gjennomsnitt av kolonnene 2-7. Tallet benyttes i tabell A-fk, kolonne 1.

#### **Kolonne 9 – Andel innbyggere per 1.1.2004**

**Kolonne 10 – Indeks for rutenett til sjøs**

**Kolonne 11 – Indeks for innbyggere bosatt spredt**

**Kolonne 12 – Indeks for areal**

**Kolonne 12 – Indeks for storbyfaktor**

**Kolonne 14 – Indeks for befolkning på øyer**

**Kolonne 15 – Indeks for beregnede vedlikeholdskostnader (veg)**

**Kolonne 16 – Indeks for beregnede investeringskostnader (veg)**

**Kolonne 17 – Indeks for søkere yrkesfag**

**Kolonne 18 – Indeks for beregnet utgiftsbehov**

Vektet gjennomsnitt av kolonnene 10-17. Tallet benyttes i tabell A-fk, kolonne 6.

Tabell D-fk: Indeks for beregnet utgiftsbehov. Fylkeskommunene 2005.

Fylke	Andel innbyggere 2005 (promille)	Indeks innbyggere 0-15 år	Indeks innbyggere 16-18 år	Indeks innbyggere 19-34 år	Indeks innbyggere 35-66 år	Indeks innbyggere 67-74 år	Indeks innbyggere 75 år og over	Indeks beregnet utgiftsbehov alders kriterier	Andel innbyggere 2004 (promille)
	1	2	3	4	5	6	7	8	9
01 Østfold	56,1271	0,9613	0,9655	0,9271	1,0327	1,1197	1,0610	0,9702	56,0722
02 Akershus	107,2903	1,0855	1,0185	0,8946	1,0520	0,9439	0,8033	1,0179	106,7444
03 Oslo	115,0248	0,8561	0,7430	1,3354	0,9625	0,8113	0,9449	0,7928	114,0122
04 Hedmark	40,8947	0,9135	0,9672	0,8538	1,0403	1,2201	1,2783	0,9685	41,1421
05 Oppland	39,7654	0,9267	0,9550	0,8826	1,0346	1,1884	1,2228	0,9599	40,1293
06 Buskerud	52,8597	0,9674	0,9729	0,9432	1,0362	1,0376	1,0361	0,9761	52,9401
07 Vestfold	47,9198	0,9760	1,0564	0,9141	1,0300	1,0863	1,0491	1,0418	47,9480
08 Telemark	36,0998	0,9412	1,0289	0,9297	1,0188	1,0831	1,1783	1,0186	36,2918
09 Aust-Agder	22,4898	1,0058	1,0816	0,9672	1,0058	1,0114	0,9943	1,0637	22,5833
10 Vest-Agder	35,0116	1,0616	1,0933	1,0144	0,9612	0,9888	0,9623	1,0772	34,9817
11 Rogaland	85,3393	1,1181	1,1107	1,0556	0,9511	0,8575	0,8339	1,0941	84,9485
12 Hordaland	97,3312	1,0464	1,0357	1,0365	0,9624	0,9719	0,9779	1,0314	97,2284
14 Sogn og Fjordane	23,2357	1,0525	1,1343	0,9165	0,9621	1,0863	1,1590	1,1084	23,4239
15 Møre og Romsdal	53,1198	1,0154	1,0655	0,9353	0,9849	1,0584	1,1413	1,0521	53,4292
16 Sør-Trøndelag	59,1718	1,0005	0,9829	1,0388	0,9905	0,9592	0,9816	0,9869	59,0428
17 Nord-Trøndelag	27,8840	1,0374	1,1011	0,8862	0,9993	1,0834	1,1017	1,0808	27,9572
18 Nordland	51,4126	0,9951	1,0638	0,9074	1,0113	1,1150	1,0914	1,0492	51,7879
19 Troms	33,1587	1,0116	1,0128	1,0085	1,0125	0,9732	0,8906	1,0104	33,3434
20 Finnmark	15,8637	1,0550	1,0128	0,9867	1,0112	1,0248	0,8013	1,0130	15,9936
	1 000,0000	19,0271	19,4018	18,4337	19,0595	19,6201	19,5089	19,3130	1 000,0000



Tabell D-fk: Indeks for beregnet utgiftsbehov. Fylkeskommunene 2005.

Fylke	Indeks rutenett til sjøs	Indeks innbyggere bosatt spredt	Indeks areal	Indeks storbyfaktor	Indeks befolkning på øyer	Indeks vedlikeholds- kostnader	Indeks reinvesterings- kostnader	Indeks søkere yrkesfag	Indeks beregnet utgiftsbehov ikke alders kriterier
	10	11	12	13	14	15	16	17	18
01 Østfold	0,0257	0,7599	0,2304	0,0000	0,0262	0,6242	0,6469	1,0302	0,7055
02 Akershus	0,0270	0,5287	0,1423	0,7923	0,0216	0,5823	0,4105	0,9141	0,6434
03 Oslo	0,0000	0,0145	0,0123	6,2401	0,0005	0,2862	0,1369	0,4819	0,5884
04 Hedmark	0,0000	2,0409	2,0561	0,0000	0,0000	2,1695	1,7296	1,0387	1,2334
05 Oppland	0,0018	2,0244	1,9389	0,0000	0,0000	1,6553	1,5835	1,0777	1,1340
06 Buskerud	0,0000	0,9734	0,8709	0,0000	0,0027	0,7127	0,6818	0,9787	0,7275
07 Vestfold	0,0120	0,7227	0,1428	0,0000	0,0438	0,5410	0,5175	1,0076	0,6616
08 Telemark	0,1291	1,1238	1,3034	0,0000	0,3052	0,9792	1,1070	1,0745	0,9031
09 Aust-Agder	0,0862	1,4336	1,2599	0,0000	0,2058	1,6756	1,4796	1,1156	1,1050
10 Vest-Agder	0,0350	0,9553	0,6429	0,0000	0,2654	1,2964	1,2402	1,1478	0,9750
11 Rogaland	0,5076	0,7098	0,3391	0,0000	0,5889	0,7494	0,7169	1,1651	0,8581
12 Hordaland	0,9352	0,9807	0,4908	1,5351	0,9020	0,6374	0,7622	1,1207	0,9661
14 Sogn og Fjordane	11,0238	1,9946	2,4553	0,0000	1,5153	1,7625	2,5291	1,1350	2,3877
15 Møre og Romsdal	0,4751	1,4383	0,8732	0,0000	6,7699	1,1698	1,3988	1,1454	1,2211
16 Sør-Trøndelag	0,8183	1,0727	0,9852	0,9269	0,1632	0,9601	1,0716	0,9899	0,9553
17 Nord-Trøndelag	1,3567	1,9870	2,4743	0,0000	0,6681	2,2267	2,4852	1,1808	1,5361
18 Nordland	5,4860	1,4188	2,2859	0,0000	6,7717	1,7528	1,9562	1,1351	1,8961
19 Troms	3,0839	1,5047	2,4070	0,0000	1,0771	2,0215	2,0826	1,0818	1,5575
20 Finnmark	6,0235	1,2247	9,3929	0,0000	1,1927	1,6002	1,2028	1,0778	1,8056
	30,0269	22,9084	30,3035	9,4944	20,5200	23,4028	23,7388	19,8984	21,8605

## **Tabell E-fk**

### **Kriteriedata for fylkeskommunene**

I tabell E-fk presenteres kriteriedata som ligger til grunn for beregningen av indeksverdiene som er presentert i tabell D-fk.

### **Kolonne 1 – Innbyggertall per 1. januar 2004.**

Tall fra Statistisk sentralbyrå (SSB). Befolkningsstatistikk 2004.

### **Kolonne 2 – Innbyggertall per 1. januar 2005.**

Tall fra Statistisk sentralbyrå (SSB). Befolkningsstatistikk 2005.

### **Kolonnene 3-8 – Innbyggertall per 1. januar 2005 fordelt etter alder.**

Tall fra Statistisk sentralbyrå (SSB). Befolkningsstatistikk 2005.

### **Kolonne 9 – Normert rutenett til sjøs i 1990.**

Tall fra Samferdselsdepartementet.

### **Kolonne 10 – Innbyggere bosatt i spredtbygde strøk per 1. januar 2004.**

Regionalstatistikk, SSB.

### **Kolonne 11 – Areal i km<sup>2</sup> 1998.**

Inklusive ferskvann og øyer i saltvann. Tall fra SSB.

### **Kolonne 12 – Storbyfaktor.**

Inngår i kostnadsnøkkelen for samferdselsformål.

### **Kolonne 13 – Antall innbyggere per 1. januar 2003 bosatt på øyer uten fast veiforbindelse.**

Statistikk fra SSB utarbeidet for Kommunal- og regionaldepartementet.

### **Kolonne 14 – Fylkesvegfaktor for vedlikehold.**

Basert på modell der prinsippet om lik transportstandard er lagt til grunn. Tall fra Samferdselsdepartementet. Fylkesvegfaktoren multipliseres med fylkesveglengden (kolonne 16) før den benyttes som kriterium.

### **Kolonne 15 – Fylkesvegfaktor for reinvestering.**

Basert på regnskapstall. Tall fra Samferdselsdepartementet. Fylkesvegfaktoren multipliseres med fylkesveglengden (kolonne 16) før den benyttes som kriterium.

**Kolonne 16 – Faktisk fylkesveglengde per 1. januar 2004 i km.**

Tall fra Samferdselsdepartementet.

**Kolonne 17 – Primærsøkere 16 år eller yngre til grunnkurs yrkesfaglig studieretning, videregående opplæring.**

Gjennomsnitt for skoleårene, 2002/2003 2003/2004 og 2004/2005. Tall fra Utdannings- og forskningsdepartementet.

Tabell E-fk: Kriteriedata. Fylkeskommunene 2005.

Fylke	Innbyggertall per 1.1.04	Innbyggertall per 1.1.05	Innbyggere fordelt etter alder:						Rutenett til sjøs
			0-15 år	16-18 år	19-34 år	35-66 år	67-74 år	75 år og over	
	1	2	3	4	5	6	7	8	9
01 Østfold	256 668	258 542	52 391	9 359	49 962	110 041	15 721	21 068	20
02 Akershus	488 618	494 218	113 090	18 873	92 158	214 274	25 333	30 490	40
03 Oslo	521 886	529 846	95 620	14 761	147 490	210 180	23 344	38 451	0
04 Hedmark	188 326	188 376	36 275	6 831	33 527	80 767	12 482	18 494	0
05 Oppland	183 690	183 174	35 782	6 559	33 700	78 109	11 822	17 202	1
06 Buskerud	242 331	243 491	49 655	8 882	47 873	103 986	13 720	19 375	0
07 Vestfold	219 480	220 736	45 416	8 743	42 061	93 709	13 022	17 785	8
08 Telemark	166 124	166 289	32 992	6 415	32 227	69 826	9 781	15 048	65
09 Aust-Agder	103 374	103 596	21 965	4 201	20 885	42 944	5 690	7 911	27
10 Vest-Agder	160 127	161 276	36 090	6 611	34 102	63 894	8 660	11 919	17
11 Rogaland	388 848	393 104	92 654	16 370	86 498	154 101	18 306	25 175	598
12 Hordaland	445 059	448 343	98 895	17 410	96 867	177 836	23 664	33 671	1 261
14 Sogn og Fjordane	107 222	107 032	23 748	4 552	20 448	42 443	6 314	9 527	3 581
15 Møre og Romsdal	244 570	244 689	52 376	9 775	47 702	99 324	14 065	21 447	352
16 Sør-Trøndelag	270 266	272 567	57 488	10 045	59 018	111 269	14 198	20 549	670
17 Nord-Trøndelag	127 973	128 444	28 088	5 303	23 726	52 902	7 557	10 868	526
18 Nordland	237 057	236 825	49 680	9 446	44 796	98 712	14 340	19 851	3 940
19 Troms	152 628	152 741	32 570	5 800	32 110	63 741	8 073	10 447	1 426
20 Finnmark	73 210	73 074	16 251	2 775	15 029	30 455	4 067	4 497	1 336
<b>Hele landet</b>	<b>4 577 457</b>	<b>4 606 363</b>	<b>971 026</b>	<b>172 711</b>	<b>960 179</b>	<b>1 898 513</b>	<b>250 159</b>	<b>353 775</b>	<b>13 868</b>

Tabell E-fk: Kriteriedata. Fylkeskommunene 2005.

Fylke	Innbyggere bosatt spredt	Areal	Storby- faktor	Befolkning på øyer	Fylkesveg- faktor vedlikehold	Fylkesveg- faktor reinvestering	Fylkesveg- lengde	Søkere yrkesfag
	10	11	12	13	14	15	16	17
01 Østfold	43 495	4 183	0,0000	133	1,2	1,3	994	1 699
02 Akershus	57 612	4 917	84,5771	208	1,9	1,4	1 115	2 870
03 Oslo	1 690	454	711,4428	5	4,0	2,0	278	1 616
04 Hedmark	85 717	27 388	0,0000	0	1,2	1,0	2 535	1 257
05 Oppland	82 932	25 191	0,0000	0	1,1	1,1	2 058	1 272
06 Buskerud	52 604	14 927	0,0000	13	1,1	1,1	1 169	1 524
07 Vestfold	35 372	2 216	0,0000	190	1,3	1,3	680	1 421
08 Telemark	41 634	15 315	0,0000	1 001	1,1	1,3	1 101	1 147
09 Aust-Agder	33 049	9 212	0,0000	420	1,3	1,2	992	741
10 Vest-Agder	34 113	7 281	0,0000	839	1,2	1,2	1 288	1 181
11 Rogaland	61 556	9 326	0,0000	4 521	1,2	1,2	1 808	2 911
12 Hordaland	97 336	15 449	149,2537	7 926	1,2	1,5	1 760	3 205
14 Sogn og Fjordane	47 695	18 620	0,0000	3 208	1,0	1,5	1 407	782
15 Møre og Romsdal	78 450	15 104	0,0000	32 691	1,2	1,5	1 775	1 800
16 Sør-Trøndelag	64 653	18 832	54,7264	871	1,2	1,4	1 610	1 719
17 Nord-Trøndelag	56 710	22 396	0,0000	1 688	1,2	1,4	1 768	971
18 Nordland	75 010	38 327	0,0000	31 695	1,2	1,4	2 578	1 729
19 Troms	51 216	25 984	0,0000	3 246	1,3	1,4	1 767	1 061
20 Finnmark	19 996	48 637	0,0000	1 724	1,4	1,1	623	507
Hele landet	1 020 840	323 759	1 000,0000	90 379	26,3	25,3	27 306	29 413

## Tabell F-fk

### Virkninger av nyere befolkningstall. Fylkeskommunene

I tabell F-fk presenteres virkningene av nyere befolkningstall. Kolonnene 1-4 viser virkningene av nyere befolkningstall i kroner og per innbygger. I kolonnene 5-7 vises indekser for alderskriteriene basert på befolkningstall for 2004 og for 2005. Kolonne 8 viser befolkningsvekst for samme periode.

#### **Kolonne 1- Gevinst/tap ved bruk av nyere befolkningstall i rammetilskuddet eksklusiv inntektsutjevningen**

Innbyggertilskuddet endres ved bruk av nyere befolkningstall ved at innbyggertilskuddet før utgiftutjevning, utgiftsutjevningen knyttet til befolkningens alderssammensetning og den langsiktige fordelingen i overgangsordningen påvirkes av de nye befolkningstall. Kolonne 1 viser isolert sett gevinst og tap for de enkelte fylkeskommuner som følge av ovennevnte oppdatering.

#### **Kolonne 2 – Anslag gevinst/tap ved bruk av nyere befolkningstall i inntektsutjevningen**

Anslag på hvor mye mer/mindre den enkelte fylkeskommune får i inntektsutjevningstilskudd når inntektsutjevningen baseres på nyere befolkningstall. Til grunn for beregningen ligger fylkeskommunenes andel av landets skatt i 2004, framskrevet til 2005-nivå (basert på anslaget i revidert nasjonalbudsjett 2005).

#### **Kolonne 3 – Anslag på samlet gevinst/tap ved bruk av nyere befolkningstall.**

Samlet gevinst/tap ved bruk av nyere befolkningstall i kolonne 3, er summen av kolonne 1 og 2. Tallene for fylkeskommunene er i hele 1 000 kroner.

#### **Kolonne 4 – Anslag på samlet gevinst/tap ved bruk av nyere befolkningstall.**

Kolonne 3 dividert med befolkningen per 1. januar 2005. Tallene for fylkeskommunene er i kroner per innbygger.

#### **Kolonne 5 – Indeks for alderskriteriene (basert på folketall per 1. januar 2005).**

Alderskriteriene i kostnadsnøkkelen for fylkeskommunene utgjør 66,9 prosent. Kolonne 5 viser indeks for beregnet utgiftsbehovet knyttet til alderskriteriene med befolkningstall per 1. januar 2005. En indeks på mer enn 1, betyr at en fylkeskommune er mer "tungdrevet" enn landsgjennomsnittet basert på alderskriteriene isolert sett. En indeks på mindre enn 1, betyr at en fylkeskommune er mer "lettdrevet" enn landsgjennomsnittet basert på alderskriteriene isolert sett.

#### **Kolonne 6 – Indeks for alderskriteriene (basert på folketall per 1. januar 2004).**

Samme som for kolonne 5, med unntak av at alderskriteriene er basert på befolkningstall per 1. januar 2004.

#### **Kolonne 7 – Differanse indeks for alderskriteriene (folketall 05 – folketall 04).**

Differansen mellom kolonne 5 og 6. At fylkeskommuner har positive tall i kolonne 7 indikerer at disse fylkeskommunene er blitt mer "tungdrevet" som følge av at befolkningssammensetning har endret seg

fra 1. januar 2004 til 1. januar 2005. Motsatt vil et negativt tall indikere at fylkeskommunen har blitt mer "lettdrevet" som følge av at befolknings sammensetning har endret seg fra 1. januar 2004 til 1. januar 2005.

Fylkeskommuner som er blitt mer "lettdrevet" fra 2004 til 2005, får isolert sett redusert sitt innbyggertilskudd i utgiftsutjevningen og motsatt.

### **Kolonne 8 – Befolkningsvekst 2004-2005**

Kolonnen viser befolkningsveksten for hver fylkeskommune fra 2004 til 2005. De fylkeskommuner som har en befolkningsvekst utover landsgjennomsnittet, vil isolert sett få et høyere innbyggertilskudd før utgiftsutjevningen med mer. Fylkeskommuner som har en lavere befolkningsvekst enn landsgjennomsnittet, vil isolert sett få et lavere innbyggertilskudd før utgiftsutjevningen.

Fylkeskommuner som har høyere befolkningsvekst enn landsgjennomsnittet vil også tjene på bruken av nyere befolkningstall i inntektsutjevningen og motsatt.

Tabell F-fk: Virkning av nyere befolkningstall. Fylkeskommunene 2005.

Fylke	Innbyggertilskudd gevinst/tap nye befolkningstall				Indeks alderskriteriene. Befolkning 2005	Indeks alderskriteriene. Befolkning 2004	Differanse indeks alderskriteriene (kol. 5-6)	Befolknings- vekst 2004-05 <i>(prosent)</i>
	Eksklusiv inntektsutjevning	Inntektsutjevning (anslag)	Samlet gevinst/tap (anslag)	Samlet gevinst/tap (anslag)				
	<i>(1000 kr)</i>	<i>(1000 kr)</i>	<i>(1000 kr)</i>	<i>(kr. per innb.)</i>				
	1	2	3	4	5	6	7	8
01 Østfold	2 312	1 909	4 221	16	0,9702	0,9684	0,0018	0,7
02 Akershus	36 635	10 440	47 075	95	1,0179	1,0015	0,0164	1,1
03 Oslo	6 353	-1 149	5 204	10	0,7928	0,7928	0,0000	1,5
04 Hedmark	-1 330	-3 036	-4 367	-23	0,9685	0,9671	0,0014	0,0
05 Oppland	-2 895	-4 853	-7 747	-42	0,9599	0,9593	0,0007	-0,3
06 Buskerud	-7 191	-238	-7 429	-31	0,9761	0,9829	-0,0068	0,5
07 Vestfold	11 884	472	12 356	56	1,0418	1,0275	0,0144	0,6
08 Telemark	-2 201	-2 273	-4 474	-27	1,0186	1,0190	-0,0003	0,1
09 Aust-Agder	-8 345	-1 015	-9 360	-90	1,0637	1,0820	-0,0183	0,2
10 Vest-Agder	-2 460	1 124	-1 336	-8	1,0772	1,0817	-0,0045	0,7
11 Rogaland	-6 660	7 636	977	2	1,0941	1,1015	-0,0075	1,1
12 Hordaland	-154	3 426	3 271	7	1,0314	1,0321	-0,0007	0,7
14 Sogn og Fjordane	-5 701	-2 460	-8 161	-76	1,1084	1,1168	-0,0083	-0,2
15 Møre og Romsdal	-14 929	-3 762	-18 691	-76	1,0521	1,0643	-0,0122	0,0
16 Sør-Trøndelag	9 855	3 107	12 963	48	0,9869	0,9787	0,0082	0,9
17 Nord-Trøndelag	-2 320	-600	-2 920	-23	1,0808	1,0838	-0,0030	0,4
18 Nordland	2 504	-4 809	-2 306	-10	1,0492	1,0420	0,0072	-0,1
19 Troms	-9 552	-2 218	-11 770	-77	1,0104	1,0233	-0,0130	0,1
20 Finnmark	-5 803	-1 701	-7 504	-103	1,0130	1,0288	-0,0158	-0,2
	0	0	0	0	1,0000	1,0000	0,0000	0,6



# **Tabeller for kommunene**

**Tabell 1-k**

**Tabell 2-k**

**Tabell A-k**

**Tabell B-k**

**Tabell C-k**

**Tabell D-k**

**Tabell E-k**

**Tabell F-k**



## Tabell 1-k

### Rammetilskudd til kommunene 2005

Kommunenes rammetilskudd bevilges over kapittel 571 post 60- 64 på statsbudsjettet. Rammetilskuddet er beregnet på grunnlag av de rammer som er vedtatt i revidert nasjonalbudsjett. Rammetilskuddet i alt vises i kolonne 8 - *Sum rammetilskudd 2005*.

Ved behandling av revidert nasjonalbudsjett i Stortinget ble det bevilget 70 millioner kroner i skjønnsmidler for kompensasjon av kommuner som taper på innføring av ordningen med momskompensasjon. Samtidig ble det besluttet en ompostering av 50 millioner kroner fra rammetilskuddet til kommunene til rammetilskuddet til fylkeskommunene. Denne omposteringen henger sammen med uttrekket i forbindelse med momskompensasjonsordningen som ble foretatt i 2004. Begge disse beløpene framkommer i bunnen av tabell 1-k som ufordelte midler. Forslag til fordeling av midlene vil bli lagt fram i forbindelse med St.prp. nr. 1 (2005-2006).

Innbyggertilskuddet med utgiftsutjevning som presenteres her, er hovedsakelig basert på befolkningstall per 1. januar 2005. De kriteriene som er benyttet i beregningen av utgiftsutjevningen som ikke er alderskriterier, er basert på befolkningstall per 1. januar 2004. Inntektsutjevningen blir foretatt løpende gjennom budsjettåret og blir derfor ikke vist i Grønt hefte. Den endelige fordelingen av rammetilskuddet inkludert inntektsutjevningen til den enkelte kommune vil derfor ikke være klar før i februar 2006.

### Kolonne 1 – Innbyggertilskudd (post 60).

For mer detaljert dokumentasjon av innbyggertilskuddet viser vi til tabell 2-k.

### Kolonne 2 - Nord-Norgetilskudd (post 62).

Nord-Norgetilskuddet beregnes som en sats per innbygger til kommunene i Nord-Norge. Satsene er felles for alle kommuner innenfor samme fylke. Tilskuddet baseres på befolkningstall per 1. januar 2004. Satsene for 2005 er prisjustert fra 2004 til 2005.

	Kroner per innbygger
Nordland	1 314
Troms	2 520
Finmark	6 159

### Kolonne 3 - Regionaltilskudd (post 63).

For å være berettiget til regionaltilskudd i 2005 må kommunen i 2003 ha skatteinntekter under 110 prosent av landsgjennomsnittet (tabell E-k, kolonne 26) og ha færre enn 3200 innbyggere per 1. januar 2004 (tabell E-k, kolonne 1). Tilskuddet gis med avtrappende sats til kommuner som har mellom 3000 og 3200 innbyggere. Regionaltilskuddet er differensiert etter prioriteringsområdene for distriktpolitiske virkemidler (A-D) (se tabell E-k, kolonne 25). Kommuner utenfor det distriktpolitiske virkeområdet får støtte etter samme sats som kommuner innenfor virkeområdene B, C og D. Når det gjelder satser etc. vises det til innledningen, punkt 3.2.

**Kolonne 4 - Sum fast del.**

Sum av kolonne 1 til 3.

**Kolonne 5 - Sum skjønnstilskudd.**

Sum skjønnstilskudd omfatter ekstraordinært skjønn og ordinært skjønn.

**Kolonne 6 - Rammetilskudd 2005 ekskl. selskapsskatt.**

Sum av kolonne 4 og 5.

**Kolonne 7 - Selskapsskatt.**

Det er lagt inn 5,5 milliarder kroner i selskapsskatt som bevilges over rammetilskuddet. I 2005 tilbakeføres selskapsskatt fra inntektsåret 2002.

**Kolonne 8 – Sum rammetilskudd 2005 inkl. selskapsskatt.**

Sum av kolonne 6 og 7.

Tabell 1-k: Rammetilskudd til kommunene 2005.

Kommune	Innbygger- tilskudd	Nord- Norge tilskudd	Regional- tilskudd	Sum fast del	Sum skjønns- tilskudd	Ramme- tilskudd 2005	Selskaps- skatt	Sum ramme- tilskudd 2005
	(1 000 kr)	(1 000 kr)	(1 000 kr)	(1 000 kr)	(1 000 kr)	(1 000 kr)	(1 000 kr)	(1 000 kr)
	1	2	3	4	5	6	7	8
0101 Halden	178 140	0	0	178 140	4 000	182 140	20 167	202 307
0104 Moss	133 140	0	0	133 140	4 000	137 140	22 340	159 480
0105 Sarpsborg	275 274	0	0	275 274	6 700	281 974	36 421	318 395
0106 Fredrikstad	373 971	0	0	373 971	9 250	383 221	68 327	451 548
0111 Hvaler	25 901	0	0	25 901	1 500	27 401	982	28 383
0118 Aremark	17 750	0	3 348	21 098	682	21 780	157	21 937
0119 Marker	33 603	0	0	33 603	1 707	35 310	959	36 269
0121 Rømskog	12 094	0	3 348	15 442	400	15 842	229	16 071
0122 Trøgstad	39 026	0	0	39 026	1 743	40 769	1 669	42 438
0123 Spydeberg	27 006	0	0	27 006	1 150	28 156	4 573	32 729
0124 Askim	65 244	0	0	65 244	2 300	67 544	11 918	79 462
0125 Eidsberg	60 489	0	0	60 489	1 450	61 939	6 090	68 029
0127 Skiptvet	23 175	0	0	23 175	957	24 132	604	24 736
0128 Rakkestad	65 110	0	0	65 110	2 300	67 410	3 238	70 648
0135 Råde	31 146	0	0	31 146	1 500	32 646	2 264	34 910
0136 Rygge	62 092	0	0	62 092	750	62 842	7 403	70 245
0137 Våler	25 692	0	0	25 692	1 150	26 842	771	27 613
0138 Hobøl	25 303	0	0	25 303	2 129	27 432	1 554	28 986
<i>Fordeles gjennom året</i>					<i>10 015</i>	<i>10 015</i>		<i>10 015</i>
<b>Østfold</b>	1 474 156	0	6 696	1 480 852	53 683	1 534 535	189 666	1 714 186
0211 Vestby	40 768	0	0	40 768	1 900	42 668	10 911	53 579
0213 Ski	62 536	0	0	62 536	3 603	66 139	23 344	89 483
0214 Ås	58 587	0	0	58 587	3 010	61 597	6 796	68 393
0215 Frogn	54 221	0	0	54 221	2 416	56 637	7 795	64 432
0216 Nesodden	51 563	0	0	51 563	2 100	53 663	2 977	56 640
0217 Oppegård	60 290	0	0	60 290	2 874	63 164	32 703	95 867
0219 Bærum	433 583	0	0	433 583	10 894	444 477	250 603	695 080
0220 Asker	145 645	0	0	145 645	6 969	152 614	101 108	253 722
0221 Aurskog-Høland	70 781	0	0	70 781	1 800	72 581	4 729	77 310
0226 Sørums	49 061	0	0	49 061	1 700	50 761	9 718	60 479
0227 Fet	27 826	0	0	27 826	3 364	31 190	2 745	33 935
0228 Rælingen	31 782	0	0	31 782	2 600	34 382	2 903	37 285
0229 Enebakk	34 420	0	0	34 420	1 500	35 920	4 389	40 309
0230 Lørenskog	62 201	0	0	62 201	4 139	66 340	22 292	88 632
0231 Skedsmo	127 594	0	0	127 594	2 895	130 489	45 497	175 986
0233 Nittedal	59 228	0	0	59 228	8 946	68 174	20 035	88 209
0234 Gjerdrum	24 350	0	0	24 350	1 701	26 051	3 711	29 762
0235 Ullensaker	68 034	0	0	68 034	32 700	100 734	24 082	124 816
0236 Nes	85 173	0	0	85 173	2 200	87 373	4 259	91 632
0237 Eidsvoll	92 228	0	0	92 228	900	93 128	6 064	99 192
0238 Nannestad	53 883	0	0	53 883	21 500	75 383	3 956	79 339
0239 Hurdal	24 476	0	3 348	27 824	1 400	29 224	411	29 635
<i>Fordeles gjennom året</i>					<i>20 000</i>	<i>20 000</i>		<i>20 000</i>
<b>Akershus</b>	1 718 230	0	3 348	1 721 578	141 111	1 862 689	591 028	2 433 717
0301 Oslo	1 640 948	0	0	1 640 948	102 546	1 743 494	1 538 259	3 281 753
0402 Kongsvinger	97 593	0	0	97 593	3 000	100 593	10 021	110 614
0403 Hamar	173 034	0	0	173 034	500	173 534	35 890	209 424
0412 Ringsaker	223 079	0	0	223 079	4 000	227 079	14 975	242 054

Tabell 1-k: Rammetilskudd til kommunene 2005.

Kommune	Innbygger- tilskudd	Nord- Norge tilskudd	Regional- tilskudd	Sum fast del	Sum skjønns- tilskudd	Ramme- tilskudd 2005	Selskaps- skatt	Sum ramme- tilskudd 2005
	(1 000 kr)	(1 000 kr)	(1 000 kr)	(1 000 kr)	(1 000 kr)	(1 000 kr)	(1 000 kr)	(1 000 kr)
	1	2	3	4	5	6	7	8
0415 Løten	44 372	0	0	44 372	1 400	45 772	2 216	47 988
0417 Stange	108 331	0	0	108 331	2 500	110 831	8 313	119 144
0418 Nord-Odal	42 712	0	0	42 712	6 864	49 576	1 198	50 774
0419 Sør-Odal	56 985	0	0	56 985	2 815	59 800	2 598	62 398
0420 Eidskog	65 552	0	0	65 552	8 400	73 952	878	74 830
0423 Grue	59 616	0	0	59 616	8 593	68 209	2 337	70 546
0425 Åsnes	79 181	0	0	79 181	10 000	89 181	4 332	93 513
0426 Våler	35 426	0	0	35 426	5 907	41 333	1 623	42 956
0427 Elverum	105 870	0	0	105 870	4 000	109 870	9 994	119 864
0428 Trysil	76 058	0	0	76 058	8 486	84 544	3 170	87 714
0429 Åmot	37 884	0	0	37 884	10 807	48 691	1 359	50 050
0430 Stor-Elvdal	29 087	0	3 348	32 435	7 093	39 528	942	40 470
0432 Rendalen	30 529	0	3 348	33 877	4 200	38 077	470	38 547
0434 Engerdal	18 891	0	3 348	22 239	5 447	27 686	395	28 081
0436 Tolga	23 914	0	3 348	27 262	4 000	31 262	264	31 526
0437 Tynset	52 958	0	0	52 958	8 372	61 330	3 603	64 933
0438 Alvdal	23 488	0	3 348	26 836	4 164	31 000	840	31 840
0439 Folldal	21 050	0	3 348	24 398	4 672	29 070	373	29 443
0441 Os	22 181	0	3 348	25 529	4 443	29 972	553	30 525
<i>Fordeles gjennom året</i>					<i>12 000</i>	<i>12 000</i>		<i>12 000</i>
<b>Hedmark</b>	1 427 791	0	23 436	1 451 227	131 663	1 582 890	106 344	1 677 234
0501 Lillehammer	133 274	0	0	133 274	3 800	137 074	22 550	159 624
0502 Gjøvik	137 020	0	0	137 020	3 900	140 920	19 380	160 300
0511 Dovre	28 344	0	3 348	31 692	3 500	35 192	1 092	36 284
0512 Lesja	26 619	0	3 348	29 967	2 900	32 867	434	33 301
0513 Skjåk	23 304	0	3 348	26 652	3 457	30 109	797	30 906
0514 Lom	21 923	0	3 348	25 271	4 186	29 457	1 871	31 328
0515 Vågå	36 755	0	0	36 755	4 564	41 319	2 965	44 284
0516 Nord-Fron	42 448	0	0	42 448	5 729	48 177	4 464	52 641
0517 Sel	53 450	0	0	53 450	9 172	62 622	1 796	64 418
0519 Sør-Fron	30 706	0	0	30 706	4 607	35 313	852	36 165
0520 Ringebu	47 531	0	0	47 531	6 500	54 031	3 034	57 065
0521 Øyer	35 828	0	0	35 828	1 700	37 528	1 825	39 353
0522 Gausdal	45 673	0	0	45 673	6 486	52 159	2 337	54 496
0528 Østre Toten	128 974	0	0	128 974	1 800	130 774	7 138	137 912
0529 Vestre Toten	79 498	0	0	79 498	6 100	85 598	6 514	92 112
0532 Jevnaker	42 572	0	0	42 572	3 400	45 972	2 575	48 547
0533 Lunner	44 406	0	0	44 406	3 700	48 106	2 127	50 233
0534 Gran	107 862	0	0	107 862	2 000	109 862	6 347	116 209
0536 Søndre Land	96 637	0	0	96 637	10 222	106 859	700	107 559
0538 Nordre Land	59 206	0	0	59 206	6 600	65 806	5 095	70 901
0540 Sør-Aurdal	40 788	0	0	40 788	5 207	45 995	1 083	47 078
0541 Etnedal	21 296	0	3 348	24 644	4 429	29 073	274	29 347
0542 Nord-Aurdal	49 421	0	0	49 421	9 500	58 921	5 937	64 858
0543 Vestre Slidre	19 687	0	3 348	23 035	2 900	25 935	862	26 797
0544 Øystre Slidre	33 610	0	1 339	34 949	4 007	38 956	1 811	40 767
0545 Vang	23 375	0	3 348	26 723	3 100	29 823	722	30 545
<i>Fordeles gjennom året</i>					<i>12 409</i>	<i>12 409</i>		<i>12 409</i>
<b>Oppland</b>	1 410 207	0	24 775	1 434 982	135 875	1 570 857	104 582	1 663 030

Tabell 1-k: Rammetilskudd til kommunene 2005.

Kommune	Innbygger- tilskudd	Nord- Norge tilskudd	Regional- tilskudd	Sum fast del	Sum skjønns- tilskudd	Ramme- tilskudd 2005	Selskaps- skatt	Sum ramme- tilskudd 2005
	(1 000 kr)	(1 000 kr)	(1 000 kr)	(1 000 kr)	(1 000 kr)	(1 000 kr)	(1 000 kr)	(1 000 kr)
	1	2	3	4	5	6	7	8
0602 Drammen	245 281	0	0	245 281	2 000	247 281	66 488	313 769
0604 Kongsberg	105 911	0	0	105 911	7 630	113 541	21 816	135 357
0605 Ringerike	177 189	0	0	177 189	0	177 189	20 822	198 011
0612 Hole	25 719	0	0	25 719	1 029	26 748	1 549	28 297
0615 Flå	12 467	0	3 348	15 815	1 066	16 881	241	17 122
0616 Nes	28 806	0	0	28 806	5 035	33 841	2 016	35 857
0617 Gol	36 345	0	0	36 345	8 281	44 626	11 921	56 547
0618 Hemsedal	13 891	0	0	13 891	2 541	16 432	2 261	18 693
0619 Ål	43 434	0	0	43 434	5 325	48 759	2 825	51 584
0620 Hol	29 382	0	0	29 382	7 200	36 582	6 724	43 306
0621 Sigdal	36 214	0	0	36 214	3 051	39 265	2 170	41 435
0622 Krødsherad	22 963	0	3 348	26 311	0	26 311	2 295	28 606
0623 Modum	80 272	0	0	80 272	0	80 272	9 142	89 414
0624 Øvre Eiker	94 601	0	0	94 601	0	94 601	10 010	104 611
0625 Nedre Eiker	99 451	0	0	99 451	5 000	104 451	11 535	115 986
0626 Lier	111 118	0	0	111 118	3 480	114 598	23 219	137 817
0627 Røyken	66 648	0	0	66 648	6 000	72 648	6 641	79 289
0628 Hurum	55 329	0	0	55 329	0	55 329	2 270	57 599
0631 Flesberg	20 518	0	3 348	23 866	1 500	25 366	569	25 935
0632 Rollag	22 902	0	3 348	26 250	1 635	27 885	1 293	29 178
0633 Nore og Uvdal	28 543	0	0	28 543	4 395	32 938	2 741	35 679
<i>Fordeles gjennom året</i>					<i>14 885</i>	<i>14 885</i>		<i>14 885</i>
<b>Buskerud</b>	<b>1 356 984</b>	<b>0</b>	<b>13 392</b>	<b>1 370 376</b>	<b>80 053</b>	<b>1 450 429</b>	<b>208 548</b>	<b>1 644 092</b>
0701 Horten	121 050	0	0	121 050	1 000	122 050	17 577	139 627
0702 Holmestrand	48 299	0	0	48 299	0	48 299	2 943	51 242
0704 Tønsberg	190 542	0	0	190 542	1 300	191 842	62 594	254 436
0706 Sandefjord	229 963	0	0	229 963	2 400	232 363	42 191	274 554
0709 Larvik	251 021	0	0	251 021	2 200	253 221	40 605	293 826
0711 Svelvik	40 465	0	0	40 465	2 400	42 865	1 619	44 484
0713 Sande	44 907	0	0	44 907	2 800	47 707	2 005	49 712
0714 Hof	23 348	0	2 678	26 026	800	26 826	821	27 647
0716 Re	61 149	0	0	61 149	4 550	65 699	2 937	68 636
0719 Andebu	36 687	0	0	36 687	3 000	39 687	1 464	41 151
0720 Stokke	51 941	0	0	51 941	700	52 641	5 282	57 923
0722 Nøtterøy	101 334	0	0	101 334	600	101 934	11 854	113 788
0723 Tjøme	29 968	0	0	29 968	1 500	31 468	1 514	32 982
0728 Lardal	17 174	0	3 348	20 522	2 600	23 122	748	23 870
<i>Fordeles gjennom året</i>					<i>12 283</i>	<i>12 283</i>		<i>12 283</i>
<b>Vestfold</b>	<b>1 247 848</b>	<b>0</b>	<b>6 026</b>	<b>1 253 874</b>	<b>38 133</b>	<b>1 292 007</b>	<b>194 154</b>	<b>1 473 878</b>
0805 Porsgrunn	184 223	0	0	184 223	1 250	185 473	37 086	222 559
0806 Skien	286 344	0	0	286 344	1 850	288 194	35 497	323 691
0807 Notodden	99 276	0	0	99 276	2 600	101 876	7 855	109 731
0811 Siljan	18 830	0	3 348	22 178	929	23 107	1 497	24 604
0814 Bamble	67 549	0	0	67 549	800	68 349	5 962	74 311
0815 Kragerø	80 099	0	0	80 099	2 800	82 899	5 090	87 989
0817 Drangedal	41 925	0	0	41 925	5 846	47 771	880	48 651
0819 Nome	63 665	0	0	63 665	8 753	72 418	2 843	75 261
0821 Bø	29 402	0	0	29 402	2 343	31 745	2 487	34 232
0822 Sauherad	35 666	0	0	35 666	3 200	38 866	1 685	40 551

Tabell 1-k: Rammetilskudd til kommunene 2005.

Kommune	Innbygger- tilskudd	Nord- Norge tilskudd	Regional- tilskudd	Sum fast del	Sum skjønns- tilskudd	Ramme- tilskudd 2005	Selskaps- skatt	Sum ramme- tilskudd 2005
	(1 000 kr)	(1 000 kr)	(1 000 kr)	(1 000 kr)	(1 000 kr)	(1 000 kr)	(1 000 kr)	(1 000 kr)
	1	2	3	4	5	6	7	8
0826 Tinn	55 215	0	0	55 215	8 655	63 870	4 865	68 735
0827 Hjartdal	24 953	0	3 348	28 301	2 602	30 903	239	31 142
0828 Seljord	22 838	0	3 348	26 186	3 765	29 951	1 444	31 395
0829 Kvitseid	32 724	0	3 348	36 072	3 044	39 116	821	39 937
0830 Nissedal	18 678	0	3 348	22 026	2 139	24 165	971	25 136
0831 Fyresdal	18 030	0	3 348	21 378	2 286	23 664	226	23 890
0833 Tokke	26 044	0	0	26 044	4 162	30 206	4 572	34 778
0834 Vinje	38 880	0	0	38 880	6 961	45 841	2 274	48 115
<i>Fordeles gjennom året</i>					9 500	9 500		9 500
<b>Telemark</b>	1 144 341	0	20 088	1 164 429	73 485	1 237 914	116 294	1 344 708
0901 Risør	64 425	0	0	64 425	1 000	65 425	5 086	70 511
0904 Grimstad	79 861	0	0	79 861	3 000	82 861	15 009	97 870
0906 Arendal	192 012	0	0	192 012	6 500	198 512	29 506	228 018
0911 Gjerstad	31 568	0	3 348	34 916	2 350	37 266	1 332	38 598
0912 Vegårshei	20 881	0	3 348	24 229	2 579	26 808	1 139	27 947
0914 Tvedestrand	47 514	0	0	47 514	800	48 314	4 006	52 320
0919 Froland	30 056	0	0	30 056	1 500	31 556	2 858	34 414
0926 Lillesand	46 809	0	0	46 809	1 050	47 859	8 109	55 968
0928 Birkenes	33 932	0	0	33 932	1 029	34 961	2 427	37 388
0929 Åmli	24 098	0	3 348	27 446	2 886	30 332	1 094	31 426
0935 Iveland	14 668	0	3 348	18 016	1 321	19 337	134	19 471
0937 Evje og Hornnes	25 412	0	0	25 412	3 486	28 898	1 849	30 747
0938 Bygland	20 347	0	3 348	23 695	3 215	26 910	350	27 260
0940 Valle	19 052	0	0	19 052	3 066	22 118	482	22 600
0941 Bykle	6 127	0	0	6 127	0	6 127	1 113	7 240
<i>Fordeles gjennom året</i>					5 116	5 116		5 116
<b>Aust-Agder</b>	656 762	0	16 740	673 502	38 898	712 400	74 494	781 778
1001 Kristiansand	326 916	0	0	326 916	8 827	335 743	169 734	505 477
1002 Mandal	85 018	0	0	85 018	2 800	87 818	6 804	94 622
1003 Farsund	58 708	0	0	58 708	800	59 508	5 942	65 450
1004 Flekkefjord	75 340	0	0	75 340	500	75 840	4 796	80 636
1014 Vennesla	73 526	0	0	73 526	1 600	75 126	7 086	82 212
1017 Songdalen	33 682	0	0	33 682	1 200	34 882	3 939	38 821
1018 Søgne	39 192	0	0	39 192	700	39 892	4 408	44 300
1021 Marnardal	31 740	0	3 348	35 088	564	35 652	427	36 079
1026 Åseral	15 178	0	0	15 178	2 148	17 326	1 365	18 691
1027 Audnedal	22 153	0	3 348	25 501	2 229	27 730	3 409	31 139
1029 Lindesnes	38 731	0	0	38 731	3 879	42 610	22 824	65 434
1032 Lyngdal	42 094	0	0	42 094	586	42 680	3 430	46 110
1034 Hægebostad	16 361	0	3 348	19 709	2 636	22 345	1 085	23 430
1037 Kvinesdal	50 982	0	0	50 982	2 637	53 619	1 768	55 387
1046 Sirdal	20 872	0	0	20 872	4 963	25 835	490	26 325
<i>Fordeles gjennom året</i>					6 000	6 000		6 000
<b>Vest-Agder</b>	930 493	0	10 044	940 537	42 069	982 606	237 507	1 214 113
1101 Eigersund	107 483	0	0	107 483	1 200	108 683	8 495	117 178
1102 Sandnes	193 830	0	0	193 830	0	193 830	53 157	246 987
1103 Stavanger	384 112	0	0	384 112	15 568	399 680	300 454	700 134
1106 Haugesund	189 595	0	0	189 595	2 600	192 195	28 753	220 948



Tabell 1-k: Rammetilskudd til kommunene 2005.

Kommune	Innbygger- tilskudd	Nord- Norge tilskudd	Regional- tilskudd	Sum fast del	Sum skjønns- tilskudd	Ramme- tilskudd 2005	Selskaps- skatt	Sum ramme- tilskudd 2005
	(1 000 kr)	(1 000 kr)	(1 000 kr)	(1 000 kr)	(1 000 kr)	(1 000 kr)	(1 000 kr)	(1 000 kr)
	1	2	3	4	5	6	7	8
1111 Sokndal	32 037	0	0	32 037	400	32 437	679	33 116
1112 Lund	22 233	0	1 339	23 572	972	24 544	2 128	26 672
1114 Bjerkreim	20 213	0	3 348	23 561	607	24 168	1 008	25 176
1119 Hå	92 127	0	0	92 127	0	92 127	6 739	98 866
1120 Klepp	63 716	0	0	63 716	5 958	69 674	8 802	78 476
1121 Time	56 490	0	0	56 490	1 365	57 855	9 302	67 157
1122 Gjesdal	46 875	0	0	46 875	1 000	47 875	6 615	54 490
1124 Sola	64 226	0	0	64 226	2 402	66 628	40 722	107 350
1127 Randaberg	32 767	0	0	32 767	6 144	38 911	21 580	60 491
1129 Forsand	17 073	0	0	17 073	1 094	18 167	7 760	25 927
1130 Strand	63 595	0	0	63 595	500	64 095	5 006	69 101
1133 Hjelmeland	29 794	0	0	29 794	5 144	34 938	1 242	36 180
1134 Suldal	42 748	0	0	42 748	8 552	51 300	5 358	56 658
1135 Sauda	41 790	0	0	41 790	5 600	47 390	6 569	53 959
1141 Finnøy	34 519	0	3 348	37 867	6 022	43 889	569	44 458
1142 Rennesøy	26 121	0	0	26 121	2 665	28 786	450	29 236
1144 Kvitsøy	8 028	0	3 348	11 376	1 229	12 605	188	12 793
1145 Bokn	9 926	0	3 348	13 274	93	13 367	97	13 464
1146 Tysvær	59 979	0	0	59 979	43	60 022	2 754	62 776
1149 Karmøy	203 287	0	0	203 287	0	203 287	23 660	226 947
1151 Utsira	8 609	0	3 348	11 957	643	12 600	25	12 625
1154 Vindafjord	38 937	0	0	38 937	4 500	43 437	4 194	47 631
1159 Ølen	31 436	0	0	31 436	4 900	36 336	1 940	38 276
<i>Fordeles gjennom året</i>					<i>25 122</i>	<i>25 122</i>		<i>25 122</i>
<b>Rogaland</b>	1 921 546	0	18 079	1 939 625	104 323	2 043 948	548 246	2 567 072
1201 Bergen	1 150 247	0	0	1 150 247	30 474	1 180 721	483 004	1 663 725
1211 Etne	34 190	0	0	34 190	4 500	38 690	1 303	39 993
1216 Sveio	40 591	0	0	40 591	6 600	47 191	844	48 035
1219 Bømlo	81 904	0	0	81 904	9 014	90 918	6 519	97 437
1221 Stord	73 861	0	0	73 861	1 700	75 561	13 166	88 727
1222 Fitjar	22 179	0	3 348	25 527	3 372	28 899	1 593	30 492
1223 Tysnes	37 383	0	3 348	40 731	4 200	44 931	1 021	45 952
1224 Kvinnherad	101 224	0	0	101 224	12 200	113 424	21 124	134 548
1227 Jondal	16 825	0	3 348	20 173	2 250	22 423	623	23 046
1228 Odda	62 696	0	0	62 696	8 400	71 096	2 831	73 927
1231 Ullensvang	42 285	0	0	42 285	7 500	49 785	2 172	51 957
1232 Eidfjord	9 733	0	0	9 733	3 158	12 891	2 859	15 750
1233 Ulvik	17 679	0	0	17 679	2 236	19 915	454	20 369
1234 Granvin	16 340	0	3 348	19 688	2 829	22 517	211	22 728
1235 Voss	114 200	0	0	114 200	6 000	120 200	6 586	126 786
1238 Kvam	81 436	0	0	81 436	10 100	91 536	4 607	96 143
1241 Fusa	38 203	0	0	38 203	8 423	46 626	5 888	52 514
1242 Samnanger	21 353	0	3 348	24 701	1 700	26 401	824	27 225
1243 Os	62 091	0	0	62 091	0	62 091	15 318	77 409
1244 Austevoll	37 187	0	0	37 187	3 379	40 566	9 212	49 778
1245 Sund	30 917	0	0	30 917	1 900	32 817	1 156	33 973
1246 Fjell	80 751	0	0	80 751	2 300	83 051	11 539	94 590
1247 Askøy	106 700	0	0	106 700	2 200	108 900	8 591	117 491
1251 Vaksdal	46 181	0	0	46 181	1 672	47 853	1 076	48 929
1252 Modalen	8 368	0	0	8 368	1 501	9 869	163	10 032

Tabell 1-k: Rammetilskudd til kommunene 2005.

Kommune	Innbygger- tilskudd	Nord- Norge tilskudd	Regional- tilskudd	Sum fast del	Sum skjønns- tilskudd	Ramme- tilskudd 2005	Selskaps- skatt	Sum ramme- tilskudd 2005
	(1 000 kr)	(1 000 kr)	(1 000 kr)	(1 000 kr)	(1 000 kr)	(1 000 kr)	(1 000 kr)	(1 000 kr)
	1	2	3	4	5	6	7	8
1253 Osterøy	54 254	0	0	54 254	4 600	58 854	5 180	64 034
1256 Meland	32 966	0	0	32 966	3 415	36 381	3 074	39 455
1259 Øygarden	28 592	0	0	28 592	150	28 742	714	29 456
1260 Radøy	42 771	0	0	42 771	2 729	45 500	924	46 424
1263 Lindås	80 598	0	0	80 598	0	80 598	9 431	90 029
1264 Austrheim	21 413	0	0	21 413	5 280	26 693	1 594	28 287
1265 Fedje	12 807	0	3 348	16 155	2 372	18 527	118	18 645
1266 Masfjorden	24 371	0	0	24 371	6 315	30 686	252	30 938
<i>Fordeles gjennom året</i>					8 000	8 000		8 000
<b>Hordaland</b>	2 632 296	0	20 088	2 652 384	170 469	2 822 853	623 971	3 438 824
1401 Flora	82 227	0	0	82 227	12 250	94 477	8 356	102 833
1411 Gulen	40 072	0	3 348	43 420	8 508	51 928	3 688	55 616
1412 Solund	15 936	0	3 348	19 284	4 979	24 263	866	25 129
1413 Hyllestad	19 576	0	3 348	22 924	3 521	26 445	483	26 928
1416 Høyanger	42 138	0	0	42 138	7 701	49 839	4 408	54 247
1417 Vik	36 876	0	3 348	40 224	3 511	43 735	3 362	47 097
1418 Balestrand	31 203	0	3 348	34 551	5 500	40 051	895	40 946
1419 Leikanger	11 623	0	3 348	14 971	2 300	17 271	835	18 106
1420 Sogndal	29 921	0	0	29 921	7 722	37 643	4 143	41 786
1421 Aurland	13 914	0	0	13 914	4 773	18 687	10 040	28 727
1422 Lærdal	24 689	0	0	24 689	3 858	28 547	3 675	32 222
1424 Årdal	37 133	0	0	37 133	7 529	44 662	4 666	49 328
1426 Luster	46 671	0	0	46 671	7 787	54 458	4 872	59 330
1428 Askvoll	46 053	0	0	46 053	7 689	53 742	1 666	55 408
1429 Fjaler	35 929	0	3 348	39 277	6 000	45 277	1 408	46 685
1430 Gaular	33 224	0	3 348	36 572	3 764	40 336	1 018	41 354
1431 Jølster	30 914	0	3 348	34 262	4 400	38 662	683	39 345
1432 Førde	45 834	0	0	45 834	11 150	56 984	11 675	68 659
1433 Naustdal	24 714	0	3 348	28 062	6 700	34 762	457	35 219
1438 Bremanger	51 602	0	0	51 602	5 886	57 488	5 127	62 615
1439 Vågsøy	42 092	0	0	42 092	9 144	51 236	5 953	57 189
1441 Selje	30 138	0	2 009	32 147	3 607	35 754	2 381	38 135
1443 Eid	37 820	0	0	37 820	5 964	43 784	3 342	47 126
1444 Hornindal	15 798	0	3 348	19 146	2 264	21 410	282	21 692
1445 Gloppen	61 120	0	0	61 120	7 200	68 320	5 226	73 546
1449 Stryn	60 521	0	0	60 521	5 864	66 385	5 323	71 708
<i>Fordeles gjennom året</i>					10 500	10 500		10 500
<b>Sogn og Fjordane</b>	947 738	0	38 837	986 575	170 071	1 156 646	94 830	1 240 976
1502 Molde	110 776	0	0	110 776	4 400	115 176	28 234	143 410
1503 Kristiansund	96 486	0	0	96 486	3 804	100 290	12 353	112 643
1504 Ålesund	164 451	0	0	164 451	5 900	170 351	58 611	228 962
1511 Vanylven	42 322	0	0	42 322	4 414	46 736	3 241	49 977
1514 Sande	32 832	0	3 348	36 180	6 329	42 509	890	43 399
1515 Herøy	50 629	0	0	50 629	8 140	58 769	15 924	74 693
1516 Ulstein	42 866	0	0	42 866	2 438	45 304	21 752	67 056
1517 Hareid	30 596	0	0	30 596	1 200	31 796	2 480	34 276
1519 Volda	53 771	0	0	53 771	1 722	55 493	3 065	58 558
1520 Ørsta	71 634	0	0	71 634	1 300	72 934	7 047	79 981
1523 Ørskog	30 218	0	3 348	33 566	2 667	36 233	1 061	37 294

Tabell 1-k: Rammetilskudd til kommunene 2005.

Kommune	Innbygger- tilskudd	Nord- Norge tilskudd	Regional- tilskudd	Sum fast del	Sum skjønns- tilskudd	Ramme- tilskudd 2005	Selskaps- skatt	Sum ramme- tilskudd 2005
	(1 000 kr)	(1 000 kr)	(1 000 kr)	(1 000 kr)	(1 000 kr)	(1 000 kr)	(1 000 kr)	(1 000 kr)
	1	2	3	4	5	6	7	8
1524 Norddal	25 353	0	0	25 353	5 301	30 654	3 823	34 477
1525 Stranda	37 198	0	0	37 198	6 841	44 039	4 004	48 043
1526 Stordal	13 585	0	3 348	16 933	1 210	18 143	644	18 787
1528 Sykkylven	37 472	0	0	37 472	2 300	39 772	19 038	58 810
1529 Skodje	30 476	0	0	30 476	572	31 048	1 433	32 481
1531 Sula	43 473	0	0	43 473	2 700	46 173	6 029	52 202
1532 Giske	36 935	0	0	36 935	2 522	39 457	1 721	41 178
1534 Haram	70 382	0	0	70 382	8 120	78 502	9 507	88 009
1535 Vestnes	89 527	0	0	89 527	1 208	90 735	5 032	95 767
1539 Rauma	68 636	0	0	68 636	8 990	77 626	10 813	88 439
1543 Nesset	35 138	0	0	35 138	4 219	39 357	1 295	40 652
1545 Midsund	22 582	0	3 348	25 930	2 800	28 730	600	29 330
1546 Sandøy	19 202	0	3 348	22 550	3 878	26 428	6 416	32 844
1547 Aukra	29 794	0	2 009	31 803	3 023	34 826	987	35 813
1548 Fræna	68 116	0	0	68 116	2 007	70 123	4 144	74 267
1551 Eide	27 833	0	0	27 833	4 143	31 976	2 358	34 334
1554 Averøy	40 930	0	0	40 930	1 433	42 363	2 300	44 663
1556 Frei	34 012	0	0	34 012	1 286	35 298	616	35 914
1557 Gjemnes	29 285	0	3 348	32 633	3 737	36 370	516	36 886
1560 Tingvoll	40 016	0	1 339	41 355	4 803	46 158	958	47 116
1563 Sunndal	45 621	0	0	45 621	13 282	58 903	10 830	69 733
1566 Surnadal	60 601	0	0	60 601	9 390	69 991	5 068	75 059
1567 Rindal	25 554	0	3 348	28 902	2 960	31 862	519	32 381
1569 Aure	29 338	0	3 348	32 686	3 394	36 080	615	36 695
1571 Halså	27 043	0	3 348	30 391	2 820	33 211	1 316	34 527
1572 Tustna	15 705	0	3 348	19 053	2 319	21 372	382	21 754
1573 Smøla	26 413	0	3 348	29 761	5 402	35 163	588	35 751
<i>Fordeles gjennom året</i>					<i>6 000</i>	<i>6 000</i>		<i>6 000</i>
<b>Møre og Romsdal</b>	<b>1 756 801</b>	<b>0</b>	<b>40 176</b>	<b>1 796 977</b>	<b>158 974</b>	<b>1 955 951</b>	<b>256 210</b>	<b>2 206 161</b>
1601 Trondheim	516 435	0	0	516 435	26 273	542 708	233 728	776 436
1612 Hemne	28 002	0	0	28 002	5 214	33 216	2 080	35 296
1613 Snillfjord	18 803	0	3 348	22 151	4 719	26 870	59	26 929
1617 Hitra	44 188	0	0	44 188	15 775	59 963	1 012	60 975
1620 Frøya	46 015	0	0	46 015	8 709	54 724	1 408	56 132
1621 Ørland	33 892	0	0	33 892	5 774	39 666	3 122	42 788
1622 Agdenes	29 782	0	3 348	33 130	3 082	36 212	653	36 865
1624 Rissa	64 827	0	0	64 827	7 389	72 216	2 002	74 218
1627 Bjugn	42 338	0	0	42 338	6 787	49 125	1 122	50 247
1630 Åfjord	36 034	0	0	36 034	9 941	45 975	996	46 971
1632 Roan	19 938	0	3 348	23 286	4 809	28 095	55	28 150
1633 Osen	18 140	0	3 348	21 488	4 221	25 709	847	26 556
1634 Oppdal	47 033	0	0	47 033	7 672	54 705	4 339	59 044
1635 Rennebu	31 210	0	3 348	34 558	4 125	38 683	789	39 472
1636 Meldal	54 669	0	0	54 669	6 367	61 036	1 339	62 375
1638 Orkdal	61 641	0	0	61 641	2 221	63 862	5 402	69 264
1640 Røros	47 568	0	0	47 568	7 540	55 108	3 364	58 472
1644 Holtålen	28 556	0	3 348	31 904	4 565	36 469	472	36 941
1648 Midtre Gauldal	57 405	0	0	57 405	7 469	64 874	2 254	67 128
1653 Melhus	78 146	0	0	78 146	3 264	81 410	4 886	86 296
1657 Skaun	37 795	0	0	37 795	2 680	40 475	814	41 289

Tabell 1-k: Rammetilskudd til kommunene 2005.

Kommune	Innbygger- tilskudd	Nord- Norge tilskudd	Regional- tilskudd	Sum fast del	Sum skjønns- tilskudd	Ramme- tilskudd 2005	Selskaps- skatt	Sum ramme- tilskudd 2005
	(1 000 kr)	(1 000 kr)	(1 000 kr)	(1 000 kr)	(1 000 kr)	(1 000 kr)	(1 000 kr)	(1 000 kr)
	1	2	3	4	5	6	7	8
1662 Klæbu	40 384	0	0	40 384	3 656	44 040	705	44 745
1663 Malvik	43 619	0	0	43 619	2 589	46 208	2 848	49 056
1664 Selbu	43 083	0	0	43 083	5 896	48 979	1 510	50 489
1665 Tydal	11 281	0	3 348	14 629	3 197	17 826	507	18 333
<i>Fordeles gjennom året</i>					17 600	17 600		17 600
<b>Sør-Trøndelag</b>	1 480 784	0	23 436	1 504 220	181 534	1 685 754	276 313	1 944 467
1702 Steinkjer	142 321	0	0	142 321	3 800	146 121	12 170	158 291
1703 Namsos	83 974	0	0	83 974	15 800	99 774	5 397	105 171
1711 Meråker	29 136	0	3 348	32 484	3 100	35 584	1 551	37 135
1714 Stjørdal	117 574	0	0	117 574	2 500	120 074	10 059	130 133
1717 Frosta	25 224	0	3 348	28 572	3 100	31 672	784	32 456
1718 Leksvik	42 517	0	0	42 517	4 272	46 789	1 962	48 751
1719 Levanger	105 698	0	0	105 698	3 300	108 998	13 581	122 579
1721 Verdal	94 486	0	0	94 486	3 000	97 486	5 910	103 396
1723 Mosvik	14 414	0	3 348	17 762	2 321	20 083	65	20 148
1724 Verran	33 721	0	3 348	37 069	6 236	43 305	769	44 074
1725 Namdalseid	25 493	0	3 348	28 841	5 115	33 956	535	34 491
1729 Inderøy	47 671	0	0	47 671	1 843	49 514	1 272	50 786
1736 Snåsa	26 673	0	3 348	30 021	4 100	34 121	489	34 610
1738 Lierne	23 064	0	3 348	26 412	7 208	33 620	637	34 257
1739 Røyrvik	8 609	0	0	8 609	6 930	15 539	131	15 670
1740 Namsskogan	15 098	0	0	15 098	3 237	18 335	388	18 723
1742 Grong	30 865	0	3 348	34 213	5 700	39 913	1 520	41 433
1743 Høylandet	19 184	0	3 348	22 532	2 743	25 275	240	25 515
1744 Overhalla	32 957	0	0	32 957	5 186	38 143	1 220	39 363
1748 Fosnes	15 172	0	3 348	18 520	3 343	21 863	65	21 928
1749 Flatanger	19 949	0	3 348	23 297	7 665	30 962	261	31 223
1750 Vikna	32 164	0	0	32 164	9 572	41 736	1 314	43 050
1751 Nærøy	51 717	0	0	51 717	10 587	62 304	1 479	63 783
1755 Leka	10 975	0	3 348	14 323	4 243	18 566	86	18 652
<i>Fordeles gjennom året</i>					10 027	10 027		10 027
<b>Nord-Trøndelag</b>	1 048 656	0	40 176	1 088 832	134 928	1 223 760	61 885	1 275 618
1804 Bodø	144 017	57 520	0	201 537	62 143	263 680	27 253	290 933
1805 Narvik	101 929	24 364	0	126 293	26 000	152 293	11 119	163 412
1811 Bindal	32 430	2 370	3 348	38 148	193	38 341	429	38 770
1812 Sømna	25 423	2 729	3 348	31 500	5 193	36 693	208	36 901
1813 Brønnøy	69 418	9 940	0	79 358	14 000	93 358	5 960	99 318
1815 Vega	17 086	1 813	3 348	22 247	429	22 676	126	22 802
1816 Vevelstad	11 099	690	3 348	15 137	472	15 609	40	15 649
1818 Herøy	23 676	2 297	3 348	29 321	5 729	35 050	1 041	36 091
1820 Alstahaug	48 255	9 695	0	57 950	14 150	72 100	3 183	75 283
1822 Leirfjord	28 185	2 926	3 348	34 459	4 100	38 559	406	38 965
1824 Vefsn	90 234	17 704	0	107 938	17 572	125 510	24 870	150 380
1825 Grane	21 157	2 018	3 348	26 523	3 943	30 466	263	30 729
1826 Hattfjellidal	20 399	2 052	3 348	25 799	5 272	31 071	120	31 191
1827 Dønna	23 642	2 028	3 348	29 018	5 250	34 268	180	34 448
1828 Nesna	23 311	2 394	3 348	29 053	6 965	36 018	498	36 516
1832 Hemnes	48 563	5 994	0	54 557	6 800	61 357	5 280	66 637
1833 Rana	137 031	33 256	0	170 287	31 000	201 287	14 140	215 427

Tabell 1-k: Rammetilskudd til kommunene 2005.

Kommune	Innbygger- tilskudd	Nord- Norge tilskudd	Regional- tilskudd	Sum fast del	Sum skjønns- tilskudd	Ramme- tilskudd 2005	Selskaps- skatt	Sum ramme- tilskudd 2005
	(1 000 kr)	(1 000 kr)	(1 000 kr)	(1 000 kr)	(1 000 kr)	(1 000 kr)	(1 000 kr)	(1 000 kr)
	1	2	3	4	5	6	7	8
1834 Lurøy	42 563	2 660	3 348	48 571	5 151	53 722	1 015	54 737
1835 Træna	10 341	599	3 348	14 288	2 479	16 767	133	16 900
1836 Rødøy	30 859	1 893	3 348	36 100	1 115	37 215	429	37 644
1837 Meløy	68 429	8 898	0	77 327	9 721	87 048	5 202	92 250
1838 Gildeskål	32 650	2 911	3 348	38 909	5 793	44 702	792	45 494
1839 Beiarn	16 843	1 554	3 348	21 745	4 050	25 795	139	25 934
1840 Saltdal	72 993	6 337	0	79 330	901	80 231	1 454	81 685
1841 Fauske	53 356	12 650	0	66 006	0	66 006	6 982	72 988
1845 Sørfold	29 324	2 870	0	32 194	5 715	37 909	4 318	42 227
1848 Steigen	38 758	3 762	3 348	45 868	6 897	52 765	583	53 348
1849 Hamarøy	31 012	2 460	3 348	36 820	6 021	42 841	1 235	44 076
1850 Tysfjord	36 345	2 903	3 348	42 596	257	42 853	782	43 635
1851 Lødingen	28 190	3 135	3 348	34 673	0	34 673	972	35 645
1852 Tjeldsund	22 296	1 903	3 348	27 547	3 757	31 304	84	31 388
1853 Evenes	21 733	1 897	3 348	26 978	4 186	31 164	663	31 827
1854 Ballangen	30 331	3 539	3 348	37 218	5 707	42 925	785	43 710
1856 Røst	10 467	811	3 348	14 626	2 272	16 898	229	17 127
1857 Værøy	12 762	997	3 348	17 107	257	17 364	548	17 912
1859 Flakstad	19 823	1 950	3 348	25 121	5 165	30 286	392	30 678
1860 Vestvågøy	92 098	14 208	0	106 306	0	106 306	3 939	110 245
1865 Vågan	67 132	11 894	0	79 026	14 250	93 276	5 889	99 165
1866 Hadsel	64 803	10 563	0	75 366	129	75 495	2 201	77 696
1867 Bø	36 225	3 996	2 678	42 899	7 579	50 478	393	50 871
1868 Øksnes	43 068	6 088	0	49 156	8 800	57 956	3 311	61 267
1870 Sortland	79 217	12 495	0	91 712	0	91 712	9 055	100 767
1871 Andøy	56 463	7 135	0	63 598	9 965	73 563	2 106	75 669
1874 Moskenes	14 412	1 593	3 348	19 353	3 743	23 096	298	23 394
<i>Fordeles gjennom året</i>					<i>134 400</i>	<i>134 400</i>		<i>134 400</i>
<b>Nordland</b>	<b>1 928 348</b>	<b>311 491</b>	<b>89 726</b>	<b>2 329 565</b>	<b>457 521</b>	<b>2 787 086</b>	<b>149 045</b>	<b>2 801 731</b>
1901 Harstad	102 928	58 371	0	161 299	32 227	193 526	11 946	205 472
1902 Tromsø	125 281	155 980	0	281 261	74 577	355 838	45 776	401 614
1911 Kvæfjord	90 852	7 741	2 009	100 602	16 467	117 069	536	117 605
1913 Skånland	35 654	7 573	2 678	45 905	7 461	53 366	836	54 202
1915 Bjarkøy	13 285	1 333	3 348	17 966	3 129	21 095	56	21 151
1917 Ibestad	25 673	4 274	3 348	33 295	8 926	42 221	855	43 076
1919 Gratangen	21 608	3 231	3 348	28 187	6 213	34 400	233	34 633
1920 Lavangen	18 495	2 679	3 348	24 522	4 892	29 414	161	29 575
1922 Bardu	25 084	9 715	0	34 799	7 455	42 254	1 654	43 908
1923 Salangen	24 647	5 708	3 348	33 703	7 404	41 107	311	41 418
1924 Målselv	43 016	16 982	0	59 998	12 051	72 049	4 012	76 061
1925 Sørreisa	22 053	8 382	0	30 435	7 224	37 659	1 041	38 700
1926 Dyrøy	21 809	3 284	3 348	28 441	5 142	33 583	246	33 829
1927 Tranøy	27 629	4 188	3 348	35 165	6 246	41 411	273	41 684
1928 Torsken	20 333	2 739	3 348	26 420	7 352	33 772	197	33 969
1929 Berg	18 853	2 628	3 348	24 829	4 702	29 531	189	29 720
1931 Lenvik	78 826	27 990	0	106 816	19 392	126 208	6 552	132 760
1933 Balsfjord	54 720	14 140	0	68 860	11 284	80 144	2 233	82 377
1936 Karlsøy	30 908	6 063	3 348	40 319	8 406	48 725	558	49 283
1938 Lyngen	37 312	7 981	670	45 963	3 138	49 101	498	49 599
1939 Storfjord	19 297	4 818	3 348	27 463	795	28 258	777	29 035

Tabell 1-k: Rammetilskudd til kommunene 2005.

Kommune	Innbygger- tilskudd	Nord- Norge tilskudd	Regional- tilskudd	Sum fast del	Sum skjønns- tilskudd	Ramme- tilskudd 2005	Selskaps- skatt	Sum ramme- tilskudd 2005
	(1 000 kr)	(1 000 kr)	(1 000 kr)	(1 000 kr)	(1 000 kr)	(1 000 kr)	(1 000 kr)	(1 000 kr)
	1	2	3	4	5	6	7	8
1940 Kåfjord	26 326	5 877	8 070	40 273	1 507	41 780	212	41 992
1941 Skjervøy	27 562	7 565	6 456	41 583	2 874	44 457	590	45 047
1942 Nordreisa	43 300	11 869	0	55 169	6 933	62 102	1 738	63 840
1943 Kvænangen	24 726	3 513	8 070	36 309	574	36 883	930	37 813
<i>Fordeles gjennom året</i>					12 963	12 963		12 963
<b>Troms</b>	980 177	384 624	64 781	1 429 582	279 334	1 708 916	82 410	1 778 363
2002 Vardø	19 010	14 757	8 070	41 837	5 543	47 380	476	47 856
2003 Vadsø	30 105	38 100	0	68 205	3 473	71 678	2 136	73 814
2004 Hammerfest	31 673	56 398	0	88 071	9 594	97 665	4 843	102 508
2011 Kautokeino	19 334	18 489	6 456	44 279	6 431	50 710	363	51 073
2012 Alta	96 348	107 413	0	203 761	6 053	209 814	13 779	223 593
2014 Loppa	21 843	7 970	8 070	37 883	4 664	42 547	343	42 890
2015 Hasvik	13 559	6 744	8 070	28 373	5 451	33 824	122	33 946
2017 Kvalsund	16 101	6 732	8 070	30 903	2 874	33 777	158	33 935
2018 Måsøy	16 342	8 616	8 070	33 028	4 615	37 643	909	38 552
2019 Nordkapp	23 952	21 359	0	45 311	7 037	52 348	653	53 001
2020 Porsanger	25 531	26 662	0	52 193	6 248	58 441	1 488	59 929
2021 Karasjok	21 830	17 646	8 070	47 546	4 675	52 221	518	52 739
2022 Lebesby	16 378	9 072	8 070	33 520	4 450	37 970	468	38 438
2023 Gamvik	17 111	6 984	8 070	32 165	5 080	37 245	284	37 529
2024 Berlevåg	11 690	7 132	8 070	26 892	3 585	30 477	163	30 640
2025 Tana	23 635	18 502	6 456	48 593	7 084	55 677	2 131	57 808
2027 Nesseby	18 163	5 709	8 070	31 942	3 117	35 059	29	35 088
2028 Båtsfjord	20 318	14 104	8 070	42 492	3 394	45 886	703	46 589
2030 Sør-Varanger	62 357	58 511	0	120 868	5 246	126 114	3 005	129 119
<i>Fordeles gjennom året</i>					12 001	12 001		12 001
<b>Finnmark</b>	505 280	450 900	101 682	1 057 862	110 615	1 168 477	32 571	1 189 047
<i>Fordeles gjennom året</i>					338 821	338 821		338 821
<i>Prosjektskjønn m.m.</i>					167 000	167 000		167 000
<i>Skjønn moms-</i> <i>kompensasjon</i>					70 000	70 000		70 000
<i>Ompostering</i> <i>momskompensasjon</i>						-50 000		-50 000
<b>Hele landet</b>	26 209 386	1 147 015	561 526	27 917 927	2 842 285	30 710 212	5 486 357	36 196 569

## **Tabell 2-k**

### **Innbyggertilskudd for kommunene (kap. 571 post 60).**

Innbyggertilskuddet fordeles i utgangspunktet med et likt beløp per innbygger til den enkelte kommune. Deretter skjer det en omfordeling mellom kommunene på grunn av utgiftsutjevningen og overgangsordningen. Inntektsutjevningen inngår også i post 60, men er ikke med i Grønt hefte fordi den beregnes fortløpende sju ganger i året etter hvert som skatteinngangen foreligger. Samlet sum på denne posten for den enkelte kommune vil derfor ikke være klar før i februar 2006.

Utgiftsutjevningen, inntektsutjevningen og overgangsordningen innebærer alle en omfordeling mellom kommunene.

Innbyggertilskuddet inkludert utgiftsutjevning, inntektsutjevning og overgangsordning er i hovedsak basert på befolkningstall per 1. januar 2005.

### **Kolonne 1 – Innbyggertilskudd uten utgiftsutjevning.**

Innbyggertilskuddet bevilges over kap. 571 post 60. I kolonne 1 vises fordelingen av innbyggertilskuddet fratrukket summen av saker som ligger utenfor overgangsordningen og inndelingstilskuddet. Totalt utgjør dette 27 561 625 tusen kroner, eller 5 983 kroner per innbygger. Kolonne 1 viser tilskuddet fordelt likt per innbygger til alle kommuner.

### **Kolonne 2 – Utgiftsutjevning m.m.**

Kolonne 2 viser omfordelingen som følge av utgiftutjevning inklusive korreksjonsordningen for elever i statlige og private skoler. Kolonnen er dokumentert ytterligere i tabell A-k.

### **Kolonne 3 – Overgangsordning.**

Kolonne 3 viser omfordeling som følge av overgangsordningen for oppgaveendringer, innlemminger m.m. Summen av kolonne 1 og 2 er beregnet med utgangspunkt i ferdig gjennomført omfordeling av oppgaveendringer og innlemminger. Gjennom korreksjon for overgangsordningen i kolonne 3, får kommuner som etter hvert skal ha høyere tilskudd, et fratrekk. Dette fratrekket reduseres med 20 prosent hvert år, slik at det nye tilskuddsnivået er nådd etter 5 år. Motsatt får kommuner som etter hvert skal ha lavere tilskudd, et tillegg gjennom korreksjonen for overgangsordningen. Dette tillegget reduseres med 20 prosent hvert år. Kolonnen er dokumentert ytterligere i tabell B-k.

### **Kolonne 4 – Saker utenfor overgangsordningen og inndelingstilskudd.**

Denne kolonnen viser fordelingen av fem enkeltsaker utenfor overgangsordningen og inndelingstilskudd. Fordelingen som framgår i kolonnen er dokumentert ytterligere i tabell C-k.

### **Kolonne 5 – Innbyggertilskudd med utgiftsutjevning og overgangsordning.**

Kolonnen er summen av kolonnene 1 til 4. Kolonnen er også vist i tabell 1-k, kolonne 1.

Tabell 2-k: Innbyggertilskudd for kommunene 2005.

Kommune	Innbygger- tilskudd uten utg.utjevning.	Utgifts- utjevning m.m.	Overgangs- ordning	Saker utenfor overgangs- ordningen og inndelingstilsk.	Innbygger- tilskudd med utgiftsutjevning (sum kol. 1 til 4)
	(1 000 kr)	(1 000 kr)	(1 000 kr)	(1 000 kr)	(1 000 kr)
	1	2	3	4	5
0101 Halden	165 034	13 812	2 861	-3 567	178 140
0104 Moss	167 774	-24 046	-2 778	-7 810	133 140
0105 Sarpsborg	297 691	-24 035	9 115	-7 496	275 274
0106 Fredrikstad	421 338	-32 180	2 831	-18 018	373 971
0111 Hvaler	22 575	1 634	2 341	-649	25 901
0118 Aremark	8 526	9 247	102	-126	17 750
0119 Marker	20 577	12 580	1 142	-696	33 603
0121 Rømskog	3 991	8 275	125	-298	12 094
0122 Trøgstad	29 690	9 704	990	-1 358	39 026
0123 Spydeberg	28 708	-1 451	626	-877	27 006
0124 Askim	84 300	-20 916	3 069	-1 209	65 244
0125 Eidsberg	61 048	7 181	2 643	-10 383	60 489
0127 Skiptvet	20 074	3 191	772	-863	23 175
0128 Rakkestad	43 583	19 886	1 968	-327	65 110
0135 Råde	38 683	-5 927	1 229	-2 839	31 146
0136 Rygge	82 044	-14 384	2 649	-8 217	62 092
0137 Våler	24 053	628	1 256	-245	25 692
0138 Hobøl	27 266	-3 280	1 194	123	25 303
<b>Østfold</b>	<b>1 546 955</b>	<b>-40 080</b>	<b>32 136</b>	<b>-64 855</b>	<b>1 474 156</b>
0211 Vestby	77 724	-38 625	3 388	-1 720	40 768
0213 Ski	160 355	-78 204	-163	-19 452	62 536
0214 Ås	86 591	-21 598	1 134	-7 541	58 587
0215 Frogn	79 926	-23 732	1 939	-3 911	54 221
0216 Nesodden	97 116	-43 244	3 652	-5 962	51 563
0217 Oppegård	141 124	-67 494	1 605	-14 946	60 290
0219 Bærum	626 400	-77 213	-73 818	-41 786	433 583
0220 Asker	304 303	-104 269	-20 437	-33 952	145 645
0221 Aurskog-Høland	79 429	-2 380	-1 448	-4 821	70 781
0226 Sørum	77 335	-17 850	-127	-10 297	49 061
0227 Fet	57 243	-24 114	1 088	-6 391	27 826
0228 Rælingen	88 536	-57 780	3 669	-2 643	31 782
0229 Enebakk	55 627	-23 372	2 581	-416	34 420
0230 Lørenskog	183 540	-114 010	-405	-6 924	62 201
0231 Skedsmo	251 864	-113 740	1 233	-11 763	127 594
0233 Nittedal	117 143	-55 141	1 256	-4 029	59 228
0234 Gjerdrum	30 300	-5 497	982	-1 434	24 350
0235 Ullensaker	146 928	-77 939	4 482	-5 437	68 034
0236 Nes	107 850	-12 486	2 528	-12 719	85 173
0237 Eidsvoll	111 512	-17 659	1 522	-3 147	92 228
0238 Nannestad	60 677	-7 143	2 985	-2 637	53 883
0239 Hurdal	15 569	8 061	991	-145	24 476
<b>Akershus</b>	<b>2 957 095</b>	<b>-975 428</b>	<b>-61 364</b>	<b>-202 073</b>	<b>1 718 230</b>
0301 Oslo	3 170 270	-1 195 763	-175 354	-158 209	1 640 948
0402 Kongsvinger	103 387	-3 849	2 344	-4 289	97 593
0403 Hamar	164 178	4 694	5 666	-1 504	173 034
0412 Ringsaker	190 415	19 567	19 549	-6 451	223 079
0415 Løten	43 505	583	1 608	-1 324	44 372
0417 Stange	110 256	-3 521	4 125	-2 529	108 331



Tabell 2-k: Innbyggertilskudd for kommunene 2005.

Kommune	Innbygger- tilskudd uten utg.utjevning.	Utgifts- utjevning m.m.	Overgangs- ordning	Saker utenfor overgangs- ordningen og inndelingstilsk.	Innbygger- tilskudd med utgiftsutjevning (sum kol. 1 til 4)
	(1 000 kr)	(1 000 kr)	(1 000 kr)	(1 000 kr)	(1 000 kr)
	1	2	3	4	5
0418 Nord-Odal	30 354	17 709	-1 654	-3 696	42 712
0419 Sør-Odal	45 611	12 368	1 610	-2 604	56 985
0420 Eidskog	38 886	29 725	1 423	-4 482	65 552
0423 Grue	31 562	31 545	1 297	-4 788	59 616
0425 Åsnes	46 545	33 186	-83	-466	79 181
0426 Våler	23 479	14 194	871	-3 118	35 426
0427 Elverum	112 751	-3 129	-1 815	-1 937	105 870
0428 Trysil	41 178	34 246	1 938	-1 304	76 058
0429 Åmot	26 315	12 584	-675	-340	37 884
0430 Stor-Elvdal	16 945	15 278	-81	-3 055	29 087
0432 Rendalen	12 595	19 231	-439	-858	30 529
0434 Engerdal	8 969	10 732	-667	-143	18 891
0436 Tolga	10 638	13 782	-213	-294	23 914
0437 Tynset	32 340	20 964	-42	-304	52 958
0438 Alvdal	14 456	9 649	122	-739	23 488
0439 Folldal	10 273	10 795	68	-86	21 050
0441 Os	12 487	11 980	-306	-1 980	22 181
<b>Hedmark</b>	<b>1 127 125</b>	<b>312 312</b>	<b>34 645</b>	<b>-46 291</b>	<b>1 427 791</b>
0501 Lillehammer	150 033	-9 531	-40	-7 188	133 274
0502 Gjøvik	165 429	-16 549	-2 365	-9 495	137 020
0511 Dovre	17 202	11 590	-282	-165	28 344
0512 Lesja	13 068	15 125	-662	-911	26 619
0513 Skjåk	14 324	8 927	188	-135	23 304
0514 Lom	14 761	8 392	-88	-1 143	21 923
0515 Vågå	22 575	13 787	476	-83	36 755
0516 Nord-Fron	35 278	8 297	-163	-964	42 448
0517 Sel	36 253	17 728	704	-1 235	53 450
0519 Sør-Fron	19 572	11 178	536	-579	30 706
0520 Ringebu	27 440	19 850	648	-407	47 531
0521 Øyer	28 960	7 737	217	-1 085	35 828
0522 Gausdal	36 947	10 257	-991	-540	45 673
0528 Østre Toten	87 381	38 479	7 103	-3 989	128 974
0529 Vestre Toten	75 067	1 711	4 117	-1 398	79 498
0532 Jevnaker	37 905	3 554	2 038	-924	42 572
0533 Lunner	50 889	-9 690	2 968	239	44 406
0534 Gran	77 844	29 712	3 536	-3 231	107 862
0536 Søndre Land	35 948	58 671	2 409	-392	96 637
0538 Nordre Land	40 968	19 466	722	-1 950	59 206
0540 Sør-Aurdal	19 536	22 657	725	-2 130	40 788
0541 Etnedal	8 359	11 764	235	938	21 296
0542 Nord-Aurdal	38 545	13 085	2 151	-4 360	49 421
0543 Vestre Slidre	13 433	6 245	427	-418	19 687
0544 Øystre Slidre	18 632	14 066	1 165	-254	33 610
0545 Vang	9 651	15 179	-350	-1 105	23 375
<b>Oppland</b>	<b>1 096 000</b>	<b>331 686</b>	<b>25 426</b>	<b>-42 905</b>	<b>1 410 207</b>
0602 Drammen	341 938	-70 741	-11 131	-14 786	245 281
0604 Kongsberg	139 078	-23 426	-268	-9 473	105 911
0605 Ringerike	168 007	15 486	4 900	-11 204	177 189
0612 Hole	31 287	-4 375	840	-2 033	25 719

Tabell 2-k: Innbyggertilskudd for kommunene 2005.

Kommune	Innbygger- tilskudd uten utg.utjevning.	Utgifts- utjevning m.m.	Overgangs- ordning	Saker utenfor overgangs- ordningen og inndelingstilsk.	Innbygger- tilskudd med utgiftsutjevning (sum kol. 1 til 4)
	(1 000 kr)	(1 000 kr)	(1 000 kr)	(1 000 kr)	(1 000 kr)
	1	2	3	4	5
0615 Flå	6 067	8 006	837	-2 443	12 467
0616 Nes	20 852	9 932	-1 025	-954	28 806
0617 Gol	26 177	13 126	-1 429	-1 530	36 345
0618 Hemsedal	11 422	4 267	-205	-1 593	13 891
0619 Ål	27 942	17 740	-700	-1 548	43 434
0620 Hol	27 266	5 711	-2 873	-722	29 382
0621 Sigdal	21 163	13 677	729	645	36 214
0622 Krødsherad	12 870	10 000	653	-560	22 963
0623 Modum	75 038	7 641	2 554	-4 961	80 272
0624 Øvre Eiker	93 538	-1 748	3 999	-1 188	94 601
0625 Nedre Eiker	128 774	-30 653	5 111	-3 782	99 451
0626 Lier	129 989	-20 113	5 605	-4 363	111 118
0627 Røyken	103 393	-38 716	4 644	-2 673	66 648
0628 Hurum	52 648	320	2 696	-335	55 329
0631 Flesberg	15 060	7 499	601	-2 643	20 518
0632 Rollag	8 622	14 753	427	-900	22 902
0633 Nore og Uvdal	15 766	14 474	-844	-854	28 543
<b>Buskerud</b>	<b>1 456 899</b>	<b>-47 138</b>	<b>15 121</b>	<b>-67 898</b>	<b>1 356 984</b>
0701 Horten	148 196	-10 490	234	-16 890	121 050
0702 Holmestrand	57 464	-560	1 375	-9 981	48 299
0704 Tønsberg	218 106	-8 709	-5 165	-13 691	190 542
0706 Sandefjord	247 048	-2 878	-872	-13 335	229 963
0709 Larvik	246 168	25 461	4 852	-25 460	251 021
0711 Svelvik	38 539	3 345	1 022	-2 441	40 465
0713 Sande	46 012	8 600	71	-9 777	44 907
0714 Hof	18 237	5 297	0	-187	23 348
0716 Re	48 956	10 945	1 564	-316	61 149
0719 Andebu	30 414	5 904	1 413	-1 044	36 687
0720 Stokke	59 918	-6 314	47	-1 710	51 941
0722 Nøtterøy	119 799	-13 559	4 626	-9 533	101 334
0723 Tjøme	27 416	741	1 896	-84	29 968
0728 Lardal	14 474	4 144	411	-1 854	17 174
<b>Vestfold</b>	<b>1 320 748</b>	<b>21 929</b>	<b>11 475</b>	<b>-106 303</b>	<b>1 247 848</b>
0805 Porsgrunn	199 887	-1 301	-5 861	-8 502	184 223
0806 Skien	303 214	-23 688	11 559	-4 741	286 344
0807 Notodden	73 949	27 459	-1 157	-975	99 276
0811 Siljan	14 193	4 310	1 005	-678	18 830
0814 Bamble	84 689	-15 412	2 927	-4 655	67 549
0815 Kragerø	62 999	19 471	3 242	-5 613	80 099
0817 Drangedal	24 789	18 721	905	-2 490	41 925
0819 Nome	39 281	26 817	1 586	-4 019	63 665
0821 Bø	31 407	-829	572	-1 748	29 402
0822 Sauherad	25 866	8 398	1 819	-417	35 666
0826 Tinn	38 174	20 237	-909	-2 287	55 215
0827 Hjartdal	9 771	14 941	240	1	24 953
0828 Seljord	17 465	7 316	483	-2 427	22 838
0829 Kviteseid	15 545	16 339	1 010	-171	32 724
0830 Nissedal	8 425	11 104	306	-1 157	18 678
0831 Fyresdal	8 096	10 094	94	-254	18 030

Tabell 2-k: Innbyggertilskudd for kommunene 2005.

Kommune	Innbygger- tilskudd uten utg.utjevning.	Utgifts- utjevning m.m.	Overgangs- ordning	Saker utenfor overgangs- ordningen og inndelingstilsk.	Innbygger- tilskudd med utgiftsutjevning (sum kol. 1 til 4)
	(1 000 kr)	(1 000 kr)	(1 000 kr)	(1 000 kr)	(1 000 kr)
	1	2	3	4	5
0833 Tokke	14 737	12 573	-1 169	-97	26 044
0834 Vinje	22 486	17 859	-1 003	-461	38 880
<b>Telemark</b>	994 970	174 409	15 650	-40 690	1 144 341
0901 Risør	41 339	22 086	2 637	-1 638	64 425
0904 Grimstad	112 996	-29 286	3 354	-7 203	79 861
0906 Arendal	237 397	-22 217	6 664	-29 831	192 012
0911 Gjerstad	14 958	15 822	1 497	-709	31 568
0912 Vegårshei	11 093	9 265	605	-82	20 881
0914 Tvedestrand	35 236	11 624	1 694	-1 040	47 514
0919 Froland	27 954	1 483	1 381	-763	30 056
0926 Lillesand	54 108	-7 677	2 796	-2 419	46 809
0928 Birkenes	25 968	9 655	637	-2 327	33 932
0929 Åmli	10 776	13 530	366	-574	24 098
0935 Iveland	6 905	7 880	-78	-39	14 668
0937 Evje og Hornnes	19 775	5 698	289	-349	25 412
0938 Bygland	7 940	14 646	-202	-2 038	20 347
0940 Valle	8 281	11 798	-829	-199	19 052
0941 Bykle	5 128	5 509	-3 393	-1 117	6 127
<b>Aust-Agder</b>	619 854	69 816	17 418	-50 326	656 762
1001 Kristiansand	455 132	-85 604	-14 244	-28 368	326 916
1002 Mandal	83 827	432	3 254	-2 496	85 018
1003 Farsund	56 716	1 599	1 637	-1 245	58 708
1004 Flekkefjord	53 120	25 032	436	-3 248	75 340
1014 Venesla	74 355	1 620	2 243	-4 693	73 526
1017 Songdalen	33 244	241	2 276	-2 077	33 682
1018 Søgne	57 123	-16 916	2 488	-3 503	39 192
1021 Marnardal	12 966	18 979	455	-660	31 740
1026 Åseral	5 427	10 998	-918	-329	15 178
1027 Audnedal	9 424	13 164	39	-474	22 153
1029 Lindesnes	26 829	11 767	411	-276	38 731
1032 Lyngdal	43 344	3 465	-183	-4 531	42 094
1034 Hægebostad	9 538	8 444	-328	-1 293	16 361
1037 Kvinesdal	33 399	18 322	182	-921	50 982
1046 Sirdal	10 531	13 285	-1 885	-1 059	20 872
<b>Vest-Agder</b>	964 976	24 828	-4 138	-55 172	930 493
1101 Eigersund	80 225	30 103	2 499	-5 344	107 483
1102 Sandnes	344 750	-131 342	-10 969	-8 610	193 830
1103 Stavanger	682 052	-239 486	-32 498	-25 955	384 112
1106 Haugesund	188 656	3 032	6 305	-8 399	189 595
1111 Sokndal	19 799	14 410	629	-2 801	32 037
1112 Lund	18 722	5 489	-951	-1 026	22 233
1114 Bjerkreim	14 737	7 065	-499	-1 091	20 213
1119 Hå	88 458	3 735	5 231	-5 296	92 127
1120 Klepp	86 974	-21 956	1 988	-3 290	63 716
1121 Time	86 526	-27 388	1 902	-4 550	56 490
1122 Gjesdal	55 484	-5 525	710	-3 794	46 875
1124 Sola	118 662	-46 156	-1 730	-6 551	64 226
1127 Randaberg	54 443	-19 978	1 752	-3 450	32 767

Tabell 2-k: Innbyggertilskudd for kommunene 2005.

Kommune	Innbygger- tilskudd uten utg.utjevn.	Utgifts- utjevning m.m.	Overgangs- ordning	Saker utenfor overgangs- ordningen og inndelingstilsk.	Innbygger- tilskudd med utgiftsutjevning (sum kol. 1 til 4)
	(1 000 kr)	(1 000 kr)	(1 000 kr)	(1 000 kr)	(1 000 kr)
	1	2	3	4	5
1129 Forsand	6 594	11 448	-741	-228	17 073
1130 Strand	62 472	438	2 726	-2 042	63 595
1133 Hjelmeland	16 371	14 051	-387	-241	29 794
1134 Suldal	23 341	22 834	-2 077	-1 350	42 748
1135 Sauda	28 834	13 510	11	-565	41 790
1141 Finnøy	16 586	19 141	-241	-967	34 519
1142 Rennesøy	20 044	6 252	832	-1 008	26 121
1144 Kvitsoy	3 058	4 636	428	-94	8 028
1145 Bokn	4 601	6 496	-59	-1 112	9 926
1146 Tysvær	56 064	5 983	-114	-1 954	59 979
1149 Karmøy	224 778	-24 754	8 547	-5 285	203 287
1151 Utsira	1 274	7 253	117	-35	8 609
1154 Vindafjord	28 122	14 266	-758	-2 693	38 937
1159 Ølen	20 463	10 365	774	-165	31 436
<b>Rogaland</b>	<b>2 352 091</b>	<b>-316 077</b>	<b>-16 571</b>	<b>-97 896</b>	<b>1 921 546</b>
1201 Bergen	1 431 279	-220 611	-36 115	-24 306	1 150 247
1211 Etne	23 359	11 273	740	-1 182	34 190
1216 Sveio	27 954	8 855	3 828	-47	40 591
1219 Bømlo	64 800	18 387	633	-1 916	81 904
1221 Stord	98 822	-26 729	5 370	-3 602	73 861
1222 Fitjar	17 322	3 419	1 517	-79	22 179
1223 Tysnes	16 903	21 886	318	-1 723	37 383
1224 Kvinnherad	78 514	30 130	-304	-7 116	101 224
1227 Jondal	6 450	10 600	295	-520	16 825
1228 Odda	44 145	26 402	-4 850	-3 002	62 696
1231 Ullensvang	21 044	23 109	-643	-1 224	42 285
1232 Eidfjord	5 469	6 818	-2 410	-144	9 733
1233 Ulvik	6 959	10 747	120	-147	17 679
1234 Granvin	6 031	10 133	211	-36	16 340
1235 Voss	82 870	32 389	491	-1 550	114 200
1238 Kvam	49 865	34 677	1 151	-4 258	81 436
1241 Fusa	22 192	16 273	68	-330	38 203
1242 Samnanger	13 893	6 811	813	-165	21 353
1243 Os	89 200	-28 583	3 288	-1 815	62 091
1244 Austevoll	26 632	13 879	165	-3 489	37 187
1245 Sund	33 130	-3 011	1 421	-623	30 917
1246 Fjell	119 925	-41 884	8 358	-5 648	80 751
1247 Askøy	131 754	-20 138	3 669	-8 585	106 700
1251 Vaksdal	24 855	24 047	-931	-1 791	46 181
1252 Modalen	2 160	6 848	-552	-87	8 368
1253 Osterøy	43 122	16 616	204	-5 689	54 254
1256 Meland	35 069	-1 721	1 947	-2 329	32 966
1259 Øygarden	23 784	7 189	-485	-1 896	28 592
1260 Radøy	27 859	13 886	1 323	-297	42 771
1263 Lindås	78 041	1 810	3 615	-2 868	80 598
1264 Austrheim	15 120	5 928	973	-608	21 413
1265 Fedje	3 955	9 277	-234	-192	12 807
1266 Masfjorden	10 130	14 362	-35	-86	24 371
<b>Hordaland</b>	<b>2 682 607</b>	<b>43 073</b>	<b>-6 037</b>	<b>-87 347</b>	<b>2 632 296</b>

Tabell 2-k: Innbyggertilskudd for kommunene 2005.

Kommune	Innbygger- tilskudd uten utg.utjevning.	Utgifts- utjevning m.m.	Overgangs- ordning	Saker utenfor overgangs- ordningen og inndelingstilsk.	Innbygger- tilskudd med utgiftsutjevning (sum kol. 1 til 4)
	(1 000 kr)	(1 000 kr)	(1 000 kr)	(1 000 kr)	(1 000 kr)
	1	2	3	4	5
1401 Flora	67 995	15 821	1 443	-3 032	82 227
1411 Gulen	14 713	24 201	1 201	-43	40 072
1412 Solund	5 235	11 127	319	-745	15 936
1413 Hyllestad	9 131	12 169	351	-2 075	19 576
1416 Høyanger	26 937	21 569	-699	-5 669	42 138
1417 Vik	17 238	20 935	-1 170	-127	36 876
1418 Balestrand	8 562	22 696	604	-660	31 203
1419 Leikanger	13 217	458	149	-2 201	11 623
1420 Sogndal	40 651	-8 699	335	-2 366	29 921
1421 Aurland	10 668	6 673	-806	-2 622	13 914
1422 Lærdal	12 912	13 183	-767	-639	24 689
1424 Årdal	33 692	7 568	-310	-3 818	37 133
1426 Luster	29 480	22 783	-2 861	-2 732	46 671
1428 Askvoll	19 320	26 154	1 781	-1 202	46 053
1429 Fjaler	17 448	18 918	459	-895	35 929
1430 Gaular	16 448	16 841	595	-660	33 224
1431 Jølster	17 460	13 629	-57	-118	30 914
1432 Førde	66 721	-20 854	1 703	-1 736	45 834
1433 Naustdal	16 047	9 243	414	-991	24 714
1438 Bremanger	24 119	27 881	1 521	-1 919	51 602
1439 Vågsøy	37 205	9 412	1 386	-5 911	42 092
1441 Selje	17 944	12 072	456	-333	30 138
1443 Eid	34 500	4 051	615	-1 345	37 820
1444 Hornindal	7 162	8 511	553	-428	15 798
1445 Gloppen	34 662	27 536	-178	-901	61 120
1449 Stryn	40 944	21 304	56	-1 783	60 521
<b>Sogn og Fjordane</b>	<b>640 413</b>	<b>345 183</b>	<b>7 092</b>	<b>-44 950</b>	<b>947 738</b>
1502 Molde	144 343	-22 953	2 369	-12 982	110 776
1503 Kristiansund	101 873	1 480	2 098	-8 965	96 486
1504 Ålesund	241 100	-63 676	-915	-12 058	164 451
1511 Vanylven	22 097	20 819	40	-633	42 322
1514 Sande	15 413	15 133	2 800	-514	32 832
1515 Herøy	50 177	1 976	1 291	-2 815	50 629
1516 Ulstein	40 657	4 606	1 082	-3 478	42 866
1517 Hareid	27 871	2 529	1 613	-1 417	30 596
1519 Volda	49 967	13 448	1 005	-10 650	53 771
1520 Ørsta	61 228	11 455	1 661	-2 710	71 634
1523 Ørskog	12 691	14 839	3 287	-598	30 218
1524 Norddal	10 872	15 996	-737	-779	25 353
1525 Stranda	27 553	14 105	-541	-3 919	37 198
1526 Stordal	6 025	7 556	377	-374	13 585
1528 Sykkylven	44 552	-2 203	-356	-4 521	37 472
1529 Skodje	21 522	8 382	926	-354	30 476
1531 Sula	44 594	2 845	427	-4 393	43 473
1532 Giske	39 436	-3 820	1 783	-465	36 935
1534 Haram	52 145	17 393	2 384	-1 540	70 382
1535 Vestnes	38 234	57 071	1 303	-7 080	89 527
1539 Rauma	43 894	24 395	1 086	-740	68 636
1543 Nesset	19 033	17 369	-177	-1 088	35 138
1545 Midsund	11 602	10 634	664	-318	22 582

Tabell 2-k: Innbyggertilskudd for kommunene 2005.

Kommune	Innbygger- tilskudd uten utg.utjevning.	Utgifts- utjevning m.m.	Overgangs- ordning	Saker utenfor overgangs- ordningen og inndelingstilsk.	Innbygger- tilskudd med utgiftsutjevning (sum kol. 1 til 4)
	(1 000 kr)	(1 000 kr)	(1 000 kr)	(1 000 kr)	(1 000 kr)
	1	2	3	4	5
1546 Sandøy	7 623	10 954	846	-221	19 202
1547 Aukra	18 249	10 803	1 044	-303	29 794
1548 Fræna	53 988	14 268	967	-1 107	68 116
1551 Eide	19 769	7 888	550	-375	27 833
1554 Averøy	32 597	8 371	2 299	-2 337	40 930
1556 Frei	31 718	613	2 600	-919	34 012
1557 Gjemnes	16 155	13 632	201	-703	29 285
1560 Tingvoll	18 578	22 417	-69	-911	40 016
1563 Sunndal	44 098	5 748	-3 570	-654	45 621
1566 Surnadal	36 858	23 781	891	-928	60 601
1567 Rindal	12 571	13 608	-502	-123	25 554
1569 Aure	15 676	14 224	554	-1 117	29 338
1571 Halså	10 154	15 848	1 180	-139	27 043
1572 Tustna	6 019	9 357	636	-307	15 705
1573 Smøla	13 134	13 404	223	-347	26 413
<b>Møre og Romsdal</b>	<b>1 464 068</b>	<b>354 294</b>	<b>31 318</b>	<b>-92 882</b>	<b>1 756 801</b>
1601 Trondheim	934 371	-379 031	-51 371	12 467	516 435
1612 Hemne	25 591	5 004	-1 031	-1 562	28 002
1613 Snillfjord	6 139	13 029	-165	-201	18 803
1617 Hitra	24 083	22 444	2 351	-4 691	44 188
1620 Frøya	24 616	21 289	1 153	-1 043	46 015
1621 Ørland	30 731	2 279	1 409	-526	33 892
1622 Agdenes	10 764	19 493	96	-571	29 782
1624 Rissa	38 491	26 327	331	-322	64 827
1627 Bjugn	28 032	13 247	2 348	-1 289	42 338
1630 Åfjord	19 967	19 237	-693	-2 476	36 034
1632 Roan	6 426	13 391	134	-14	19 938
1633 Osen	6 295	12 109	48	-311	18 140
1634 Oppdal	38 730	9 713	-236	-1 174	47 033
1635 Rennebu	15 916	16 875	-621	-959	31 210
1636 Meldal	23 539	31 443	1 441	-1 754	54 669
1638 Orkdal	62 897	-302	1 251	-2 205	61 641
1640 Røros	33 722	16 045	993	-3 192	47 568
1644 Holtålen	12 757	16 243	200	-643	28 556
1648 Midtre Gauldal	34 686	23 238	582	-1 101	57 405
1653 Melhus	83 630	-6 350	3 832	-2 966	78 146
1657 Skaun	36 277	1 836	1 985	-2 303	37 795
1662 Klæbu	31 586	2 718	6 354	-274	40 384
1663 Malvik	72 369	-24 028	2 053	-6 775	43 619
1664 Selbu	23 862	19 512	-92	-198	43 083
1665 Tydal	5 397	7 225	-375	-965	11 281
<b>Sør-Trøndelag</b>	<b>1 630 872</b>	<b>-97 016</b>	<b>-28 022</b>	<b>-25 048</b>	<b>1 480 784</b>
1702 Steinkjer	122 821	17 880	4 637	-3 017	142 321
1703 Namsos	74 780	9 805	3 091	-3 702	83 974
1711 Meråker	15 317	13 722	487	-390	29 136
1714 Stjørdal	117 047	3 340	2 430	-5 243	117 574
1717 Frosta	14 917	9 703	646	-41	25 224
1718 Leksvik	20 990	22 244	732	-1 449	42 517
1719 Levanger	107 707	-1 353	4 513	-5 169	105 698

Tabell 2-k: Innbyggertilskudd for kommunene 2005.

Kommune	Innbygger- tilskudd uten utg.utjevning.	Utgifts- utjevning m.m.	Overgangs- ordning	Saker utenfor overgangs- ordningen og inndelingstilsk.	Innbygger- tilskudd med utgiftsutjevning (sum kol. 1 til 4)
	(1 000 kr)	(1 000 kr)	(1 000 kr)	(1 000 kr)	(1 000 kr)
	1	2	3	4	5
1721 Verdal	82 660	6 413	6 005	-592	94 486
1723 Mosvik	5 313	9 004	294	-197	14 414
1724 Verran	15 976	17 120	912	-288	33 721
1725 Namdalseid	10 656	14 989	715	-868	25 493
1729 Inderøy	35 350	13 919	1 893	-3 491	47 671
1736 Snåsa	13 522	13 029	213	-91	26 673
1738 Lierne	9 029	14 699	-442	-222	23 064
1739 Røyrvik	3 243	6 192	-717	-110	8 609
1740 Namsskogan	5 630	11 962	-721	-1 773	15 098
1742 Grong	14 845	15 267	831	-77	30 865
1743 Høylandet	7 461	12 289	260	-826	19 184
1744 Overhalla	20 798	12 153	753	-747	32 957
1748 Fosnes	4 290	11 220	-29	-309	15 172
1749 Flatanger	7 210	12 515	344	-120	19 949
1750 Vikna	24 011	10 232	1 060	-3 139	32 164
1751 Nærøy	31 311	22 732	1 044	-3 370	51 717
1755 Leka	3 644	7 356	102	-127	10 975
<b>Nord-Trøndelag</b>	<b>768 529</b>	<b>286 431</b>	<b>29 051</b>	<b>-35 357</b>	<b>1 048 656</b>
1804 Bodø	265 746	-109 594	-4 933	-7 201	144 017
1805 Narvik	110 764	-3 334	-3 340	-2 161	101 929
1811 Bindal	10 638	22 205	990	-1 403	32 430
1812 Sømna	12 416	12 649	805	-446	25 423
1813 Brønnøy	45 384	25 643	2 251	-3 860	69 418
1815 Vega	8 113	8 548	681	-256	17 086
1816 Vevelstad	3 135	7 741	242	-20	11 099
1818 Herøy	10 405	13 029	301	-59	23 676
1820 Alstahaug	44 265	2 455	2 170	-636	48 255
1822 Leirfjord	12 900	14 883	742	-341	28 185
1824 Vefsn	80 692	7 119	3 734	-1 311	90 234
1825 Grane	9 238	12 266	49	-396	21 157
1826 Hattfjelldal	9 155	12 061	470	-1 287	20 399
1827 Dønna	9 143	14 266	690	-456	23 642
1828 Nesna	10 776	12 436	1 003	-904	23 311
1832 Hemnes	27 320	21 470	1 910	-2 137	48 563
1833 Rana	151 499	-11 054	-223	-3 191	137 031
1834 Lurøy	12 134	30 782	421	-775	42 563
1835 Træna	2 657	7 577	145	-39	10 341
1836 Rødøy	8 634	20 550	1 691	-16	30 859
1837 Meløy	40 442	27 688	1 372	-1 072	68 429
1838 Gildeskål	13 032	23 056	554	-3 992	32 650
1839 Beiarn	6 971	9 242	664	-33	16 843
1840 Saltdal	28 720	39 990	4 430	-147	72 993
1841 Fauske	57 135	-2 074	3 022	-4 729	53 356
1845 Sørfold	12 882	16 295	321	-174	29 324
1848 Steigen	16 765	21 560	694	-261	38 758
1849 Hamarøy	10 985	20 295	560	-828	31 012
1850 Tysfjord	12 864	22 467	1 515	-502	36 345
1851 Lødingen	14 055	13 904	431	-200	28 190
1852 Tjeldsund	8 502	14 398	426	-1 030	22 296
1853 Evenes	8 478	13 706	388	-839	21 733

Tabell 2-k: Innbyggertilskudd for kommunene 2005.

Kommune	Innbygger- tilskudd uten utg.utjevn.	Utgifts- utjevning m.m.	Overgangs- ordning	Saker utenfor overgangs- ordningen og inndelingstilsk.	Innbygger- tilskudd med utgiftsutjevning (sum kol. 1 til 4)
	(1 000 kr)	(1 000 kr)	(1 000 kr)	(1 000 kr)	(1 000 kr)
	1	2	3	4	5
1854 Ballangen	16 371	14 487	378	-905	30 331
1856 Røst	3 602	7 346	325	-806	10 467
1857 Værøy	4 446	7 995	319	2	12 762
1859 Flakstad	8 796	10 766	597	-335	19 823
1860 Vestvågøy	64 405	23 547	5 461	-1 316	92 098
1865 Vågan	54 054	12 274	2 864	-2 059	67 132
1866 Hadsel	48 100	14 248	4 003	-1 548	64 803
1867 Bø	17 968	22 285	1 313	-5 340	36 225
1868 Øksnes	27 224	14 671	1 688	-516	43 068
1870 Sortland	57 058	21 486	4 078	-3 405	79 217
1871 Andøy	31 957	23 251	1 802	-546	56 463
1874 Moskenes	7 186	7 487	311	-572	14 412
<b>Nordland</b>	<b>1 417 014</b>	<b>522 068</b>	<b>47 316</b>	<b>-58 049</b>	<b>1 928 348</b>
1901 Harstad	138 264	-32 115	3 805	-7 025	102 928
1902 Tromsø	374 308	-220 389	-2 660	-25 979	125 281
1911 Kvæfjord	18 381	64 411	9 192	-1 133	90 852
1913 Skånland	17 675	17 386	845	-251	35 654
1915 Bjarkøy	3 201	10 234	204	-353	13 285
1917 Ibestad	9 867	15 961	687	-842	25 673
1919 Gratangen	7 587	13 609	765	-352	21 608
1920 Lavangen	6 157	12 363	172	-197	18 495
1922 Bardu	23 180	2 656	-221	-530	25 084
1923 Salangen	13 427	10 802	924	-506	24 647
1924 Målselv	39 837	5 040	-959	-902	43 016
1925 Sørreisa	19 925	4 516	649	-3 037	22 053
1926 Dyrøy	7 707	14 310	475	-683	21 809
1927 Tranøy	9 765	17 388	646	-169	27 629
1928 Torsken	6 181	14 178	116	-142	20 333
1929 Berg	6 067	13 445	-142	-517	18 853
1931 Lenvik	66 027	16 004	1 177	-4 381	78 826
1933 Balsfjord	33 268	22 483	1 155	-2 185	54 720
1936 Karlsøy	14 193	16 618	936	-839	30 908
1938 Lyngen	18 896	18 913	631	-1 127	37 312
1939 Storfjord	11 572	7 087	689	-51	19 297
1940 Kåfjord	13 690	11 724	1 009	-97	26 326
1941 Skjervøy	17 968	8 896	908	-209	27 562
1942 Nordreisa	28 385	15 917	1 102	-2 103	43 300
1943 Kvænangen	8 383	16 145	360	-163	24 726
<b>Troms</b>	<b>913 908</b>	<b>97 580</b>	<b>22 464</b>	<b>-53 773</b>	<b>980 177</b>
2002 Vardø	14 157	4 575	496	-217	19 010
2003 Vadsø	36 983	-6 305	1 047	-1 620	30 105
2004 Hammerfest	55 412	-16 376	-572	-6 791	31 673
2011 Kautokeino	17 932	2 310	-689	-218	19 334
2012 Alta	105 475	-3 946	591	-5 772	96 348
2014 Loppa	7 575	14 645	1 161	-1 537	21 843
2015 Hasvik	6 277	7 799	-215	-302	13 559
2017 Kvalsund	6 462	10 511	60	-932	16 101
2018 Måsøy	8 335	9 065	-5	-1 054	16 342
2019 Nordkapp	20 433	5 176	-5	-1 652	23 952



Tabell 2-k: Innbyggertilskudd for kommunene 2005.

Kommune	Innbygger- tilskudd uten utg.utjevn.	Utgifts- utjevning m.m.	Overgangs- ordning	Saker utenfor overgangs- ordningen og inndelingstilsk.	Innbygger- tilskudd med utgiftsutjevning (sum kol. 1 til 4)
	(1 000 kr)	(1 000 kr)	(1 000 kr)	(1 000 kr)	(1 000 kr)
	1	2	3	4	5
2020 Porsanger	25 723	1 835	357	-2 382	25 531
2021 Karasjok	17 208	4 652	403	-433	21 830
2022 Lebesby	8 556	9 111	-225	-1 064	16 378
2023 Gamvik	6 665	10 601	-97	-59	17 111
2024 Berlevåg	6 779	4 777	219	-85	11 690
2025 Tana	18 172	6 875	27	-1 439	23 635
2027 Nesseby	5 391	12 714	94	-36	18 163
2028 Båtsfjord	13 074	28	193	7 023	20 318
2030 Sør-Varanger	56 621	9 845	-465	-3 644	62 357
<b>Finnmark</b>	<b>437 230</b>	<b>87 892</b>	<b>2 373</b>	<b>-22 213</b>	<b>505 280</b>
<b>Hele landet</b>	<b>27 561 625</b>	<b>0</b>	<b>0</b>	<b>-1 352 239</b>	<b>26 209 386</b>

## Tabell A-k

### Utgiftsutjevning m.m. Kommunene

Kolonne 15 viser sum utgiftsutjevningen m.m. for den enkelte kommune. Utjevningen består av omfordeling som følge av forskjeller i beregnet utgiftsbehov (beregnet i kolonnene 1–11), og omfordeling som følge av korreksjonsordningen for statlige og private skoler (beregnet i kolonnene 12–14).

Ved beregning av utgiftsutjevningen legges befolkningstall per 1. januar 2005 til grunn for alderskriteriene i utgiftsutjevningen, mens de resterende kriteriene beregnes med bakgrunn i befolkningstall per 1. januar 2004. Dette medfører at kostnadsnøkkelen deles i to og at det beregnes en indeks for beregnet utgiftsbehov for *alderskriteriene* og en indeks for beregnet utgiftsbehov for *ikke alderskriteriene* (jf. tabell D-k).

Ved beregning av utgiftsutjevningen beregnes derfor en omfordeling for hver delindeks (kol 1 – 10) og en total omfordeling som summen av disse to omfordelingene (kolonne 11).

### Kolonne 1 – Indeks for beregnet utgiftsbehov, alderskriteriene.

Beregning av indeks for beregnet utgiftsbehov (for alderskriteriene) er dokumentert i tabell D-k. Indeks = 1 betyr landsgjennomsnittlig beregnet utgiftsbehov. Indeks = 1,1 og 0,9 betyr beregnet utgiftsbehov som er hhv 10 prosent over og 10 prosent under landsgjennomsnittet. I indeksen inngår bare kriteriene som viser aldersfordelingen. Kolonnen er også vist i tabell D-k, kolonne 8.

### Kolonne 2 - Gjennomsnittlig beregnet utgiftsbehov per innbygger, alderskriteriene.

Utgiftsbehovet for 2005 er på landsbasis beregnet til 112,3 milliarder kroner (etter revidert nasjonalbudsjett). Alderskriteriene kan tilskrives en andel av 71,8 prosent av utgiftsbehovet. Det beregnede utgiftsbehovet for alderskriteriene blir derfor 17 506 kroner per innbygger.

### Kolonne 3 - Kommunens beregnede utgiftsbehov i kroner per innbygger, alderskriteriene.

I kolonne 3 vises landsgjennomsnittlig beregnet utgiftsbehov for alderskriteriene (kolonne 2) multiplisert med indeks for beregnet utgiftsbehov, alderskriteriene (kolonne 1).

### Kolonne 4 - Omfordeling per innbygger i kommunen, alderskriteriene.

Differansen mellom kolonne 3 og kolonne 2.

### Kolonne 5 - Omfordeling i kroner for kommunen, alderskriteriene (i 1000 kroner).

Kolonne 4 multiplisert med kommunens innbyggertall i 2005 (tabell E-k, kolonne 2).

## **Kolonne 6 - Indeks for beregnet utgiftsbehov, ikke alderskriteriene.**

Beregning av indeks for beregnet utgiftsbehov (for ikke alderskriteriene) er dokumentert i tabell D-k. Indeks = 1 betyr landsgjennomsnittlig beregnet utgiftsbehov. Indeks = 1,1 og 0,9 betyr beregnet utgiftsbehov som er hhv 10 prosent over og 10 prosent under landsgjennomsnittet. I indeksen inngår alle kriterier utenom alderskriteriene. Kolonnen er også vist i tabell D-k, kolonne 23.

## **Kolonne 7 - Gjennomsnittlig beregnet utgiftsbehov per innbygger, ikke alderskriteriene.**

Utgiftsbehovet for 2005 er på landsbasis beregnet til om lag 112,3 milliarder kroner (etter revidert nasjonalbudsjett). Kriteriene utenom alderskriteriene kan tilskrives en andel på 28,2 prosent av utgiftsbehovet. Det beregnede utgiftsbehovet for ikke alderskriteriene blir derfor 6 919 kroner per innbygger.

## **Kolonne 8 – Kommunens beregnede utgiftsbehov i kroner per innbygger, ikke alderskriteriene.**

I kolonne 8 vises landsgjennomsnittlig beregnet utgiftsbehov for ikke alderskriteriene (kolonne 7) multiplisert med indeks for beregnet utgiftsbehov, ikke alderskriteriene (kolonne 6).

## **Kolonne 9 – Omfordeling per innbygger i kommunen, ikke alderskriteriene (kroner per innbygger).**

Differansen mellom kolonne 8 og kolonne 7.

## **Kolonne 10 - Omfordeling i kroner for kommunen, ikke alderskriteriene (i 1000 kroner).**

Kolonne 9 multiplisert med kommunens innbyggertall i 2004 (tabell E-k, kolonne 1).

## **Kolonne 11 – Total omfordeling i utgiftsutjevningen (i 1000 kroner)**

Total omfordeling i utgiftsutjevningen, ekskl. omfordeling grunnet elever i statlige og private skoler, framkommer som summen av kolonne 5 og 10.

## **Kolonne 12 - Trekk for elever i statlige og private skoler.**

Kommunene trekkes for elever som går i statlige og frittstående skoler. Elevtallene som legges til grunn bygger på gjennomsnittlig elevtall ved disse skolene per 1. oktober 2003 og 1. april 2004. Tall fra Utdannings- og forskningsdepartementet.

### *Oversikt over trekksetter per elev*

Vanlig undervisning	40 630 kr per elev
Spesialundervisning	192 250 kr per elev
Innlosjering	203 500 kr per elev

### **Kolonne 13 - Tilbakeføring av samlet trekk.**

Det samlede trekket for alle kommuner (landssummen i kolonne 12) tilbakeføres til den enkelte kommune etter kommunens andel av innbyggere i alderen 6-15 år (per 1. januar 2004). Kommunens andel av innbyggere 6–15 år beregnes ved hjelp av tabell E, kolonne 4, i ikke revidert grønt hefte for 2005 (rundskriv H-23/04).

### **Kolonne 14 - Nettovirkning av korreksjonsordningen for statlige og private skoler.**

Summen av kolonne 12 og kolonne 13.

### **Kolonne 15 Sum utgiftsutjevning m.m.**

Utgiftsutjevning, inkl. omfordeling grunnet elever i statlige og private skoler, framkommer som summen av kolonne 11 og kolonne 14. Tallet benyttes videre i tabell 2-k, kolonne 2, som tillegg/trekk i innbyggertilskuddet.



Tabell A-k: Utgiftsutjevning m.m. Kommunene 2005.

Kommune	Alderskriterier					Ikke alderskriterier	
	Indeks ber. utg. behov	Gj.snitt ber. utg. behov <i>(kr. pr. innb.)</i>	Beregn. utgifts- behvo <i>(kr. pr. innb.)</i>	Omfor- deling <i>(kr. pr. innb.)</i>	Omfor- deling <i>(1000 kr)</i>	Indeks ber. utg. behov	Gj.snitt ber. utg. behov <i>(kr. pr. innb.)</i>
	1	2	3	4	5	6	7
0101 Halden	1,0388	17 506	18 186	680	18 758	0,9649	6 919
0104 Moss	0,9787	17 506	17 133	-373	-10 471	0,9451	6 919
0105 Sarpsborg	0,9934	17 506	17 390	-116	-5 777	0,9393	6 919
0106 Fredrikstad	1,0150	17 506	17 769	263	18 493	0,8945	6 919
0111 Hvaler	0,9219	17 506	16 139	-1 367	-5 158	1,2553	6 919
0118 Aremark	1,1098	17 506	19 428	1 922	2 739	1,6383	6 919
0119 Marker	1,0937	17 506	19 147	1 641	5 643	1,2801	6 919
0121 Rømskog	1,2152	17 506	21 274	3 768	2 513	2,2320	6 919
0122 Trøgstad	1,0184	17 506	17 828	322	1 598	1,2266	6 919
0123 Spydeberg	0,9745	17 506	17 059	-447	-2 146	1,0166	6 919
0124 Askim	0,9852	17 506	17 247	-260	-3 657	0,8288	6 919
0125 Eidsberg	1,0258	17 506	17 958	452	4 610	1,0332	6 919
0127 Skiptvet	0,9942	17 506	17 405	-101	-340	1,1376	6 919
0128 Rakkestad	1,0290	17 506	18 014	508	3 700	1,3083	6 919
0135 Råde	1,0147	17 506	17 764	258	1 669	0,8434	6 919
0136 Rygge	0,9911	17 506	17 350	-156	-2 138	0,8768	6 919
0137 Våler	0,9640	17 506	16 876	-630	-2 534	1,1063	6 919
0138 Hobøl	0,9373	17 506	16 409	-1 097	-5 000	1,0813	6 919
<b>Østfold</b>	1,0050	17 506	17 593	87	22 503	0,9638	6 919
0211 Vestby	0,9005	17 506	15 764	-1 742	-22 632	0,8361	6 919
0213 Ski	0,9355	17 506	16 377	-1 129	-30 268	0,7307	6 919
0214 Ås	0,9717	17 506	17 010	-496	-7 180	0,8658	6 919
0215 Frogn	0,9848	17 506	17 241	-266	-3 548	0,7955	6 919
0216 Nesodden	0,9685	17 506	16 954	-552	-8 964	0,7706	6 919
0217 Oppegård	0,9526	17 506	16 677	-830	-19 568	0,6938	6 919
0219 Bærum	1,0306	17 506	18 041	535	55 999	0,8195	6 919
0220 Asker	0,9879	17 506	17 294	-213	-10 817	0,7364	6 919
0221 Aurskog-Høland	1,0199	17 506	17 854	348	4 621	0,9093	6 919
0226 Sørums	0,9621	17 506	16 843	-664	-8 576	0,8951	6 919
0227 Fet	0,9419	17 506	16 489	-1 017	-9 729	0,7742	6 919
0228 Rælingen	0,8507	17 506	14 893	-2 614	-38 675	0,8098	6 919
0229 Enebakk	0,9021	17 506	15 793	-1 714	-15 931	0,8754	6 919
0230 Lørenskog	0,8956	17 506	15 678	-1 828	-56 070	0,7447	6 919
0231 Skedsmo	0,9332	17 506	16 336	-1 170	-49 243	0,7826	6 919
0233 Nittedal	0,9240	17 506	16 175	-1 331	-26 059	0,7736	6 919
0234 Gjerdrum	0,9569	17 506	16 752	-754	-3 819	0,9607	6 919
0235 Ullensaker	0,8841	17 506	15 477	-2 030	-49 838	0,8212	6 919
0236 Nes	0,9908	17 506	17 346	-160	-2 890	0,9073	6 919
0237 Eidsvoll	0,9570	17 506	16 754	-752	-14 015	0,9650	6 919
0238 Nannestad	0,9590	17 506	16 788	-718	-7 286	0,9925	6 919
0239 Hurdal	1,0975	17 506	19 212	1 706	4 439	1,1811	6 919
<b>Akershus</b>	0,9630	17 506	16 859	-648	-320 050	0,8100	6 919
0301 Oslo	0,8924	17 506	15 623	-1 883	-997 602	0,9602	6 919
0402 Kongsvinger	0,9724	17 506	17 022	-484	-8 359	1,0231	6 919
0403 Hamar	1,0463	17 506	18 318	811	22 261	0,9314	6 919
0412 Ringsaker	1,0228	17 506	17 906	399	12 708	1,0317	6 919
0415 Løten	1,0353	17 506	18 125	618	4 496	0,9429	6 919
0417 Stange	1,0178	17 506	17 817	311	5 726	0,9904	6 919

Tabell A-k: Utgiftsutjevning m.m. Kommunene 2005.

Ikke alderskriterier			Total omfordeling utg.utj. (kol. 5+10) (1000 kr)	Trek- statlige og private skoler (1000 kr)	Tilbake- føring samlet trekk (1000 kr)	Nettovirkning statl. og priv. skoler (kol. 12+13) (1000 kr)	Sum utg.- utjevning m.m. (kol. 11+14) (1000 kr)	Knr.
Beregn. utgifts- behov (kr. pr. innb.)	Omfor- deling (kr. pr. innb.)	Omfor- deling (1000 kr)						
8	9	10	11	12	13	14	15	
6 676	-243	-6 675	12 084	-1 340	3 068	1 728	13 812	0101
6 540	-380	-10 527	-20 998	-5 972	2 924	-3 048	-24 046	0104
6 499	-420	-20 768	-26 545	-2 874	5 383	2 509	-24 035	0105
6 189	-730	-51 012	-32 519	-7 399	7 738	339	-32 180	0106
8 685	1 766	6 525	1 367	-122	390	268	1 634	0111
11 335	4 416	6 346	9 085	0	162	162	9 247	0118
8 857	1 938	6 606	12 249	-41	373	332	12 580	0119
15 444	8 525	5 694	8 208	0	68	68	8 275	0121
8 487	1 568	7 767	9 365	-203	543	340	9 704	0122
7 034	115	541	-1 605	-395	549	154	-1 451	0123
5 735	-1 184	-16 565	-20 222	-2 316	1 622	-694	-20 916	0124
7 149	230	2 325	6 935	-924	1 170	246	7 181	0125
7 871	952	3 176	2 837	-41	396	355	3 191	0127
9 052	2 133	15 425	19 125	-41	802	761	19 886	0128
5 835	-1 084	-6 914	-5 246	-1 422	741	-681	-5 927	0135
6 067	-852	-11 720	-13 857	-2 204	1 677	-527	-14 384	0136
7 654	735	2 943	410	-325	543	218	628	0137
7 482	563	2 534	-2 466	-1 400	586	-814	-3 280	0138
6 669	-251	-64 297	-41 795	-27 019	28 734	1 715	-40 080	
5 785	-1 134	-14 550	-37 182	-3 007	1 565	-1 442	-38 625	0211
5 056	-1 863	-49 546	-79 815	-1 869	3 480	1 611	-78 204	0213
5 990	-929	-13 304	-20 484	-3 025	1 911	-1 114	-21 598	0214
5 504	-1 415	-18 614	-22 161	-3 332	1 761	-1 571	-23 732	0215
5 332	-1 587	-25 508	-34 473	-11 101	2 330	-8 771	-43 244	0216
4 800	-2 119	-49 460	-69 029	-1 492	3 026	1 534	-67 494	0217
5 671	-1 249	-128 994	-72 995	-17 045	12 828	-4 217	-77 213	0219
5 096	-1 824	-92 367	-103 184	-7 870	6 785	-1 085	-104 269	0220
6 291	-628	-8 287	-3 666	-203	1 489	1 286	-2 380	0221
6 193	-726	-9 270	-17 846	-1 655	1 651	-4	-17 850	0226
5 357	-1 562	-14 818	-24 548	-752	1 186	434	-24 114	0227
5 603	-1 316	-19 370	-58 045	-1 411	1 676	265	-57 780	0228
6 057	-862	-7 963	-23 893	-700	1 221	521	-23 372	0229
5 153	-1 766	-53 861	-109 930	-7 759	3 679	-4 080	-114 010	0230
5 415	-1 504	-62 201	-111 444	-7 057	4 761	-2 296	-113 740	0231
5 353	-1 566	-30 447	-56 505	-1 260	2 624	1 364	-55 141	0233
6 647	-272	-1 351	-5 170	-1 016	689	-327	-5 497	0234
5 682	-1 237	-29 420	-79 259	-1 411	2 731	1 320	-77 939	0235
6 278	-641	-11 503	-14 393	-355	2 262	1 907	-12 486	0236
6 677	-242	-4 445	-18 460	-1 280	2 081	801	-17 659	0237
6 867	-52	-519	-7 805	-599	1 261	662	-7 143	0238
8 172	1 253	3 356	7 796	-41	307	266	8 061	0239
5 604	-1 315	-642 443	-962 492	-74 240	61 304	-12 936	-975 428	
6 644	-275	-143 635	-1 141 237	-100 038	45 512	-54 526	-1 195 763	0301
7 079	160	2 780	-5 580	-81	1 811	1 730	-3 849	0402
6 444	-475	-12 932	9 329	-7 409	2 774	-4 635	4 694	0403
7 138	219	6 955	19 663	-3 818	3 721	-97	19 567	0412
6 524	-395	-2 879	1 617	-1 888	854	-1 034	583	0415
6 853	-66	-1 211	4 515	-10 152	2 116	-8 036	-3 521	0417

Tabell A-k: Utgiftsutjevning m.m. Kommunene 2005.

Kommune	Alderskriterier					Ikke alderskriterier	
	Indeks ber. utg. behov	Gj.snitt ber. utg. behov (kr. pr. innb.)	Beregn. utgifts- behvo (kr. pr. innb.)	Omfor- deling (kr. pr. innb.)	Omfor- deling (1000 kr)	Indeks ber. utg. behov	Gj.snitt ber. utg. behov (kr. pr. innb.)
	1	2	3	4	5	6	7
0418 Nord-Odal	1,0364	17 506	18 143	637	3 232	1,4042	6 919
0419 Sør-Odal	1,0451	17 506	18 295	789	6 016	1,1050	6 919
0420 Eidskog	1,1469	17 506	20 078	2 571	16 711	1,2760	6 919
0423 Grue	1,1759	17 506	20 585	3 079	16 242	1,4025	6 919
0425 Åsnes	1,1443	17 506	20 033	2 526	19 653	1,2325	6 919
0426 Våler	1,0823	17 506	18 948	1 442	5 656	1,3171	6 919
0427 Elverum	1,0340	17 506	18 102	596	11 230	0,8734	6 919
0428 Trysil	1,1223	17 506	19 647	2 141	14 734	1,3903	6 919
0429 Åmot	1,0686	17 506	18 707	1 201	5 281	1,2252	6 919
0430 Stor-Elvdal	1,1205	17 506	19 616	2 109	5 974	1,4626	6 919
0432 Rendalen	1,2620	17 506	22 093	4 587	9 655	1,6304	6 919
0434 Engerdal	1,1005	17 506	19 266	1 759	2 637	1,7630	6 919
0436 Tolga	1,2678	17 506	22 195	4 689	8 337	1,4215	6 919
0437 Tynset	1,0762	17 506	18 840	1 334	7 212	1,3470	6 919
0438 Alvdal	1,1092	17 506	19 418	1 912	4 619	1,2853	6 919
0439 Folldal	1,1726	17 506	20 528	3 022	5 189	1,4498	6 919
0441 Os	1,1385	17 506	19 930	2 424	5 059	1,4517	6 919
<b>Hedmark</b>	<b>1,0559</b>	<b>17 506</b>	<b>18 484</b>	<b>978</b>	<b>184 270</b>	<b>1,1009</b>	<b>6 919</b>
0501 Lillehammer	1,0419	17 506	18 239	733	18 385	0,8631	6 919
0502 Gjøvik	0,9975	17 506	17 462	-44	-1 221	0,9133	6 919
0511 Dovre	1,1021	17 506	19 294	1 788	5 140	1,3080	6 919
0512 Lesja	1,1126	17 506	19 477	1 971	4 304	1,6919	6 919
0513 Skjåk	1,0762	17 506	18 841	1 335	3 195	1,3319	6 919
0514 Lom	1,0810	17 506	18 925	1 418	3 499	1,2678	6 919
0515 Vågå	1,0810	17 506	18 924	1 418	5 349	1,3065	6 919
0516 Nord-Fron	1,0304	17 506	18 038	532	3 135	1,1111	6 919
0517 Sel	1,0599	17 506	18 555	1 049	6 356	1,2541	6 919
0519 Sør-Fron	1,1495	17 506	20 123	2 617	8 560	1,1001	6 919
0520 Ringeby	1,1578	17 506	20 269	2 763	12 672	1,2606	6 919
0521 Øyer	1,0450	17 506	18 293	787	3 809	1,1028	6 919
0522 Gausdal	1,0637	17 506	18 622	1 116	6 890	1,0654	6 919
0528 Østre Toten	1,0637	17 506	18 622	1 116	16 292	1,2072	6 919
0529 Vestre Toten	0,9971	17 506	17 456	-50	-632	1,0126	6 919
0532 Jevnaker	1,0600	17 506	18 557	1 051	6 656	0,9340	6 919
0533 Lunner	0,9557	17 506	16 731	-775	-6 590	0,9325	6 919
0534 Gran	1,0564	17 506	18 493	987	12 842	1,1716	6 919
0536 Søndre Land	1,0850	17 506	18 994	1 488	8 939	2,1768	6 919
0538 Nordre Land	1,0839	17 506	18 975	1 469	10 056	1,1812	6 919
0540 Sør-Aurdal	1,1762	17 506	20 591	3 085	10 073	1,5426	6 919
0541 Etnedal	1,1544	17 506	20 209	2 703	3 776	1,8056	6 919
0542 Nord-Aurdal	1,0280	17 506	17 997	491	3 163	1,2038	6 919
0543 Vestre Slidre	1,0245	17 506	17 936	430	964	1,3154	6 919
0544 Øystre Slidre	1,0778	17 506	18 867	1 361	4 239	1,4389	6 919
0545 Vang	1,1491	17 506	20 116	2 609	4 209	1,9636	6 919
<b>Oppland</b>	<b>1,0480</b>	<b>17 506</b>	<b>18 347</b>	<b>841</b>	<b>154 062</b>	<b>1,1338</b>	<b>6 919</b>
0602 Drammen	0,9777	17 506	17 116	-390	-22 296	0,8637	6 919
0604 Kongsberg	0,9730	17 506	17 033	-473	-10 988	0,9134	6 919
0605 Ringerike	1,0335	17 506	18 093	586	16 466	0,9926	6 919
0612 Hole	0,9619	17 506	16 839	-667	-3 489	1,0119	6 919



Tabell A-k: Utgiftsutjevning m.m. Kommunene 2005.

Ikke alderskriterier			Total omfordeling utg.utj. (kol. 5+10) (1000 kr)	Trek- statlige og private skoler (1000 kr)	Tilbake- føring samlet trekk (1000 kr)	Nettovirkning statl. og priv. skoler (kol. 12+13) (1000 kr)	Sum utg.- utjevning m.m. (kol. 11+14) (1000 kr)	Knr.
Beregn. utgifts- behov (kr. pr. innb.)	Omfor- deling (kr. pr. innb.)	Omfor- deling (1000 kr)						
8	9	10	11	12	13	14	15	
9 716	2 797	14 161	17 393	-192	508	316	17 709	0418
7 646	727	5 514	11 530	0	838	838	12 368	0419
8 829	1 909	12 280	28 991	0	734	734	29 725	0420
9 704	2 785	14 793	31 036	0	509	509	31 545	0423
8 527	1 608	12 745	32 398	0	788	788	33 186	0425
9 113	2 194	8 570	14 226	-396	364	-32	14 194	0426
6 043	-876	-16 479	-5 249	0	2 120	2 120	-3 129	0427
9 619	2 700	18 780	33 514	0	732	732	34 246	0428
8 477	1 558	6 895	12 176	0	408	408	12 584	0429
10 120	3 201	9 023	14 996	0	281	281	15 278	0430
11 281	4 362	9 361	19 016	0	215	215	19 231	0432
12 198	5 279	7 935	10 572	0	161	161	10 732	0434
9 836	2 917	5 195	13 531	0	251	251	13 782	0436
9 320	2 401	13 116	20 328	0	637	637	20 964	0437
8 893	1 974	4 749	9 368	0	281	281	9 649	0438
10 031	3 112	5 412	10 602	0	193	193	10 795	0439
10 044	3 125	6 660	11 719	0	261	261	11 980	0441
7 617	698	131 421	315 690	-23 936	20 557	-3 379	312 312	
5 972	-947	-23 748	-5 363	-6 927	2 759	-4 168	-9 531	0501
6 319	-600	-16 507	-17 728	-1 666	2 845	1 179	-16 549	0502
9 050	2 131	6 144	11 284	0	306	306	11 590	0511
11 707	4 788	10 576	14 880	0	244	244	15 125	0512
9 216	2 297	5 496	8 691	0	236	236	8 927	0513
8 772	1 853	4 625	8 124	0	268	268	8 392	0514
9 040	2 120	8 057	13 407	0	380	380	13 787	0515
7 688	769	4 556	7 691	0	606	606	8 297	0516
8 677	1 758	10 705	17 060	0	668	668	17 728	0517
7 612	693	2 280	10 840	-20	357	337	11 178	0519
8 722	1 803	8 315	20 987	-1 625	488	-1 137	19 850	0520
7 631	712	3 466	7 275	-163	625	462	7 737	0521
7 372	453	2 800	9 690	-122	689	567	10 257	0522
8 353	1 434	21 015	37 307	-447	1 618	1 171	38 479	0528
7 006	87	1 096	465	-122	1 368	1 246	1 711	0529
6 462	-457	-2 894	3 761	-955	748	-207	3 554	0532
6 452	-467	-3 951	-10 540	-183	1 033	850	-9 690	0533
8 107	1 187	15 550	28 392	-122	1 442	1 320	29 712	0534
15 061	8 142	49 195	58 134	-122	660	538	58 671	0536
8 173	1 254	8 671	18 727	0	739	739	19 466	0538
10 673	3 754	12 205	22 278	0	379	379	22 657	0540
12 493	5 574	7 859	11 635	0	129	129	11 764	0541
8 329	1 410	9 219	12 382	0	703	703	13 085	0542
9 101	2 182	5 028	5 992	0	253	253	6 245	0543
9 956	3 037	9 463	13 702	0	364	364	14 066	0544
13 586	6 667	10 774	14 983	0	196	196	15 179	0545
7 845	925	169 994	324 056	-12 474	20 104	7 630	331 686	
5 976	-943	-53 456	-75 752	-761	5 772	5 011	-70 741	0602
6 320	-599	-13 871	-24 859	-1 016	2 450	1 434	-23 426	0604
6 868	-51	-1 435	15 031	-2 600	3 056	456	15 486	0605
7 001	82	427	-3 062	-1 928	614	-1 314	-4 375	0612

Tabell A-k: Utgiftsutjevning m.m. Kommunene 2005.

Kommune	Alderskriterier					Ikke alderskriterier	
	Indeks ber. utg. behov	Gj.snitt ber. utg. behov (kr. pr. innb.)	Beregn. utgifts- behvo (kr. pr. innb.)	Omfor- deling (kr. pr. innb.)	Omfor- deling (1000 kr)	Indeks ber. utg. behov	Gj.snitt ber. utg. behov (kr. pr. innb.)
	1	2	3	4	5	6	7
0615 Flå	1,1232	17 506	19 664	2 157	2 188	1,8020	6 919
0616 Nes	1,1216	17 506	19 635	2 129	7 419	1,0882	6 919
0617 Gol	1,0870	17 506	19 030	1 524	6 666	1,1999	6 919
0618 Hemsedal	1,0189	17 506	17 836	330	630	1,2635	6 919
0619 Ål	1,1309	17 506	19 798	2 292	10 705	1,2006	6 919
0620 Hol	1,0050	17 506	17 593	87	396	1,1537	6 919
0621 Sigdal	1,1126	17 506	19 478	1 972	6 974	1,2589	6 919
0622 Krødsherad	1,0340	17 506	18 102	595	1 281	1,5566	6 919
0623 Modum	1,0114	17 506	17 705	199	2 499	1,0453	6 919
0624 Øvre Eiker	1,0100	17 506	17 681	175	2 739	0,9552	6 919
0625 Nedre Eiker	0,9585	17 506	16 780	-727	-15 636	0,8939	6 919
0626 Lier	0,9949	17 506	17 416	-90	-1 958	0,8652	6 919
0627 Røyken	0,9289	17 506	16 262	-1 244	-21 499	0,8433	6 919
0628 Hurum	1,0238	17 506	17 922	416	3 659	0,9787	6 919
0631 Flesberg	1,0246	17 506	17 937	430	1 084	1,3532	6 919
0632 Rollag	1,2368	17 506	21 652	4 146	5 974	1,8319	6 919
0633 Nore og Uvdal	1,1862	17 506	20 767	3 260	8 591	1,2987	6 919
<b>Buskerud</b>	1,0003	17 506	17 512	6	1 403	0,9636	6 919
0701 Horten	1,0077	17 506	17 641	135	3 347	0,9145	6 919
0702 Holmestrand	0,9887	17 506	17 308	-198	-1 900	1,0234	6 919
0704 Tønsberg	1,0147	17 506	17 763	257	9 372	0,9589	6 919
0706 Sandefjord	1,0157	17 506	17 780	274	11 317	0,9497	6 919
0709 Larvik	1,0522	17 506	18 421	914	37 621	0,9480	6 919
0711 Svelvik	0,9853	17 506	17 249	-257	-1 654	1,1128	6 919
0713 Sande	1,0202	17 506	17 860	354	2 721	1,1021	6 919
0714 Hof	1,0349	17 506	18 118	611	1 864	1,1503	6 919
0716 Re	1,0028	17 506	17 556	49	404	1,2255	6 919
0719 Andebu	1,0274	17 506	17 986	480	2 440	1,1272	6 919
0720 Stokke	0,9635	17 506	16 868	-639	-6 396	1,0099	6 919
0722 Nøtterøy	1,0494	17 506	18 372	865	17 328	0,8159	6 919
0723 Tjøme	1,0185	17 506	17 830	324	1 484	1,0208	6 919
0728 Lardal	1,0168	17 506	17 801	294	712	1,1930	6 919
<b>Vestfold</b>	1,0204	17 506	17 863	356	78 660	0,9720	6 919
0805 Porsgrunn	1,0363	17 506	18 142	635	21 227	0,8889	6 919
0806 Skien	1,0186	17 506	17 832	326	16 520	0,8849	6 919
0807 Notodden	1,1054	17 506	19 352	1 846	22 812	1,0407	6 919
0811 Siljan	1,0129	17 506	17 732	226	535	1,2149	6 919
0814 Bamble	0,9578	17 506	16 768	-739	-10 453	0,9318	6 919
0815 Kragerø	1,0385	17 506	18 181	675	7 105	1,1528	6 919
0817 Drangedal	1,1417	17 506	19 987	2 480	10 276	1,2773	6 919
0819 Nome	1,0808	17 506	18 920	1 414	9 283	1,3678	6 919
0821 Bø	0,9818	17 506	17 187	-319	-1 674	1,0142	6 919
0822 Sauherad	1,0691	17 506	18 717	1 210	5 233	1,1007	6 919
0826 Tinn	1,1048	17 506	19 341	1 834	11 704	1,1784	6 919
0827 Hjartdal	1,1892	17 506	20 819	3 313	5 410	1,8275	6 919
0828 Seljord	1,0215	17 506	17 882	376	1 098	1,2960	6 919
0829 Kviteseid	1,1357	17 506	19 882	2 376	6 173	1,5439	6 919
0830 Nissedal	1,1322	17 506	19 821	2 315	3 260	1,7757	6 919
0831 Fyresdal	1,1201	17 506	19 608	2 102	2 844	1,7609	6 919

Tabell A-k: Utgiftsutjevning m.m. Kommunene 2005.

Ikke alderskriterier			Total omfordeling utg.utj. (kol. 5+10) (1000 kr)	Trek- statlige og private skoler (1000 kr)	Tilbake- føring samlet trekk (1000 kr)	Nettovirkning statl. og priv. skoler (kol. 12+13) (1000 kr)	Sum utg.- utjevning m.m. (kol. 11+14) (1000 kr)	Knr.
Beregn. utgifts- behov (kr. pr. innb.)	Omfor- deling (kr. pr. innb.)	Omfor- deling (1000 kr)						
8	9	10	11	12	13	14	15	
12 468	5 549	5 716	7 903	0	103	103	8 006	0615
7 529	610	2 115	9 534	0	398	398	9 932	0616
8 302	1 383	6 047	12 713	-41	455	414	13 126	0617
8 742	1 823	3 420	4 050	0	217	217	4 267	0618
8 307	1 388	6 462	17 167	0	573	573	17 740	0619
7 983	1 064	4 846	5 242	0	469	469	5 711	0620
8 710	1 791	6 323	13 298	0	379	379	13 677	0621
10 771	3 852	8 477	9 758	0	242	242	10 000	0622
7 233	313	3 948	6 446	-81	1 276	1 195	7 641	0623
6 609	-310	-4 778	-2 039	-1 503	1 793	290	-1 748	0624
6 185	-734	-15 691	-31 327	-1 950	2 624	674	-30 653	0625
5 986	-933	-20 141	-22 099	-781	2 768	1 987	-20 113	0626
5 835	-1 084	-18 518	-40 017	-924	2 225	1 301	-38 716	0627
6 772	-147	-1 294	2 364	-3 108	1 064	-2 044	320	0628
9 363	2 444	6 139	7 222	0	277	277	7 499	0631
12 675	5 756	8 605	14 579	0	174	174	14 753	0632
8 986	2 067	5 570	14 161	0	313	313	14 474	0633
6 667	-252	-61 088	-59 685	-14 693	27 241	12 548	-47 138	
6 327	-592	-14 599	-11 253	-2 113	2 875	762	-10 490	0701
7 081	162	1 537	-362	-1 227	1 030	-197	-560	0702
6 635	-285	-10 259	-887	-11 682	3 860	-7 822	-8 709	0704
6 571	-348	-14 280	-2 963	-4 610	4 695	85	-2 878	0706
6 560	-360	-14 737	22 884	-2 133	4 710	2 577	25 461	0709
7 700	781	5 032	3 379	-863	830	-33	3 345	0711
7 625	706	5 360	8 081	-447	966	519	8 600	0713
7 959	1 040	3 153	5 016	-81	362	281	5 297	0714
8 480	1 561	12 787	13 191	-3 321	1 075	-2 246	10 945	0716
7 799	880	4 429	6 869	-1 594	630	-964	5 904	0719
6 987	68	681	-5 714	-1 888	1 289	-599	-6 314	0720
5 646	-1 274	-25 535	-8 207	-7 862	2 510	-5 352	-13 559	0722
7 063	144	655	2 139	-1 991	593	-1 398	741	0723
8 255	1 335	3 186	3 898	0	245	245	4 144	0728
6 725	-194	-42 589	36 071	-39 812	25 670	-14 142	21 929	
6 150	-769	-25 614	-4 387	-691	3 777	3 086	-1 301	0805
6 123	-796	-40 225	-23 705	-5 709	5 727	18	-23 688	0806
7 201	282	3 469	26 281	-81	1 259	1 178	27 459	0807
8 406	1 487	3 492	4 027	-41	324	283	4 310	0811
6 447	-472	-6 688	-17 140	-81	1 809	1 728	-15 412	0814
7 977	1 057	11 191	18 297	0	1 174	1 174	19 471	0815
8 838	1 918	8 010	18 286	0	435	435	18 721	0817
9 464	2 545	16 813	26 096	0	721	721	26 817	0819
7 018	98	509	-1 165	-203	538	335	-829	0821
7 616	697	3 033	8 265	-386	519	133	8 398	0822
8 154	1 234	7 925	19 628	-41	649	608	20 237	0826
12 645	5 726	9 350	14 760	0	181	181	14 941	0827
8 967	2 048	5 937	7 035	0	281	281	7 316	0828
10 682	3 763	9 867	16 040	0	300	300	16 339	0829
12 286	5 367	7 670	10 930	0	174	174	11 104	0830
12 184	5 265	7 092	9 936	0	158	158	10 094	0831

Tabell A-k: Utgiftsutjevning m.m. Kommunene 2005.

Kommune	Alderskriterier					Ikke alderskriterier	
	Indeks ber. utg. behov	Gj.snitt ber. utg. behov (kr. pr. innb.)	Beregn. utgifts- behvo (kr. pr. innb.)	Omfor- deling (kr. pr. innb.)	Omfor- deling (1000 kr)	Indeks ber. utg. behov	Gj.snitt ber. utg. behov (kr. pr. innb.)
	1	2	3	4	5	6	7
0833 Tokke	1,1767	17 506	20 599	3 093	7 617	1,2750	6 919
0834 Vinje	1,0833	17 506	18 965	1 459	5 483	1,4583	6 919
<b>Telemark</b>	1,0428	17 506	18 255	748	124 453	1,0334	6 919
0901 Risør	1,1337	17 506	19 848	2 341	16 176	1,1067	6 919
0904 Grimstad	0,9894	17 506	17 321	-186	-3 504	0,8070	6 919
0906 Arendal	0,9984	17 506	17 477	-29	-1 142	0,9264	6 919
0911 Gjerstad	1,1096	17 506	19 425	1 919	4 797	1,6096	6 919
0912 Vegårshei	1,1577	17 506	20 268	2 761	5 119	1,3081	6 919
0914 Tvedestrand	1,0545	17 506	18 460	954	5 618	1,1324	6 919
0919 Froland	1,0015	17 506	17 533	27	126	1,0280	6 919
0926 Lillesand	0,9874	17 506	17 286	-220	-1 993	0,9148	6 919
0928 Birkenes	1,0925	17 506	19 126	1 620	7 031	1,0675	6 919
0929 Åmli	1,1104	17 506	19 440	1 933	3 482	1,7716	6 919
0935 Iveland	1,0633	17 506	18 615	1 109	1 279	1,8120	6 919
0937 Evje og Hornnes	1,0650	17 506	18 644	1 137	3 759	1,0678	6 919
0938 Bygland	1,1150	17 506	19 519	2 013	2 671	2,2966	6 919
0940 Valle	1,1079	17 506	19 394	1 888	2 613	1,9306	6 919
0941 Bykle	0,9388	17 506	16 435	-1 071	-918	2,0443	6 919
<b>Aust-Agder</b>	1,0249	17 506	17 942	435	45 115	1,0319	6 919
1001 Kristiansand	0,9875	17 506	17 288	-219	-16 636	0,8750	6 919
1002 Mandal	1,0383	17 506	18 177	670	9 392	0,8937	6 919
1003 Farsund	1,0508	17 506	18 395	889	8 429	0,9027	6 919
1004 Flekkefjord	1,1089	17 506	19 412	1 906	16 922	1,1143	6 919
1014 Vennesla	1,0197	17 506	17 850	344	4 277	0,9499	6 919
1017 Songdalen	0,9989	17 506	17 486	-20	-111	1,0091	6 919
1018 Søgne	0,9766	17 506	17 096	-410	-3 913	0,8435	6 919
1021 Marnardal	1,1589	17 506	20 288	2 781	6 027	1,8256	6 919
1026 Åseral	1,2480	17 506	21 848	4 341	3 938	2,0961	6 919
1027 Audnedal	1,1919	17 506	20 866	3 360	5 292	1,7070	6 919
1029 Lindesnes	1,1080	17 506	19 397	1 891	8 477	1,0876	6 919
1032 Lyngdal	1,0022	17 506	17 544	38	273	1,0797	6 919
1034 Hægebostad	1,0259	17 506	17 960	453	723	1,6718	6 919
1037 Kvinesdal	1,0828	17 506	18 956	1 449	8 091	1,2482	6 919
1046 Sirdal	1,1958	17 506	20 934	3 428	6 033	1,5764	6 919
<b>Vest-Agder</b>	1,0203	17 506	17 861	355	57 214	0,9723	6 919
1101 Eigersund	1,0236	17 506	17 919	412	5 530	1,3427	6 919
1102 Sandnes	0,9504	17 506	16 637	-869	-50 077	0,7918	6 919
1103 Stavanger	0,9564	17 506	16 743	-763	-86 955	0,8000	6 919
1106 Haugesund	1,0261	17 506	17 963	457	14 418	0,9499	6 919
1111 Sokndal	1,1893	17 506	20 820	3 313	10 964	1,1320	6 919
1112 Lund	1,0973	17 506	19 209	1 703	5 328	0,9905	6 919
1114 Bjerkreim	1,1026	17 506	19 302	1 796	4 423	1,1496	6 919
1119 Hå	1,0180	17 506	17 821	315	4 657	0,9843	6 919
1120 Klepp	0,9904	17 506	17 338	-169	-2 450	0,7894	6 919
1121 Time	0,9679	17 506	16 945	-561	-8 114	0,8052	6 919
1122 Gjesdal	1,0294	17 506	18 021	515	4 777	0,8197	6 919
1124 Sola	0,9664	17 506	16 918	-589	-11 672	0,7313	6 919
1127 Randaberg	0,9664	17 506	16 919	-587	-5 345	0,7563	6 919

Tabell A-k: Utgiftsutjevning m.m. Kommunene 2005.

Ikke alderskriterier			Total omfordeling utg.utj. (kol. 5+10) (1000 kr)	Trekk statlige og private skoler (1000 kr)	Tilbake- føring samlet trekk (1000 kr)	Nettovirkning statl. og priv. skoler (kol. 12+13) (1000 kr)	Sum utg.- utjevning m.m. (kol. 11+14) (1000 kr)	Knr.
Beregn. utgifts- behov (kr. pr. innb.)	Omfor- deling (kr. pr. innb.)	Omfor- deling (1000 kr)						
8	9	10	11	12	13	14	15	
8 822	1 903	4 690	12 307	0	267	267	12 573	0833
10 090	3 171	11 909	17 392	0	467	467	17 859	0834
7 150	231	38 430	162 882	-7 233	18 760	11 527	174 409	
7 657	738	5 120	21 296	0	790	790	22 086	0901
5 583	-1 336	-25 030	-28 533	-3 138	2 386	-752	-29 286	0904
6 410	-509	-20 105	-21 248	-5 475	4 506	-969	-22 217	0906
11 137	4 218	10 717	15 515	0	307	307	15 822	0911
9 051	2 132	3 957	9 076	-41	230	189	9 265	0912
7 835	916	5 392	11 009	-81	696	615	11 624	0914
7 113	193	909	1 035	-183	631	448	1 483	0919
6 330	-590	-5 278	-7 271	-1 463	1 057	-406	-7 677	0926
7 386	467	2 026	9 057	0	598	598	9 655	0928
12 258	5 339	9 925	13 407	-81	204	123	13 530	0929
12 537	5 618	6 467	7 746	-41	175	134	7 880	0935
7 388	469	1 559	5 318	0	379	379	5 698	0937
15 890	8 971	11 824	14 495	0	151	151	14 646	0938
13 358	6 439	9 034	11 647	0	151	151	11 798	0940
14 145	7 226	6 323	5 405	0	104	104	5 509	0941
7 140	221	22 839	67 954	-10 503	12 365	1 862	69 816	
6 055	-865	-65 088	-81 725	-13 083	9 203	-3 880	-85 604	1001
6 184	-735	-10 177	-785	-477	1 694	1 217	432	1002
6 246	-673	-6 392	2 036	-1 585	1 148	-437	1 599	1003
7 710	791	7 051	23 973	0	1 059	1 059	25 032	1004
6 573	-346	-4 279	-2	-41	1 663	1 622	1 620	1014
6 982	63	346	236	-813	818	5	241	1017
5 837	-1 083	-10 204	-14 117	-4 083	1 284	-2 799	-16 916	1018
12 632	5 713	12 648	18 675	0	304	304	18 979	1021
14 503	7 584	6 932	10 869	0	129	129	10 998	1026
11 811	4 892	7 671	12 963	0	202	202	13 164	1027
7 525	606	2 719	11 196	0	571	571	11 767	1029
7 471	552	3 980	4 254	-1 706	917	-789	3 465	1032
11 568	4 649	7 512	8 235	0	209	209	8 444	1034
8 637	1 717	9 526	17 617	0	705	705	18 322	1037
10 907	3 988	7 043	13 076	0	209	209	13 285	1046
6 727	-192	-30 712	26 501	-21 788	20 115	-1 673	24 828	
9 291	2 371	31 748	37 278	-8 939	1 764	-7 175	30 103	1101
5 479	-1 440	-81 625	-131 702	-7 029	7 389	360	-131 342	1102
5 535	-1 384	-155 535	-242 490	-10 076	13 080	3 004	-239 486	1103
6 572	-347	-10 874	3 543	-4 022	3 511	-511	3 032	1106
7 833	914	3 033	13 997	0	413	413	14 410	1111
6 854	-66	-204	5 125	-41	405	364	5 489	1112
7 954	1 035	2 548	6 970	-244	339	95	7 065	1114
6 810	-109	-1 588	3 069	-1 381	2 046	665	3 735	1119
5 462	-1 457	-20 860	-23 311	-772	2 127	1 355	-21 956	1120
5 572	-1 348	-19 104	-27 218	-2 092	1 923	-169	-27 388	1121
5 672	-1 248	-11 538	-6 760	-264	1 500	1 236	-5 525	1122
5 060	-1 859	-36 351	-48 023	-1 016	2 884	1 868	-46 156	1124
5 233	-1 686	-15 301	-20 646	-711	1 379	668	-19 978	1127

Tabell A-k: Utgiftsutjevning m.m. Kommunene 2005.

Kommune	Alderskriterier					Ikke alderskriterier	
	Indeks ber. utg. behov	Gj.snitt ber. utg. behov (kr. pr. innb.)	Beregn. utgifts- behvo (kr. pr. innb.)	Omfor- deling (kr. pr. innb.)	Omfor- deling (1000 kr)	Indeks ber. utg. behov	Gj.snitt ber. utg. behov (kr. pr. innb.)
	1	2	3	4	5	6	7
1129 Forsand	1,1087	17 506	19 410	1 904	2 098	2,2442	6 919
1130 Strand	1,0161	17 506	17 788	282	2 946	0,9454	6 919
1133 Hjelmeland	1,1768	17 506	20 602	3 095	8 469	1,2759	6 919
1134 Suldal	1,1674	17 506	20 437	2 931	11 433	1,4059	6 919
1135 Sauda	1,1514	17 506	20 157	2 651	12 774	1,0042	6 919
1141 Finnøy	1,2136	17 506	21 246	3 740	10 367	1,4334	6 919
1142 Rennesøy	1,0790	17 506	18 888	1 382	4 631	1,0533	6 919
1144 Kvitøy	1,0372	17 506	18 157	651	333	2,2186	6 919
1145 Bokn	1,1039	17 506	19 326	1 820	1 399	1,9418	6 919
1146 Tysvær	1,0153	17 506	17 774	268	2 514	1,0404	6 919
1149 Karmøy	1,0032	17 506	17 561	55	2 073	0,8795	6 919
1151 Utsira	1,2111	17 506	21 203	3 696	787	5,3285	6 919
1154 Vindafjord	1,1198	17 506	19 603	2 096	9 853	1,1202	6 919
1159 Ølen	1,1007	17 506	19 270	1 763	6 031	1,1698	6 919
<b>Rogaland</b>	<b>0,9944</b>	<b>17 506</b>	<b>17 407</b>	<b>-99</b>	<b>-38 810</b>	<b>0,8925</b>	<b>6 919</b>
1201 Bergen	0,9806	17 506	17 167	-339	-81 116	0,9385	6 919
1211 Etne	1,1304	17 506	19 790	2 283	8 914	1,0705	6 919
1216 Sveio	1,0618	17 506	18 588	1 082	5 055	1,0971	6 919
1219 Bømlo	1,0658	17 506	18 659	1 152	12 481	1,0586	6 919
1221 Stord	0,9892	17 506	17 317	-189	-3 124	0,7717	6 919
1222 Fitjar	1,0289	17 506	18 012	506	1 466	1,0986	6 919
1223 Tynes	1,2422	17 506	21 746	4 240	11 978	1,4923	6 919
1224 Kvinnherad	1,0816	17 506	18 935	1 429	18 753	1,1118	6 919
1227 Jondal	1,2529	17 506	21 933	4 427	4 772	1,7691	6 919
1228 Odda	1,1735	17 506	20 543	3 037	22 408	1,0612	6 919
1231 Ullensvang	1,2103	17 506	21 188	3 682	12 950	1,4021	6 919
1232 Eidfjord	1,1530	17 506	20 185	2 679	2 448	1,6719	6 919
1233 Ulvik	1,2708	17 506	22 246	4 740	5 513	1,6257	6 919
1234 Granvin	1,3425	17 506	23 502	5 996	6 044	1,5600	6 919
1235 Voss	1,1284	17 506	19 754	2 248	31 132	0,9970	6 919
1238 Kvam	1,1668	17 506	20 426	2 920	24 333	1,1604	6 919
1241 Fusa	1,1361	17 506	19 889	2 383	8 840	1,2859	6 919
1242 Samnanger	1,0835	17 506	18 968	1 462	3 395	1,2098	6 919
1243 Os	0,9791	17 506	17 140	-366	-5 462	0,7650	6 919
1244 Austevoll	1,0633	17 506	18 614	1 108	4 931	1,2683	6 919
1245 Sund	0,9769	17 506	17 102	-404	-2 238	0,9664	6 919
1246 Fjell	0,9713	17 506	17 004	-503	-10 075	0,7972	6 919
1247 Askøy	0,9482	17 506	16 600	-906	-19 950	0,9867	6 919
1251 Vaksdal	1,2440	17 506	21 778	4 272	17 746	1,2007	6 919
1252 Modalen	1,0831	17 506	18 961	1 454	525	3,4801	6 919
1253 Osterøy	1,1539	17 506	20 201	2 695	19 420	0,9577	6 919
1256 Meland	1,0263	17 506	17 967	461	2 702	0,8739	6 919
1259 Øygarden	1,0734	17 506	18 791	1 285	5 108	1,0689	6 919
1260 Radøy	1,1192	17 506	19 592	2 086	9 713	1,1175	6 919
1263 Lindås	1,0113	17 506	17 705	199	2 590	0,9866	6 919
1264 Austrheim	1,0309	17 506	18 047	540	1 366	1,2428	6 919
1265 Fedje	1,2047	17 506	21 090	3 584	2 369	2,4990	6 919
1266 Masfjorden	1,2240	17 506	21 428	3 922	6 639	1,6333	6 919
<b>Hordaland</b>	<b>1,0168</b>	<b>17 506</b>	<b>17 800</b>	<b>294</b>	<b>131 627</b>	<b>0,9798</b>	<b>6 919</b>

Tabell A-k: Utgiftsutjevning m.m. Kommunene 2005.

Ikke alderskriterier			Total omfordeling utg.utj. (kol. 5+10) (1000 kr)	Trek- statlige og private skoler (1000 kr)	Tilbake- føring samlet trekk (1000 kr)	Nettovirkning statl. og priv. skoler (kol. 12+13) (1000 kr)	Sum utg.- utjevning m.m. (kol. 11+14) (1000 kr)	Knr.
Beregn. utgifts- behov (kr. pr. innb.)	Omfor- deling (kr. pr. innb.)	Omfor- deling (1000 kr)						
8	9	10	11	12	13	14	15	
15 528	8 609	9 203	11 301	0	147	147	11 448	1129
6 541	-378	-3 902	-957	0	1 394	1 394	438	1130
8 828	1 909	5 244	13 713	0	338	338	14 051	1133
9 728	2 809	10 940	22 373	0	461	461	22 834	1134
6 948	29	140	12 914	0	596	596	13 510	1135
9 918	2 999	8 423	18 791	-41	391	350	19 141	1141
7 288	369	1 221	5 851	-81	482	401	6 252	1142
15 351	8 432	4 283	4 616	-41	61	20	4 636	1144
13 436	6 517	4 998	6 398	0	98	98	6 496	1145
7 199	280	2 576	5 090	-447	1 340	893	5 983	1146
6 086	-833	-31 071	-28 998	-853	5 098	4 245	-24 754	1149
36 869	29 950	6 439	7 226	0	26	26	7 253	1151
7 751	832	3 955	13 808	-122	580	458	14 266	1154
8 094	1 175	4 025	10 055	-122	431	309	10 365	1159
6 175	-744	-289 177	-327 988	-38 294	50 204	11 910	-316 077	
6 494	-425	-100 961	-182 077	-65 316	26 782	-38 534	-220 611	1201
7 407	488	1 911	10 825	0	448	448	11 273	1211
7 591	672	3 149	8 204	0	651	651	8 855	1216
7 325	405	4 385	16 866	0	1 521	1 521	18 387	1219
5 340	-1 580	-25 913	-29 037	0	2 309	2 309	-26 729	1221
7 601	682	1 986	3 452	-396	363	-33	3 419	1222
10 325	3 406	9 578	21 556	0	330	330	21 886	1223
7 693	773	10 177	28 930	-416	1 616	1 200	30 130	1224
12 240	5 321	5 710	10 482	0	118	118	10 600	1227
7 343	423	3 162	25 570	0	832	832	26 402	1228
9 701	2 782	9 774	22 724	0	385	385	23 109	1231
11 568	4 649	4 259	6 707	0	111	111	6 818	1232
11 249	4 329	5 087	10 600	0	147	147	10 747	1233
10 794	3 875	3 956	10 000	0	133	133	10 133	1234
6 899	-20	-282	30 850	0	1 539	1 539	32 389	1235
8 029	1 110	9 310	33 643	0	1 034	1 034	34 677	1238
8 897	1 978	7 375	16 215	-396	454	58	16 273	1241
8 371	1 452	3 384	6 778	-233	266	33	6 811	1242
5 293	-1 626	-23 752	-29 215	-1 308	1 940	632	-28 583	1243
8 776	1 857	8 330	13 261	0	618	618	13 879	1244
6 686	-233	-1 265	-3 503	-203	696	493	-3 011	1245
5 516	-1 403	-27 522	-37 597	-7 273	2 986	-4 287	-41 884	1246
6 827	-92	-1 985	-21 934	-903	2 699	1 796	-20 138	1247
8 308	1 389	5 795	23 541	0	506	506	24 047	1251
24 079	17 160	6 281	6 806	0	42	42	6 848	1252
6 626	-293	-2 101	17 319	-1 686	983	-703	16 616	1253
6 047	-872	-5 030	-2 328	-244	851	607	-1 721	1256
7 396	477	1 873	6 981	-355	563	208	7 189	1259
7 732	813	3 804	13 518	-203	572	369	13 886	1260
6 826	-93	-1 198	1 392	-1 178	1 596	418	1 810	1263
8 599	1 680	4 255	5 621	0	307	307	5 928	1264
17 291	10 372	6 835	9 204	0	73	73	9 277	1265
11 301	4 382	7 502	14 141	0	220	220	14 362	1266
6 780	-140	-62 132	69 494	-80 110	53 689	-26 421	43 073	

Tabell A-k: Utgiftsutjevning m.m. Kommunene 2005.

Kommune	Alderskriterier					Ikke alderskriterier	
	Indeks ber. utg. behov	Gj.snitt ber. utg. behov (kr. pr. innb.)	Beregn. utgifts- behvo (kr. pr. innb.)	Omfor- deling (kr. pr. innb.)	Omfor- deling (1000 kr)	Indeks ber. utg. behov	Gj.snitt ber. utg. behov (kr. pr. innb.)
	1	2	3	4	5	6	7
1401 Flora	1,0235	17 506	17 917	411	4 670	1,1230	6 919
1411 Gulen	1,2330	17 506	21 585	4 079	10 029	1,8134	6 919
1412 Solund	1,2049	17 506	21 093	3 587	3 139	2,2673	6 919
1413 Hyllestad	1,1555	17 506	20 229	2 723	4 155	1,7272	6 919
1416 Høyanger	1,1867	17 506	20 775	3 269	14 716	1,2005	6 919
1417 Vik	1,2698	17 506	22 229	4 723	13 606	1,3491	6 919
1418 Balestrand	1,2316	17 506	21 560	4 054	5 801	2,6514	6 919
1419 Leikanger	1,0518	17 506	18 414	908	2 005	0,8815	6 919
1420 Sogndal	1,0068	17 506	17 625	119	809	0,7775	6 919
1421 Aurland	1,0889	17 506	19 063	1 557	2 776	1,2946	6 919
1422 Lærdal	1,1721	17 506	20 520	3 014	6 503	1,4277	6 919
1424 Årdal	1,0376	17 506	18 164	658	3 704	1,0835	6 919
1426 Luster	1,1871	17 506	20 781	3 275	16 137	1,1768	6 919
1428 Askvoll	1,2035	17 506	21 069	3 563	11 504	1,6322	6 919
1429 Fjaler	1,0887	17 506	19 059	1 553	4 529	1,7176	6 919
1430 Gaular	1,1908	17 506	20 846	3 339	9 180	1,3803	6 919
1431 Jølster	1,1611	17 506	20 326	2 820	8 228	1,2493	6 919
1432 Førde	0,9392	17 506	16 441	-1 065	-11 878	0,8634	6 919
1433 Naustdal	1,0642	17 506	18 630	1 124	3 015	1,3161	6 919
1438 Bremanger	1,1547	17 506	20 214	2 708	10 916	1,5871	6 919
1439 Vågsøy	1,1023	17 506	19 298	1 791	11 138	0,9668	6 919
1441 Selje	1,1161	17 506	19 539	2 033	6 098	1,2642	6 919
1443 Eid	1,0564	17 506	18 494	988	5 695	0,9401	6 919
1444 Hornindal	1,1491	17 506	20 117	2 611	3 125	1,6277	6 919
1445 Gloppen	1,1856	17 506	20 755	3 249	18 820	1,2013	6 919
1449 Stryn	1,1077	17 506	19 391	1 885	12 900	1,1596	6 919
<b>Sogn og Fjordane</b>	<b>1,0968</b>	<b>17 506</b>	<b>19 200</b>	<b>1 694</b>	<b>181 320</b>	<b>1,2048</b>	<b>6 919</b>
1502 Molde	1,0191	17 506	17 841	335	8 086	0,7971	6 919
1503 Kristiansund	0,9886	17 506	17 306	-200	-3 401	1,0301	6 919
1504 Ålesund	0,9901	17 506	17 332	-174	-7 015	0,8050	6 919
1511 Vanylven	1,1531	17 506	20 187	2 681	9 900	1,4037	6 919
1514 Sande	1,1302	17 506	19 786	2 280	5 873	1,5189	6 919
1515 Herøy	1,0287	17 506	18 008	502	4 212	0,9517	6 919
1516 Ulstein	1,0046	17 506	17 587	81	552	1,0678	6 919
1517 Hareid	1,0870	17 506	19 029	1 523	7 095	0,8394	6 919
1519 Volda	1,1014	17 506	19 281	1 775	14 823	0,9581	6 919
1520 Ørsta	1,1076	17 506	19 390	1 884	19 280	0,8727	6 919
1523 Ørskog	1,1017	17 506	19 287	1 781	3 777	1,7495	6 919
1524 Norddal	1,2833	17 506	22 466	4 959	9 011	1,5308	6 919
1525 Stranda	1,1627	17 506	20 354	2 848	13 114	1,0130	6 919
1526 Stordal	1,1500	17 506	20 132	2 626	2 644	1,7179	6 919
1528 Sykkylven	1,0417	17 506	18 236	730	5 437	0,8376	6 919
1529 Skodje	1,0119	17 506	17 715	209	752	1,3022	6 919
1531 Sula	1,0444	17 506	18 284	778	5 798	0,9376	6 919
1532 Giske	1,0263	17 506	17 966	460	3 033	0,8330	6 919
1534 Haram	1,1034	17 506	19 317	1 810	15 778	1,0119	6 919
1535 Vestnes	1,1224	17 506	19 649	2 143	13 694	2,0038	6 919
1539 Rauma	1,1498	17 506	20 128	2 622	19 232	1,0842	6 919
1543 Nesset	1,1554	17 506	20 227	2 721	8 656	1,3759	6 919
1545 Midsund	1,1502	17 506	20 135	2 629	5 098	1,3995	6 919



Tabell A-k: Utgiftsutjevning m.m. Kommunene 2005.

Ikke alderskriterier			Total omfordeling utg.utj. (kol. 5+10) (1000 kr)	Trek- statlige og private skoler (1000 kr)	Tilbake- føring samlet trekk (1000 kr)	Nettovirkning statl. og priv. skoler (kol. 12+13) (1000 kr)	Sum utg.- utjevning m.m. (kol. 11+14) (1000 kr)	Knr.
Beregn. utgifts- behov (kr. pr. innb.)	Omfor- deling (kr. pr. innb.)	Omfor- deling (1000 kr)						
8	9	10	11	12	13	14	15	
7 770	851	9 641	14 311	0	1 510	1 510	15 821	1401
12 547	5 628	13 857	23 886	0	315	315	24 201	1411
15 688	8 769	7 883	11 022	0	105	105	11 127	1412
11 951	5 032	7 835	11 990	0	179	179	12 169	1413
8 306	1 387	6 311	21 027	0	542	542	21 569	1416
9 335	2 416	7 003	20 609	0	326	326	20 935	1417
18 345	11 426	16 705	22 506	0	191	191	22 696	1418
6 099	-820	-1 797	207	0	251	251	458	1419
5 380	-1 540	-10 315	-9 506	0	807	807	-8 699	1420
8 957	2 038	3 675	6 451	0	222	222	6 673	1421
9 879	2 960	6 419	12 923	0	260	260	13 183	1422
7 497	578	3 253	6 957	0	612	612	7 568	1424
8 142	1 223	6 026	22 163	0	620	620	22 783	1426
11 293	4 374	14 259	25 763	0	390	390	26 154	1428
11 884	4 965	14 449	18 978	-396	336	-60	18 918	1429
9 550	2 631	7 304	16 484	0	357	357	16 841	1430
8 644	1 725	5 025	13 253	0	376	376	13 629	1431
5 974	-945	-10 493	-22 371	0	1 518	1 518	-20 854	1432
9 106	2 187	5 896	8 911	0	332	332	9 243	1433
10 981	4 062	16 513	27 429	0	452	452	27 881	1438
6 689	-230	-1 446	9 693	-1 016	736	-280	9 412	1439
8 747	1 828	5 575	11 672	0	400	400	12 072	1441
6 505	-414	-2 395	3 300	0	751	751	4 051	1443
11 262	4 343	5 225	8 350	0	161	161	8 511	1444
8 312	1 393	7 994	26 814	0	722	722	27 536	1445
8 023	1 104	7 570	20 470	0	833	833	21 304	1449
8 336	1 417	151 971	333 292	-1 412	13 303	11 891	345 183	
5 516	-1 404	-33 744	-25 658	-122	2 827	2 705	-22 953	1502
7 128	208	3 566	165	-396	1 711	1 315	1 480	1503
5 570	-1 349	-53 980	-60 996	-7 262	4 582	-2 680	-63 676	1504
9 712	2 793	10 485	20 385	0	433	433	20 819	1511
10 510	3 591	9 354	15 227	-396	302	-94	15 133	1514
6 585	-334	-2 795	1 417	-447	1 006	559	1 976	1515
7 388	469	3 171	3 723	0	883	883	4 606	1516
5 808	-1 111	-5 189	1 907	0	623	623	2 529	1517
6 629	-290	-2 430	12 393	0	1 055	1 055	13 448	1519
6 038	-881	-9 042	10 238	0	1 217	1 217	11 455	1520
12 105	5 186	10 854	14 631	-41	249	208	14 839	1523
10 592	3 673	6 776	15 787	0	209	209	15 996	1524
7 009	90	420	13 534	0	571	571	14 105	1525
11 886	4 967	4 798	7 443	0	114	114	7 556	1526
5 795	-1 124	-8 367	-2 930	-163	889	726	-2 203	1528
9 010	2 091	7 439	8 191	-284	475	191	8 382	1529
6 487	-432	-3 171	2 627	-731	949	218	2 845	1531
5 764	-1 155	-7 599	-4 566	-122	868	746	-3 820	1532
7 002	83	725	16 502	-163	1 054	891	17 393	1534
13 865	6 946	44 375	58 069	-1 869	871	-998	57 071	1535
7 502	583	4 272	23 504	0	891	891	24 395	1539
9 520	2 601	8 327	16 982	0	387	387	17 369	1543
9 684	2 764	5 321	10 419	0	214	214	10 634	1545

Tabell A-k: Utgiftsutjevning m.m. Kommunene 2005.

Kommune	Alderskriterier					Ikke alderskriterier	
	Indeks ber. utg. behov	Gj.snitt ber. utg. behov (kr. pr. innb.)	Beregn. utgifts- behvo (kr. pr. innb.)	Omfor- deling (kr. pr. innb.)	Omfor- deling (1000 kr)	Indeks ber. utg. behov	Gj.snitt ber. utg. behov (kr. pr. innb.)
	1	2	3	4	5	6	7
1546 Sandøy	1,1948	17 506	20 917	3 411	4 345	1,7333	6 919
1547 Aukra	1,1128	17 506	19 481	1 975	6 022	1,2084	6 919
1548 Fræna	1,0328	17 506	18 081	575	5 186	1,1295	6 919
1551 Eide	1,0534	17 506	18 442	936	3 091	1,1919	6 919
1554 Averøy	1,0604	17 506	18 564	1 058	5 765	1,0513	6 919
1556 Frei	0,9540	17 506	16 701	-806	-4 270	1,1136	6 919
1557 Gjemnes	1,0849	17 506	18 993	1 487	4 014	1,5098	6 919
1560 Tingvoll	1,1598	17 506	20 304	2 798	8 687	1,6211	6 919
1563 Sunndal	1,0643	17 506	18 632	1 126	8 295	0,9337	6 919
1566 Surnadal	1,1254	17 506	19 702	2 196	13 527	1,2218	6 919
1567 Rindal	1,2411	17 506	21 727	4 220	8 867	1,3070	6 919
1569 Aure	1,1059	17 506	19 360	1 854	4 857	1,4933	6 919
1571 Halså	1,1531	17 506	20 187	2 680	4 549	1,9386	6 919
1572 Tustna	1,1401	17 506	19 960	2 453	2 468	1,9637	6 919
1573 Smøla	1,1080	17 506	19 397	1 891	4 151	1,6053	6 919
<b>Møre og Romsdal</b>	1,0572	17 506	18 507	1 001	244 983	1,0548	6 919
1601 Trondheim	0,9308	17 506	16 295	-1 211	-189 127	0,8253	6 919
1612 Hemne	1,0785	17 506	18 881	1 375	5 879	0,9528	6 919
1613 Snillfjord	1,3056	17 506	22 857	5 351	5 490	2,0364	6 919
1617 Hitra	1,1126	17 506	19 478	1 971	7 935	1,4962	6 919
1620 Frøya	1,1196	17 506	19 599	2 093	8 610	1,4301	6 919
1621 Ørland	1,0127	17 506	17 729	223	1 143	1,0538	6 919
1622 Agdenes	1,2306	17 506	21 543	4 036	7 261	1,9669	6 919
1624 Rissa	1,1557	17 506	20 233	2 727	17 540	1,1946	6 919
1627 Bjugn	1,1007	17 506	19 269	1 763	8 258	1,1712	6 919
1630 Åfjord	1,1528	17 506	20 181	2 675	8 926	1,4310	6 919
1632 Roan	1,2131	17 506	21 237	3 730	4 006	2,2480	6 919
1633 Osen	1,1793	17 506	20 645	3 139	3 302	2,1929	6 919
1634 Oppdal	1,0749	17 506	18 817	1 311	8 484	1,0363	6 919
1635 Rennebu	1,1400	17 506	19 958	2 451	6 520	1,5471	6 919
1636 Meldal	1,2042	17 506	21 081	3 574	14 061	1,6217	6 919
1638 Orkdal	1,0051	17 506	17 596	90	947	0,9661	6 919
1640 Røros	1,1072	17 506	19 383	1 876	10 576	1,1246	6 919
1644 Holtålen	1,2354	17 506	21 627	4 121	8 786	1,4808	6 919
1648 Midtre Gauldal	1,1438	17 506	20 024	2 518	14 597	1,1974	6 919
1653 Melhus	0,9807	17 506	17 168	-338	-4 722	0,9720	6 919
1657 Skaun	1,0207	17 506	17 869	363	2 200	0,9782	6 919
1662 Klæbu	0,9597	17 506	16 801	-705	-3 723	1,1578	6 919
1663 Malvik	0,9428	17 506	16 505	-1 002	-12 115	0,8439	6 919
1664 Selbu	1,1548	17 506	20 215	2 709	10 804	1,3031	6 919
1665 Tydal	1,1309	17 506	19 798	2 292	2 067	1,8077	6 919
<b>Sør-Trøndelag</b>	0,9890	17 506	17 314	-192	-52 292	0,9735	6 919
1702 Steinkjer	1,0491	17 506	18 365	859	17 634	0,9844	6 919
1703 Namsos	1,0432	17 506	18 262	756	9 443	1,0048	6 919
1711 Meråker	1,2114	17 506	21 208	3 701	9 475	1,2248	6 919
1714 Stjørdal	1,0013	17 506	17 529	22	438	1,0218	6 919
1717 Frosta	1,1146	17 506	19 512	2 006	5 000	1,2614	6 919
1718 Leksvik	1,0668	17 506	18 675	1 169	4 101	1,7463	6 919
1719 Levanger	1,0171	17 506	17 805	299	5 384	0,9525	6 919

Tabell A-k: Utgiftsutjevning m.m. Kommunene 2005.

Ikke alderskriterier			Total omfordeling utg.utj. (kol. 5+10) (1000 kr)	Trek- statlige og private skoler (1000 kr)	Tilbake- føring samlet trekk (1000 kr)	Nettovirkning statl. og priv. skoler (kol. 12+13) (1000 kr)	Sum utg.- utjevning m.m. (kol. 11+14) (1000 kr)	Knr.
Beregn. utgifts- behov (kr. pr. innb.)	Omfor- deling (kr. pr. innb.)	Omfor- deling (1000 kr)						
8	9	10	11	12	13	14	15	
11 993	5 074	6 489	10 834	0	120	120	10 954	1546
8 361	1 442	4 405	10 428	0	375	375	10 803	1547
7 815	896	8 067	13 253	-142	1 157	1 015	14 268	1548
8 247	1 328	4 364	7 455	0	433	433	7 888	1551
7 274	355	1 942	7 707	0	664	664	8 371	1554
7 705	786	4 146	-124	-41	778	737	613	1556
10 447	3 527	9 348	13 362	0	271	271	13 632	1557
11 217	4 298	13 409	22 095	0	322	322	22 417	1560
6 460	-459	-3 401	4 894	0	854	854	5 748	1563
8 454	1 535	9 530	23 056	0	725	725	23 781	1566
9 043	2 124	4 498	13 365	0	243	243	13 608	1567
10 332	3 413	9 082	13 940	0	285	285	14 224	1569
13 413	6 494	11 131	15 680	0	168	168	15 848	1571
13 587	6 668	6 768	9 236	0	121	121	9 357	1572
11 107	4 188	9 415	13 566	-396	233	-163	13 404	1573
7 298	379	92 759	337 742	-12 575	29 127	16 552	354 294	
5 710	-1 209	-186 613	-375 741	-20 335	17 045	-3 290	-379 031	1601
6 593	-326	-1 402	4 478	0	526	526	5 004	1612
14 090	7 171	7 408	12 897	0	132	132	13 029	1613
10 352	3 433	14 042	21 977	0	467	467	22 444	1617
9 895	2 976	12 222	20 832	0	457	457	21 289	1620
7 292	373	1 926	3 069	-1 463	672	-791	2 279	1621
13 609	6 690	12 009	19 270	0	223	223	19 493	1622
8 266	1 347	8 597	26 137	-608	798	190	26 327	1624
8 104	1 185	5 588	13 846	-1 199	600	-599	13 247	1627
9 901	2 982	9 906	18 832	0	405	405	19 237	1630
15 554	8 635	9 265	13 272	0	120	120	13 391	1632
15 173	8 254	8 708	12 010	0	99	99	12 109	1633
7 171	251	1 623	10 107	-1 178	784	-394	9 713	1634
10 705	3 785	10 046	16 567	0	308	308	16 875	1635
11 221	4 301	16 978	31 039	0	403	403	31 443	1636
6 685	-235	-2 450	-1 503	0	1 201	1 201	-302	1638
7 782	862	4 857	15 433	0	613	613	16 045	1640
10 246	3 327	7 226	16 012	0	231	231	16 243	1644
8 285	1 366	7 932	22 529	0	709	709	23 238	1648
6 726	-194	-2 668	-7 390	-750	1 790	1 040	-6 350	1653
6 768	-151	-905	1 295	-244	784	540	1 836	1657
8 011	1 092	5 744	2 021	-122	819	697	2 718	1662
5 839	-1 080	-12 836	-24 951	-731	1 654	923	-24 028	1663
9 016	2 097	8 271	19 075	0	437	437	19 512	1664
12 507	5 588	5 035	7 102	0	122	122	7 225	1665
6 736	-183	-49 492	-101 784	-26 630	31 398	4 768	-97 016	
6 811	-108	-2 205	15 428	0	2 451	2 451	17 880	1702
6 952	33	410	9 853	-1 585	1 537	-48	9 805	1703
8 474	1 555	3 949	13 424	0	297	297	13 722	1711
7 070	151	2 893	3 331	-2 336	2 345	9	3 340	1714
8 728	1 809	4 439	9 439	-41	304	263	9 703	1717
12 083	5 163	18 129	22 230	-396	410	14	22 244	1718
6 590	-329	-5 879	-495	-3 169	2 311	-858	-1 353	1719

Tabell A-k: Utgiftsutjevning m.m. Kommunene 2005.

Kommune	Alderskriterier					Ikke alderskriterier	
	Indeks ber. utg. behov	Gj.snitt ber. utg. behov (kr. pr. innb.)	Beregn. utgifts- behvo (kr. pr. innb.)	Omfor- deling (kr. pr. innb.)	Omfor- deling (1000 kr)	Indeks ber. utg. behov	Gj.snitt ber. utg. behov (kr. pr. innb.)
	1	2	3	4	5	6	7
1721 Verdal	1,0281	17 506	17 999	493	6 807	0,9872	6 919
1723 Mosvik	1,1866	17 506	20 773	3 267	2 901	2,0097	6 919
1724 Verran	1,2502	17 506	21 886	4 380	11 694	1,2762	6 919
1725 Namdalseid	1,1649	17 506	20 394	2 888	5 143	1,7829	6 919
1729 Inderøy	1,0606	17 506	18 567	1 061	6 268	1,1722	6 919
1736 Snåsa	1,1951	17 506	20 922	3 416	7 719	1,4037	6 919
1738 Lierne	1,0842	17 506	18 981	1 475	2 225	2,1599	6 919
1739 Røyrvik	1,0201	17 506	17 858	352	191	2,5924	6 919
1740 Namsskogan	1,1042	17 506	19 331	1 825	1 717	2,5322	6 919
1742 Grong	1,1497	17 506	20 128	2 621	6 504	1,4837	6 919
1743 Høylandet	1,0195	17 506	17 847	341	425	2,3489	6 919
1744 Overhalla	1,0744	17 506	18 808	1 302	4 527	1,2932	6 919
1748 Fosnes	1,1758	17 506	20 583	3 077	2 206	2,7219	6 919
1749 Flatanger	1,1528	17 506	20 180	2 674	3 222	2,0917	6 919
1750 Vikna	1,0150	17 506	17 768	262	1 051	1,3116	6 919
1751 Nærøy	1,0991	17 506	19 240	1 734	9 075	1,3584	6 919
1755 Leka	1,1300	17 506	19 781	2 275	1 386	2,3408	6 919
<b>Nord-Trøndelag</b>	<b>1,0554</b>	<b>17 506</b>	<b>18 476</b>	<b>970</b>	<b>124 536</b>	<b>1,1765</b>	<b>6 919</b>
1804 Bodø	0,9274	17 506	16 235	-1 271	-56 441	0,8067	6 919
1805 Narvik	1,0371	17 506	18 156	650	12 033	0,8632	6 919
1811 Bindal	1,2502	17 506	21 887	4 381	7 789	2,1381	6 919
1812 Sømna	1,1338	17 506	19 848	2 342	4 859	1,5241	6 919
1813 Brønnøy	1,0590	17 506	18 539	1 033	7 837	1,3214	6 919
1815 Vega	1,1358	17 506	19 883	2 376	3 223	1,5404	6 919
1816 Vevelstad	1,1221	17 506	19 644	2 137	1 120	2,8094	6 919
1818 Herøy	1,1133	17 506	19 489	1 983	3 449	1,7736	6 919
1820 Alstahaug	0,9665	17 506	16 920	-586	-4 336	1,1153	6 919
1822 Leirfjord	1,1851	17 506	20 746	3 240	6 985	1,4925	6 919
1824 Vefsn	1,0239	17 506	17 925	419	5 652	0,9989	6 919
1825 Grane	1,1358	17 506	19 884	2 378	3 672	1,7967	6 919
1826 Hattfjelldal	1,1114	17 506	19 457	1 950	2 984	1,8720	6 919
1827 Dønna	1,1035	17 506	19 318	1 812	2 768	2,1247	6 919
1828 Nesna	1,1922	17 506	20 871	3 365	6 061	1,4862	6 919
1832 Hemnes	1,1316	17 506	19 810	2 304	10 520	1,3291	6 919
1833 Rana	1,0230	17 506	17 909	403	10 210	0,8635	6 919
1834 Lurøy	1,1605	17 506	20 317	2 810	5 699	2,7744	6 919
1835 Træna	1,1421	17 506	19 994	2 488	1 105	3,0323	6 919
1836 Rødøy	1,1210	17 506	19 624	2 118	3 056	2,7370	6 919
1837 Meløy	1,1232	17 506	19 662	2 156	14 573	1,2614	6 919
1838 Gildeskål	1,2408	17 506	21 722	4 216	9 183	1,8885	6 919
1839 Beiarn	1,1136	17 506	19 494	1 988	2 316	1,8313	6 919
1840 Saltdal	1,0417	17 506	18 236	729	3 501	2,0767	6 919
1841 Fauske	1,0231	17 506	17 910	404	3 858	0,9032	6 919
1845 Sørfold	1,1323	17 506	19 822	2 316	4 987	1,7328	6 919
1848 Steigen	1,2201	17 506	21 359	3 853	10 796	1,5259	6 919
1849 Hamarøy	1,1967	17 506	20 950	3 444	6 322	2,0623	6 919
1850 Tysfjord	1,0571	17 506	18 505	999	2 148	2,3136	6 919
1851 Lødingen	1,1353	17 506	19 875	2 369	5 565	1,4890	6 919
1852 Tjeldsund	1,1131	17 506	19 486	1 980	2 814	2,1419	6 919
1853 Evenes	1,1217	17 506	19 637	2 130	3 019	2,0557	6 919

Tabell A-k: Utgiftsutjevning m.m. Kommunene 2005.

Ikke alderskriterier			Total omfordeling utg.utj. (kol. 5+10) (1000 kr)	Trek- statlige og private skoler (1000 kr)	Tilbake- føring samlet trekk (1000 kr)	Nettovirkning statl. og priv. skoler (kol. 12+13) (1000 kr)	Sum utg.- utjevning m.m. (kol. 11+14) (1000 kr)	Knr.
Beregn. utgifts- behov (kr. pr. innb.)	Omfor- deling (kr. pr. innb.)	Omfor- deling (1000 kr)						
8	9	10	11	12	13	14	15	
6 831	-89	-1 225	5 583	-914	1 745	831	6 413	1721
13 905	6 986	6 197	9 097	-203	109	-94	9 004	1723
8 830	1 911	5 129	16 823	0	297	297	17 120	1724
12 336	5 417	9 636	14 779	0	210	210	14 989	1725
8 111	1 191	6 933	13 200	-81	800	719	13 919	1729
9 712	2 793	6 413	14 132	-1 402	299	-1 103	13 029	1736
14 945	8 026	12 319	14 545	0	155	155	14 699	1738
17 937	11 018	5 939	6 129	0	63	63	6 192	1739
17 521	10 602	10 156	11 874	0	89	89	11 962	1740
10 266	3 347	8 467	14 971	0	296	296	15 267	1742
16 252	9 333	11 741	12 166	0	122	122	12 289	1743
8 948	2 029	7 182	11 708	0	444	444	12 153	1744
18 833	11 914	8 912	11 118	0	102	102	11 220	1748
14 473	7 554	9 223	12 446	-81	150	69	12 515	1749
9 075	2 156	8 670	9 721	0	511	511	10 232	1750
9 399	2 480	12 993	22 067	0	665	665	22 732	1751
16 196	9 277	5 900	7 286	0	70	70	7 356	1755
8 141	1 222	156 320	280 856	-10 208	15 783	5 575	286 431	
5 582	-1 337	-58 536	-114 977	0	5 383	5 383	-109 594	1804
5 972	-947	-17 554	-5 521	0	2 187	2 187	-3 334	1805
14 794	7 875	14 206	21 995	0	209	209	22 205	1811
10 546	3 626	7 532	12 391	0	258	258	12 649	1812
9 143	2 224	16 825	24 662	0	981	981	25 643	1813
10 658	3 739	5 160	8 382	0	166	166	8 548	1815
19 438	12 519	6 573	7 693	0	49	49	7 741	1816
12 272	5 353	9 356	12 805	0	224	224	13 029	1818
7 717	798	5 886	1 550	-41	947	906	2 455	1820
10 327	3 408	7 589	14 575	0	308	308	14 883	1822
6 912	-8	-102	5 551	0	1 568	1 568	7 119	1824
12 432	5 513	8 467	12 139	-41	167	126	12 266	1825
12 953	6 033	9 424	12 408	-518	171	-347	12 061	1826
14 701	7 782	12 008	14 776	-691	180	-511	14 266	1827
10 283	3 364	6 129	12 190	0	246	246	12 436	1828
9 196	2 277	10 388	20 909	0	561	561	21 470	1832
5 975	-944	-23 903	-13 693	-436	3 075	2 639	-11 054	1833
19 196	12 277	24 849	30 548	0	234	234	30 782	1834
20 981	14 062	6 412	7 517	0	61	61	7 577	1835
18 938	12 019	17 319	20 375	0	175	175	20 550	1836
8 728	1 809	12 249	26 822	0	866	866	27 688	1837
13 066	6 147	13 616	22 799	0	257	257	23 056	1838
12 671	5 752	6 804	9 120	0	121	121	9 242	1839
14 369	7 450	35 931	39 432	0	558	558	39 990	1840
6 249	-670	-6 447	-2 589	-609	1 124	515	-2 074	1841
11 989	5 070	11 074	16 060	0	235	235	16 295	1845
10 558	3 639	10 418	21 214	0	346	346	21 560	1848
14 270	7 350	13 760	20 082	0	213	213	20 295	1849
16 008	9 089	20 077	22 225	0	243	243	22 467	1850
10 302	3 383	8 072	13 637	0	267	267	13 904	1851
14 820	7 901	11 440	14 254	0	144	144	14 398	1852
14 223	7 304	10 547	13 566	0	140	140	13 706	1853

Tabell A-k: Utgiftsutjevning m.m. Kommunene 2005.

Kommune	Alderskriterier					Ikke alderskriterier	
	Indeks ber. utg. behov	Gj.snitt ber. utg. behov <i>(kr. pr. innb.)</i>	Beregn. utgifts- behvo <i>(kr. pr. innb.)</i>	Omfor- deling <i>(kr. pr. innb.)</i>	Omfor- deling <i>(1000 kr)</i>	Indeks ber. utg. behov	Gj.snitt ber. utg. behov <i>(kr. pr. innb.)</i>
	1	2	3	4	5	6	7
1854 Ballangen	1,1170	17 506	19 554	2 048	5 602	1,4614	6 919
1856 Røst	1,0846	17 506	18 987	1 481	891	2,4932	6 919
1857 Værøy	1,0791	17 506	18 891	1 385	1 029	2,3087	6 919
1859 Flakstad	1,2005	17 506	21 017	3 511	5 161	1,6949	6 919
1860 Vestvågøy	1,0804	17 506	18 914	1 408	15 151	1,0936	6 919
1865 Vågan	1,0345	17 506	18 111	604	5 461	1,1225	6 919
1866 Hadsel	1,0590	17 506	18 540	1 034	8 309	1,0895	6 919
1867 Bø	1,2391	17 506	21 691	4 185	12 568	1,4476	6 919
1868 Øksnes	1,0443	17 506	18 282	776	3 531	1,3286	6 919
1870 Sortland	1,0667	17 506	18 674	1 168	11 140	1,1384	6 919
1871 Andøy	1,1234	17 506	19 666	2 160	11 535	1,2949	6 919
1874 Moskenes	1,1013	17 506	19 280	1 774	2 130	1,6240	6 919
<b>Nordland</b>	1,0458	17 506	18 308	802	189 833	1,1887	6 919
1901 Harstad	0,9828	17 506	17 204	-302	-6 977	0,8256	6 919
1902 Tromsø	0,8848	17 506	15 490	-2 016	-126 135	0,7849	6 919
1911 Kvæfjord	1,1126	17 506	19 478	1 971	6 056	3,7259	6 919
1913 Skånland	1,0397	17 506	18 201	694	2 051	1,7231	6 919
1915 Bjarkøy	1,3790	17 506	24 142	6 636	3 550	2,8113	6 919
1917 Ibestad	1,2303	17 506	21 537	4 031	6 647	1,7791	6 919
1919 Gratangen	1,2463	17 506	21 818	4 312	5 467	1,9009	6 919
1920 Lavangen	1,2058	17 506	21 108	3 602	3 707	2,1617	6 919
1922 Bardu	0,9571	17 506	16 756	-750	-2 907	1,1934	6 919
1923 Salangen	1,0291	17 506	18 015	509	1 142	1,5994	6 919
1924 Målselv	0,9996	17 506	17 499	-7	-45	1,1125	6 919
1925 Sørreisa	0,9943	17 506	17 406	-100	-333	1,1936	6 919
1926 Dyrøy	1,2514	17 506	21 908	4 401	5 669	1,9421	6 919
1927 Tranøy	1,1507	17 506	20 144	2 638	4 305	2,1219	6 919
1928 Torsken	1,2578	17 506	22 020	4 513	4 662	2,2510	6 919
1929 Berg	1,1351	17 506	19 872	2 365	2 399	2,5119	6 919
1931 Lenvik	0,9927	17 506	17 379	-127	-1 401	1,2089	6 919
1933 Balsfjord	1,0614	17 506	18 580	1 074	5 972	1,4495	6 919
1936 Karlsøy	1,0425	17 506	18 250	744	1 764	1,8764	6 919
1938 Lyngen	1,0351	17 506	18 121	615	1 942	1,8017	6 919
1939 Storfjord	0,9521	17 506	16 668	-838	-1 621	1,6426	6 919
1940 Kåfjord	1,0462	17 506	18 316	810	1 852	1,5946	6 919
1941 Skjervøy	1,0180	17 506	17 821	314	944	1,3633	6 919
1942 Nordreisa	1,0183	17 506	17 826	320	1 517	1,4632	6 919
1943 Kvæningen	1,1045	17 506	19 336	1 830	2 563	2,4095	6 919
<b>Troms</b>	0,9711	17 506	17 001	-505	-77 209	1,1621	6 919
2002 Vardø	0,9767	17 506	17 098	-408	-966	1,3193	6 919
2003 Vadsø	0,9628	17 506	16 854	-652	-4 029	0,9278	6 919
2004 Hammerfest	0,9431	17 506	16 511	-996	-9 220	0,8695	6 919
2011 Kautokeino	0,8725	17 506	15 275	-2 232	-6 688	1,4150	6 919
2012 Alta	0,9441	17 506	16 528	-979	-17 252	1,1319	6 919
2014 Loppa	1,0386	17 506	18 181	675	855	2,5241	6 919
2015 Hasvik	1,0197	17 506	17 851	345	362	1,9652	6 919
2017 Kvalsund	0,9759	17 506	17 084	-423	-456	2,4526	6 919
2018 Måsøy	0,9912	17 506	17 352	-155	-215	1,9432	6 919
2019 Nordkapp	0,9960	17 506	17 437	-69	-236	1,2091	6 919

Tabell A-k: Utgiftsutjevning m.m. Kommunene 2005.

Ikke alderskriterier			Total omfordeling utg.utj. (kol. 5+10) (1000 kr)	Trek- statlige og private skoler (1000 kr)	Tilbake- føring samlet trekk (1000 kr)	Nettovirkning statl. og priv. skoler (kol. 12+13) (1000 kr)	Sum utg.- utjevning m.m. (kol. 11+14) (1000 kr)	Knr.
Beregn. utgifts- behov (kr. pr. innb.)	Omfor- deling (kr. pr. innb.)	Omfor- deling (1000 kr)						
8	9	10	11	12	13	14	15	
10 112	3 192	8 597	14 199	0	288	288	14 487	1854
17 251	10 332	6 375	7 266	0	80	80	7 346	1856
15 974	9 055	6 873	7 902	0	93	93	7 995	1857
11 727	4 808	7 135	12 296	-1 727	197	-1 530	10 766	1859
7 566	647	7 000	22 150	0	1 397	1 397	23 547	1860
7 767	848	7 672	13 132	-1 869	1 011	-858	12 274	1865
7 539	620	4 981	13 290	0	958	958	14 248	1866
10 016	3 097	9 418	21 987	0	298	298	22 285	1867
9 193	2 274	10 535	14 066	0	604	604	14 671	1868
7 877	958	9 109	20 249	0	1 237	1 237	21 486	1870
8 960	2 041	11 081	22 617	0	634	634	23 251	1871
11 237	4 318	5 233	7 363	0	123	123	7 487	1874
8 225	1 306	309 582	499 416	-5 932	28 585	22 653	522 068	
5 712	-1 207	-27 958	-34 935	0	2 820	2 820	-32 115	1901
5 430	-1 489	-92 142	-218 277	-9 528	7 417	-2 111	-220 389	1902
25 780	18 861	57 940	63 996	0	415	415	64 411	1911
11 923	5 003	15 035	17 087	0	299	299	17 386	1913
19 452	12 533	6 630	10 180	0	54	54	10 234	1915
12 310	5 391	9 142	15 789	0	172	172	15 961	1917
13 152	6 233	7 991	13 458	0	150	150	13 609	1919
14 957	8 038	8 545	12 251	0	112	112	12 363	1920
8 257	1 338	5 158	2 251	0	404	404	2 656	1922
11 066	4 147	9 393	10 535	0	267	267	10 802	1923
7 697	778	5 244	5 199	-955	796	-159	5 040	1924
8 258	1 339	4 454	4 121	0	395	395	4 516	1925
13 438	6 519	8 494	14 163	0	147	147	14 310	1926
14 682	7 763	12 902	17 206	0	181	181	17 388	1927
15 575	8 656	9 409	14 071	0	107	107	14 178	1928
17 380	10 461	10 911	13 310	0	135	135	13 445	1929
8 365	1 445	16 055	14 653	-20	1 371	1 351	16 004	1931
10 029	3 110	17 451	23 423	-1 585	645	-940	22 483	1933
12 983	6 064	14 590	16 354	0	264	264	16 618	1936
12 466	5 547	17 567	19 509	-934	338	-596	18 913	1938
11 366	4 446	8 502	6 880	0	207	207	7 087	1939
11 033	4 114	9 594	11 446	0	278	278	11 724	1940
9 433	2 514	7 547	8 491	0	405	405	8 896	1941
10 124	3 205	15 095	16 611	-1 260	566	-694	15 917	1942
16 671	9 752	13 595	16 158	-163	150	-13	16 145	1943
8 040	1 121	171 141	93 932	-14 445	18 093	3 648	97 580	
9 128	2 209	5 293	4 328	0	247	247	4 575	2002
6 420	-500	-3 090	-7 119	0	813	813	-6 305	2003
6 016	-903	-8 270	-17 490	0	1 113	1 113	-16 376	2004
9 791	2 872	8 620	1 932	0	378	378	2 310	2011
7 832	913	15 917	-1 335	-5 018	2 407	-2 611	-3 946	2012
17 465	10 545	13 646	14 500	0	144	144	14 645	2014
13 598	6 679	7 313	7 675	0	124	124	7 799	2015
16 970	10 051	10 985	10 529	-122	104	-18	10 511	2017
13 445	6 526	9 130	8 914	0	151	151	9 065	2018
8 366	1 447	5 019	4 782	0	394	394	5 176	2019

Tabell A-k: Utgiftsutjevning m.m. Kommunene 2005.

Kommune	Alderskriterier					Ikke alderskriterier	
	Indeks ber. utg. behov	Gj.snitt ber. utg. behov <i>(kr. pr. innb.)</i>	Beregn. utgifts- behov <i>(kr. pr. innb.)</i>	Omfor- deling <i>(kr. pr. innb.)</i>	Omfor- deling <i>(1000 kr)</i>	Indeks ber. utg. behov	Gj.snitt ber. utg. behov <i>(kr. pr. innb.)</i>
	1	2	3	4	5	6	7
2020 Porsanger	0,9187	17 506	16 084	-1 423	-6 116	1,2491	6 919
2021 Karasjok	0,9573	17 506	16 759	-748	-2 150	1,3242	6 919
2022 Lebesby	0,9499	17 506	16 629	-877	-1 254	2,0016	6 919
2023 Gamvik	1,0720	17 506	18 766	1 260	1 403	2,1556	6 919
2024 Berlevåg	1,0545	17 506	18 461	955	1 082	1,4451	6 919
2025 Tana	0,9498	17 506	16 628	-878	-2 666	1,5866	6 919
2027 Nesseby	1,0893	17 506	19 070	1 564	1 409	2,7545	6 919
2028 Båtsfjord	0,8726	17 506	15 275	-2 231	-4 874	1,2937	6 919
2030 Sør-Varanger	0,9819	17 506	17 189	-317	-3 002	1,1782	6 919
<b>Finnmark</b>	0,9578	17 506	16 767	-739	-54 015	1,2786	6 919
<b>Hele landet</b>	1,0000	17 506	17 506	0	0	1,0000	6 919



Tabell A-k: Utgiftsutjevning m.m. Kommunene 2005.

Ikke alderskriterier			Total omfordeling utg.utj. (kol. 5+10) (1000 kr)	Trek- statlige og private skoler (1000 kr)	Tilbake- føring samlet trekk (1000 kr)	Nettovirkning statl. og priv. skoler (kol. 12+13) (1000 kr)	Sum utg.- utjevning m.m. (kol. 11+14) (1000 kr)	Knr.
Beregn. utgifts- behov (kr. pr. innb.)	Omfor- deling (kr. pr. innb.)	Omfor- deling (1000 kr)						
8	9	10	11	12	13	14	15	
8 642	1 723	7 460	1 344	0	490	490	1 835	2020
9 162	2 243	6 427	4 277	0	375	375	4 652	2021
13 850	6 930	10 209	8 955	0	156	156	9 111	2022
14 915	7 996	9 067	10 471	0	131	131	10 601	2023
9 999	3 080	3 567	4 648	0	129	129	4 777	2024
10 978	4 059	12 194	9 527	-2 996	343	-2 653	6 875	2025
19 059	12 140	11 254	12 663	-41	92	51	12 714	2027
8 951	2 032	4 653	-221	0	250	250	28	2028
8 152	1 233	11 715	8 712	0	1 132	1 132	9 845	2030
8 847	1 927	141 109	87 094	-8 177	8 975	798	87 892	
6 919	0	0	0	-529 519	529 519	0	0	

## Tabell B-k

### Samlet overgangsordning. Kommunene

Kolonne 1 – 3 gjelder innlemminger av øremerkede tilskudd og korreksjoner som følge av oppgaveendringer m.v. i 2005 (2004-kroner). Kolonne 4 viser summen av alle disse endringene. Vi gjør oppmerksom på at beløpene er prisjustert, men at dette ikke framgår særskilt av tabell B. Priskompensasjonsbeløpene knyttet til saker i tabell B blir lagt på post 60.

Tabell B-k er ikke blitt justert i forhold til den tilsvarende tabellen som ble sendt ut i rundskriv H-23/04. Eneste forskjellen er at kommunenes andel utgiftsbehov (som vises i kolonne 5) er beregnet ved bruk av befolkningstall per 1. januar 2005.

### Oversikt over oppgaveendringer og innlemminger i 2005

Kol.	Oppgaveendringer, innlemminger, systemendringer m.m.	Departement	Beløp (i 1000 kr)
1	El avgift	FIN	168 000
2	Tilskudd til vertskommuner	SOS	84 370
3	Summen av seks endringer		601 411
4	SUM		853 781

### Kolonne 1 – Redusert fritak for el-avgift

På grunn av fritaket for el-avgift for offentlig sektor fra 1. januar 2004 ble rammeoverføringene til kommunene redusert med 336 mill. kroner i inneværende år. I Revidert nasjonalbudsjett 2004 foreslo Regjeringen å innføre et nytt avgiftssystem som avgiftslegger deler av el-forbruket i næringsvirksomhet og offentlig forvaltning fra 1. juli 2004. I sammenheng med dette ble det samtidig foreslått å øke rammeoverføringene til kommunesektoren med 168 mill. kroner. Forslaget ble vedtatt av Stortinget. I kommuneopplegget for 2005 er rammetilskuddet økt med ytterligere 168 mill. kroner (2004-kroner) for å ta hensyn til helårseffekten av den vedtatte endringen i el-avgiften.

### Kolonne 2 – Reduksjon i verskommunetilskuddet.

Det øremerkede tilskuddet til vertskommuner blir delvis innlemmet i 2005. Til sammen blir 520,6 millioner kroner fra Kap. 761, post 61 *Tilskudd til vertskommuner*, innlemmet i rammetilskuddet. Deler av innlemmingen er knyttet til en justering av det øremerkede tilskuddet i forhold til frafall av brukere i perioden 2000 t.o.m. 2003. 84,4 millioner kroner blir innlemmet i samsvar med reduksjonen i antall brukere i vertskommunene. Disse midlene inngår i overgangsordningen.

### **Kolonne 3 – Summen av seks øvrige endringer.**

Kolonnen består av seks korreksjoner, som alle er fordelt etter kostnadsnøkkelen til kommunene, til sammen 601,4 mill. kroner. Det betyr at den kortsiktige og langsiktige fordelingen blir identisk.

- Det øremerkede tilskuddet til vertskommuner blir delvis innlemmet i 2005. Totalt overføres 520,6 millioner kroner fra Kap. 761, post 61 *Tilskudd til vertskommuner*, på Sosialdepartementets budsjett. Av dette er 436,2 millioner kroner knyttet til 1032 brukere som f.o.m. 2005 vil utløse tilskudd gjennom kostnadsnøkkelen i inntektssystemet. Som følge av innlemmingen er kriteriet for psykisk utviklingshemmede vektet opp for å unngå omfordelingsvirkninger.
- Stortinget har vedtatt at krisesentrene skal finansieres med 20 prosent fra kommunene og 80 prosent fra staten. Finansieringsordningen er basert på dagens ordning, men den statlige andelen økes fra 50 til 80 prosent. Ordningen vil være basert på at kommunene fortsatt tar ansvar for krisesentrene. Det vil fortsatt være slik at størrelsen på de kommunale tilskuddene fastsetter nivået på det statlige tilskuddet. Det er overført 28,8 mill. kroner fra rammetilskuddet til kap. 840, post 60 *Tilskudd til krisesentre* under Barne- og familiedepartementet.
- I saldert budsjett for 2004 ble rammetilskuddet til kommunene økt med 185 mill kroner knyttet til *økt timetall i grunnskolen* 1.-4. klasse, tilsvarende 5/12 effekt. Timetallet øker med 5 uketimer fra og med skoleåret 2004-2005. Tiltaket får 7/12 effekt i 2005 og rammetilskuddet økes i 2005 med ytterligere 255 mill kroner.
- Som følge av *økt antall elever i private og statlige skoler* trekkes 50,2 mill. kr ut av inntektssystemet.
- *Revisjon av skatteoppkravingsfunksjonen* ble overført fra kommunene til staten 1. juli 2004. Som følge av denne endringen ble det trukket ut 14,5 mill. kr av rammetilskuddet i 2004. Det trekkes ut ytterligere 14,5 mill. kr av rammetilskuddet i 2005 (1/2 års virkning).
- *Tilskudd til biologisk mangfold* ble innlemmet i 2004, men ble da holdt utenfor overgangsordning. Det innlemmede beløpet på 3,7 mill. kroner fordeles i 2005 etter inntektssystemets kriterier.

### **Kolonne 4 – Sum av innlemminger og korreksjoner m.v.**

Kolonnen viser summen av kolonnene 1 til 3.

### **Kolonne 5 – Andel beregnet utgiftsbehov**

Indeksene for beregnet utgiftsbehov (alderskriterier og ikke alderskriterier) er vektet sammen til én andel for beregnet utgiftsbehov. Fra vedlegg D-k er kolonne 8 multiplisert med kolonne 1 og gitt vekten 71,8 prosent. Kolonne 23 i tabell D-k er multiplisert med kolonne 9 og gitt vekten 28,2 prosent. Tall i promille.

### **Kolonne 6 – Fordeling etter inntektssystemets kriterier**

Landssum av kolonne 4 multiplisert med kolonne 5.

### **Kolonne 7 – Overgangsordning for 2005**

Differanse kolonne 4 og 6.

### **Kolonne 8 – Overgangsordning for 2005, 1.års virkning**

80 prosent av kolonne 7, 1. års virkning i overgangsordningen.

### **Kolonne 9 – Overgangsordning for 2004 eks moms, 2.års virkning**

I kolonnen vises nedtrappingen av overgangsordningen for 2004, dvs. 60 prosent av overgangsordning 2004 fratrukket overgangsordning 2004 for moms (som vises i kolonne 10).

Det er foretatt enkelte rettinger i overgangsordningen 2004 i forhold til i *Revidert beregningsteknisk dokumentasjon* for inntektssystemet 2004. Disse er

- PP-tjenesten. To kommuner hadde ombyttet inngangsverdier.
- Musikk og kulturskoler. Manglende registrering i GSI registeret hadde gitt for lav ressursbruk i fire kommuner.
- Statens pensjonskasse. I enkelte tilfeller var trekket i rammetilskuddet tilordnet feil kommune.

### **Kolonne 10 – Overgangsordning for 2004 moms, 2.års virkning**

60 prosent av kolonne 7, tabell B2, i *Revidert beregningsteknisk dokumentasjon* for inntektssystemet 2004 (sommeren 2004).

### **Kolonne 11 – Overgangsordning for 2003, 3.års virkning**

40 prosent av kolonne 10 i *Revidert beregningsteknisk dokumentasjon* for inntektssystemet 2003 (sommeren 2003). 3. års virkning i overgangsordningen.

### **Kolonne 12 – Overgangsordning for 2002, 4.års virkning**

20 prosent av kolonne 13 i *Beregningsteknisk dokumentasjon* for inntektssystemet 2003 (høsten 2003). 4. års virkning i overgangsordningen.

### **Kolonne 13 – Sum overgangsordninger**

Summen av kolonnene 8, 9, 10, 11 og 12. Tallet benyttes i tabell 2-k, kolonne 3.



Tabell B-k: Samlet overgangsordning. Kommunene 2005.

Kommune	Redusert fritak for el-avgift	Verts- kommune- tilskudd	Summen av seks endringer	Sum kolonne 1 til 3	Andel beregnet utgifts- behov promille	Kolonne 4 fordelt etter IS-krit. 1000 kr	Overg. ordning for 2005 1000 kr
	1000 kr	1000 kr	1000 kr	1000 kr	promille	1000 kr	1000 kr
	1	2	3	4	5	6	7
0101 Halden	1 034	347	3 668	5 048	6,0988	5 207	-141
0104 Moss	1 037	1 970	3 544	6 551	5,8921	5 031	1 489
0105 Sarpsborg	1 848	0	6 353	8 201	10,5635	9 019	-850
0106 Fredrikstad	2 610	0	9 016	11 626	14,9908	12 799	-1 223
0111 Hvaler	136	0	498	634	0,8278	707	-73
0118 Aremark	55	0	235	290	0,3915	334	-38
0119 Marker	129	0	514	643	0,8551	730	-87
0121 Rømskog	25	0	131	156	0,2182	186	-32
0122 Trøgstad	188	0	699	887	1,1620	992	-105
0123 Spydeberg	176	0	616	792	1,0235	874	-89
0124 Askim	523	0	1 731	2 254	2,8776	2 457	-203
0125 Eidsberg	375	0	1 369	1 744	2,2756	1 943	-209
0127 Skiptvet	125	0	453	579	0,7537	644	-61
0128 Rakkestad	272	0	1 053	1 325	1,7512	1 495	-172
0135 Råde	241	0	814	1 055	1,3541	1 156	-116
0136 Rygge	519	0	1 721	2 240	2,8612	2 443	-214
0137 Våler	151	0	527	678	0,8769	749	-76
0138 Hobøl	168	0	581	749	0,9658	825	-77
<b>Østfold</b>	<b>9 611</b>	<b>2 317</b>	<b>33 522</b>	<b>45 450</b>	<b>55,7395</b>	<b>47 589</b>	<b>-2 276</b>
0211 Vestby	479	0	1 494	1 973	2,4844	2 121	-162
0213 Ski	986	0	3 070	4 056	5,1047	4 358	-311
0214 Ås	536	423	1 778	2 737	2,9558	2 524	207
0215 Frogn	494	0	1 621	2 115	2,6951	2 301	-211
0216 Nesodden	600	0	1 932	2 533	3,2133	2 743	-211
0217 Oppegård	876	0	2 706	3 582	4,4998	3 842	-275
0219 Bærum	3 863	8 929	13 251	26 042	22,0330	18 811	7 143
0220 Asker	1 895	0	6 092	7 986	10,1290	8 648	-717
0221 Aurskog-Høland	492	0	1 714	2 206	2,8497	2 433	-229
0226 Sørum	473	0	1 589	2 063	2,6423	2 256	-201
0227 Fet	353	0	1 117	1 469	1,8570	1 585	-124
0228 Rælingen	553	0	1 622	2 175	2,6965	2 302	-130
0229 Enebakk	343	0	1 086	1 429	1,8052	1 541	-120
0230 Lørenskog	1 138	0	3 417	4 555	5,6813	4 851	-337
0231 Skedsmo	1 532	0	4 882	6 414	8,1170	6 930	-586
0233 Nittedal	727	0	2 253	2 980	3,7462	3 198	-243
0234 Gjerdrum	184	0	631	815	1,0491	896	-92
0235 Ullensaker	864	0	2 759	3 622	4,5871	3 916	-363
0236 Nes	669	0	2 277	2 946	3,7861	3 232	-298
0237 Eidsvoll	681	0	2 328	3 009	3,8703	3 304	-304
0238 Nannestad	368	0	1 277	1 645	2,1237	1 813	-179
0239 Hurdal	100	0	385	485	0,6400	546	-46
<b>Akershus</b>	<b>18 205</b>	<b>9 352</b>	<b>59 279</b>	<b>86 836</b>	<b>98,5665</b>	<b>84 154</b>	<b>2 209</b>
0301 Oslo	19 490	0	62 894	82 384	104,5779	89 287	-6 879
0402 Kongsvinger	654	0	2 234	2 887	3,7143	3 171	-284
0403 Hamar	1 022	1 176	3 632	5 829	6,0385	5 156	655
0412 Ringsaker	1 199	14 626	4 264	20 090	7,0904	6 054	14 038
0415 Løten	276	0	960	1 236	1,5964	1 363	-115
0417 Stange	683	1 141	2 429	4 253	4,0391	3 449	808

Tabell B-k: Samlet overgangsordning. Kommunene 2005.

Kommune	Overg. ordn. for 2005, 1. år <i>1000 kr</i> 8	Overg ordn. for 2004 eks moms, 2. år <i>1000 kr</i> 9	Overg ordn. moms for 2004, 2. år <i>1000 kr</i> 10	Overg. ordn. for for 2003, 3 år <i>1000 kr</i> 11	Overg. ordn. for for 2002, 4. år <i>1000 kr</i> 12	Sum overgangs- ordning <i>1000 kr</i> 13
0101 Halden	-113	-303	4 609	-104	-1 228	2 861
0104 Moss	1 191	3 146	-6 232	-209	-674	-2 778
0105 Sarpsborg	-680	798	9 869	-282	-591	9 115
0106 Fredrikstad	-979	2 138	1 891	-1 068	849	2 831
0111 Hvaler	-59	1 537	195	-46	713	2 341
0118 Aremark	-30	200	-112	-41	85	102
0119 Marker	-70	260	1 044	-118	26	1 142
0121 Rømskog	-25	215	-108	-60	103	125
0122 Trøgstad	-84	232	731	-43	154	990
0123 Spydeberg	-71	638	165	-46	-60	626
0124 Askim	-162	1 869	2 113	-14	-736	3 069
0125 Eidsberg	-167	860	1 745	-34	239	2 643
0127 Skiptvet	-49	261	605	-45	0	772
0128 Rakkestad	-138	177	1 780	-167	315	1 968
0135 Råde	-93	337	1 045	6	-65	1 229
0136 Rygge	-171	317	2 958	-25	-429	2 649
0137 Våler	-61	618	603	141	-46	1 256
0138 Hobøl	-61	818	567	26	-156	1 194
<b>Østfold</b>	<b>-1 821</b>	<b>14 118</b>	<b>23 469</b>	<b>-2 129</b>	<b>-1 500</b>	<b>32 136</b>
0211 Vestby	-130	337	2 957	136	88	3 388
0213 Ski	-249	-1 422	875	1 084	-451	-163
0214 Ås	165	-116	952	292	-160	1 134
0215 Frogn	-169	1 368	1 198	98	-556	1 939
0216 Nesodden	-169	676	2 990	517	-362	3 652
0217 Oppegård	-220	-1 352	4 115	608	-1 545	1 605
0219 Bærum	5 714	-28 449	-45 859	-521	-4 703	-73 818
0220 Asker	-573	-6 610	-11 573	964	-2 645	-20 437
0221 Aurskog-Høland	-183	-422	-381	-342	-119	-1 448
0226 Sørum	-161	-48	76	45	-40	-127
0227 Fet	-99	-113	1 551	51	-302	1 088
0228 Rælingen	-104	1 431	2 653	-14	-296	3 669
0229 Enebakk	-96	1 274	1 313	55	33	2 581
0230 Lørenskog	-270	-1 101	2 119	143	-1 295	-405
0231 Skedsmo	-469	-1 933	5 228	-210	-1 383	1 233
0233 Nittedal	-195	-469	2 109	381	-571	1 256
0234 Gjerdrum	-73	284	969	-91	-106	982
0235 Ullensaker	-291	404	4 286	42	40	4 482
0236 Nes	-239	-504	3 175	-221	318	2 528
0237 Eidsvoll	-243	1 485	755	-302	-173	1 522
0238 Nannestad	-143	546	2 357	-19	244	2 985
0239 Hurdal	-37	560	473	-66	62	991
<b>Akershus</b>	<b>1 768</b>	<b>-34 174</b>	<b>-17 664</b>	<b>2 630</b>	<b>-13 924</b>	<b>-61 364</b>
0301 Oslo	-5 503	-122 363	-47 179	-5 731	5 422	-175 354
0402 Kongsvinger	-227	2 452	150	-323	293	2 344
0403 Hamar	524	2 785	3 095	-441	-297	5 666
0412 Ringsaker	11 231	-2 634	7 997	38	2 918	19 549
0415 Løten	-92	561	1 150	-81	69	1 608
0417 Stange	646	-248	2 819	20	887	4 125

Tabell B-k: Samlet overgangsordning. Kommunene 2005.

Kommune	Redusert fritak for el-avgift	Verts- kommune- tilskudd	Summen av seks endringer	Sum kolonne 1 til 3	Andel beregnet utgifts- behov promille	Kolonne 4 fordelt etter IS-krit. 1000 kr	Overg. ordning for 2005 1000 kr
	1000 kr	1000 kr	1000 kr	1000 kr	promille	1000 kr	1000 kr
	1	2	3	4	5	6	7
0418 Nord-Odal	190	0	756	946	1,2576	1 074	-125
0419 Sør-Odal	284	0	1 058	1 341	1,7584	1 501	-160
0420 Eidskog	242	0	1 003	1 245	1,6673	1 424	-192
0423 Grue	203	0	857	1 061	1,4258	1 217	-155
0425 Åsnes	300	0	1 196	1 497	1,9892	1 698	-180
0426 Våler	149	0	589	738	0,9789	836	-102
0427 Elverum	702	0	2 435	3 137	4,0490	3 457	-321
0428 Trysil	265	0	1 082	1 347	1,7996	1 536	-158
0429 Åmot	165	0	641	807	1,0665	911	-96
0430 Stor-Elvdal	109	0	450	559	0,7486	639	-83
0432 Rendalen	83	0	379	461	0,6296	538	-67
0434 Engerdal	57	0	253	310	0,4204	359	-43
0436 Tolga	68	0	305	373	0,5073	433	-63
0437 Tynset	204	0	818	1 022	1,3600	1 161	-135
0438 Alvdal	91	0	366	457	0,6082	519	-62
0439 Folldal	67	0	282	349	0,4692	401	-51
0441 Os	81	0	337	418	0,5609	479	-60
<b>Hedmark</b>	<b>7 093</b>	<b>16 943</b>	<b>26 327</b>	<b>50 363</b>	<b>43,7753</b>	<b>37 375</b>	<b>13 051</b>
0501 Lillehammer	940	0	3 251	4 190	5,4052	4 615	-434
0502 Gjøvik	1 030	0	3 517	4 547	5,8475	4 992	-448
0511 Dovre	108	0	437	545	0,7262	620	-77
0512 Lesja	84	0	366	450	0,6090	520	-66
0513 Skjåk	90	0	360	450	0,5980	511	-59
0514 Lom	93	0	367	461	0,6106	521	-61
0515 Vågå	143	0	566	709	0,9416	804	-92
0516 Nord-Fron	222	0	813	1 035	1,3526	1 155	-123
0517 Sel	230	0	885	1 115	1,4714	1 256	-152
0519 Sør-Fron	125	0	487	612	0,8092	691	-78
0520 Ringeby	175	0	713	888	1,1858	1 012	-115
0521 Øyer	184	0	673	857	1,1192	956	-91
0522 Gausdal	233	0	860	1 093	1,4299	1 221	-121
0528 Østre Toten	552	4 320	2 112	6 984	3,5115	2 998	3 992
0529 Vestre Toten	475	0	1 645	2 121	2,7358	2 336	-211
0532 Jevnaker	237	0	849	1 086	1,4111	1 205	-116
0533 Lunner	319	0	1 054	1 373	1,7532	1 497	-126
0534 Gran	493	1 176	1 857	3 526	3,0874	2 636	904
0536 Søndre Land	231	2 696	1 098	4 025	1,8263	1 559	2 473
0538 Nordre Land	259	0	998	1 258	1,6601	1 417	-152
0540 Sør-Aurdal	125	0	546	671	0,9076	775	-101
0541 Etnedal	54	0	246	299	0,4082	349	-47
0542 Nord-Aurdal	247	2 015	912	3 175	1,5172	1 295	1 887
0543 Vestre Slidre	86	0	328	414	0,5452	466	-44
0544 Øystre Slidre	116	0	481	597	0,7993	682	-84
0545 Vang	61	0	291	353	0,4844	414	-54
<b>Oppland</b>	<b>6 915</b>	<b>10 207</b>	<b>25 712</b>	<b>42 834</b>	<b>42,7533</b>	<b>36 502</b>	<b>6 403</b>
0602 Drammen	2 126	0	7 052	9 178	11,7256	10 011	-842
0604 Kongsberg	863	0	2 904	3 767	4,8282	4 122	-371
0605 Ringerike	1 057	0	3 752	4 809	6,2392	5 327	-495
0612 Hole	192	0	666	858	1,1081	946	-84



Tabell B-k: Samlet overgangsordning. Kommunene 2005.

Kommune	Overg. ordn. for 2005, 1. år <i>1000 kr</i> 8	Overg ordn. for 2004 eks moms, 2. år <i>1000 kr</i> 9	Overg ordn. moms for 2004, 2. år <i>1000 kr</i> 10	Overg. ordn. for for 2003, 3 år <i>1000 kr</i> 11	Overg. ordn. for for 2002, 4. år <i>1000 kr</i> 12	Sum overgangs- ordning <i>1000 kr</i> 13
0418 Nord-Odal	-100	322	-2 089	-309	522	-1 654
0419 Sør-Odal	-128	648	1 259	-118	-51	1 610
0420 Eidskog	-153	690	498	-125	513	1 423
0423 Grue	-124	388	1 014	-274	293	1 297
0425 Åsnes	-144	106	-538	-282	775	-83
0426 Våler	-81	448	579	-87	12	871
0427 Elverum	-257	898	-1 989	-496	30	-1 815
0428 Trysil	-126	944	1 490	-294	-75	1 938
0429 Åmot	-77	1 088	-1 702	-104	119	-675
0430 Stor-Elvdal	-67	543	-1 208	-117	768	-81
0432 Rendalen	-54	17	-248	-144	-11	-439
0434 Engerdal	-35	59	-692	120	-119	-667
0436 Tolga	-51	-217	-132	-9	196	-213
0437 Tynset	-108	-157	69	71	83	-42
0438 Alvdal	-50	-132	34	12	257	122
0439 Folldal	-41	-127	66	44	125	68
0441 Os	-48	-199	-128	19	50	-306
<b>Hedmark</b>	<b>10 440</b>	<b>8 235</b>	<b>11 496</b>	<b>-2 882</b>	<b>7 356</b>	<b>34 645</b>
0501 Lillehammer	-347	243	267	163	-366	-40
0502 Gjøvik	-358	-306	-2 671	184	786	-2 365
0511 Dovre	-61	450	-685	-78	93	-282
0512 Lesja	-53	-202	-362	-85	40	-662
0513 Skjåk	-47	249	-99	-110	195	188
0514 Lom	-49	-73	-124	30	129	-88
0515 Vågå	-73	7	469	-61	135	476
0516 Nord-Fron	-98	129	-128	-99	33	-163
0517 Sel	-122	554	162	-105	215	704
0519 Sør-Fron	-63	430	-86	-33	288	536
0520 Ringebru	-92	-199	610	-53	383	648
0521 Øyer	-73	98	-31	-7	229	217
0522 Gausdal	-97	-129	-880	-133	249	-991
0528 Østre Toten	3 194	-1 405	4 581	-49	782	7 103
0529 Vestre Toten	-168	1 130	2 837	80	239	4 117
0532 Jevnaker	-93	1 214	1 033	-60	-56	2 038
0533 Lunner	-101	964	1 987	72	46	2 968
0534 Gran	723	-168	2 460	-230	750	3 536
0536 Søndre Land	1 978	406	-77	-6	107	2 409
0538 Nordre Land	-122	20	807	-293	309	722
0540 Sør-Aurdal	-81	19	694	-97	189	725
0541 Etnedal	-38	243	2	-87	115	235
0542 Nord-Aurdal	1 509	396	-103	47	302	2 151
0543 Vestre Slidre	-36	129	20	-12	326	427
0544 Øystre Slidre	-67	696	304	-19	251	1 165
0545 Vang	-44	-72	-358	3	121	-350
<b>Oppland</b>	<b>5 122</b>	<b>4 822</b>	<b>10 629</b>	<b>-1 038</b>	<b>5 891</b>	<b>25 426</b>
0602 Drammen	-674	1 834	-11 041	-1 113	-137	-11 131
0604 Kongsberg	-296	273	-233	-156	145	-268
0605 Ringerike	-396	404	4 644	-243	491	4 900
0612 Hole	-67	596	442	6	-137	840

Tabell B-k: Samlet overgangsordning. Kommunene 2005.

Kommune	Redusert fritak for el-avgift	Verts- kommune- tilskudd	Summen av seks endringer	Sum kolonne 1 til 3	Andel beregnet utgifts- behov promille	Kolonne 4 fordelt etter IS-krit. 1000 kr	Overg. ordning for 2005 1000 kr
	1000 kr	1000 kr	1000 kr	1000 kr	promille	1000 kr	1000 kr
	1	2	3	4	5	6	7
0615 Flå	40	0	176	215	0,2919	249	-28
0616 Nes	132	0	506	638	0,8417	719	-78
0617 Gol	165	0	640	805	1,0645	909	-100
0618 Hemsedal	71	0	270	341	0,4492	384	-45
0619 Ål	178	0	702	880	1,1676	997	-110
0620 Hol	172	0	624	796	1,0377	886	-80
0621 Sigdal	134	0	534	668	0,8872	757	-83
0622 Krødsherad	83	0	335	419	0,5578	476	-48
0623 Modum	475	0	1 677	2 152	2,7880	2 380	-216
0624 Øvre Eiker	578	0	2 026	2 603	3,3681	2 876	-278
0625 Nedre Eiker	793	0	2 642	3 435	4,3927	3 750	-325
0626 Lier	815	0	2 718	3 533	4,5199	3 859	-353
0627 Røyken	638	0	2 038	2 677	3,3895	2 894	-244
0628 Hurum	328	0	1 163	1 491	1,9335	1 651	-158
0631 Flesberg	95	0	368	463	0,6114	522	-56
0632 Rollag	56	0	269	324	0,4465	381	-54
0633 Nore og Uvdal	102	0	423	524	0,7028	600	-68
<b>Buskerud</b>	9 093	0	31 484	40 577	52,3510	44 696	-4 116
0701 Horten	925	0	3 176	4 101	5,2803	4 508	-379
0702 Holmestrand	357	395	1 251	2 003	2,0799	1 776	217
0704 Tønsberg	1 343	0	4 748	6 091	7,8946	6 740	-652
0706 Sandefjord	1 533	0	5 373	6 907	8,9348	7 628	-723
0709 Larvik	1 540	0	5 498	7 038	9,1419	7 805	-762
0711 Svelvik	243	0	861	1 103	1,4311	1 222	-116
0713 Sande	284	0	1 045	1 330	1,7383	1 484	-165
0714 Hof	115	0	425	539	0,7065	603	-65
0716 Re	306	0	1 141	1 447	1,8976	1 620	-168
0719 Andebu	184	0	700	884	1,1634	993	-118
0720 Stokke	376	0	1 278	1 654	2,1252	1 814	-166
0722 Nøtterøy	751	0	2 576	3 326	4,2830	3 657	-338
0723 Tjøme	171	0	610	781	1,0137	866	-79
0728 Lardal	91	0	336	427	0,5588	477	-49
<b>Vestfold</b>	8 219	395	29 017	37 632	48,2489	41 194	-3 563
0805 Porsgrunn	1 251	0	4 343	5 594	7,2210	6 165	-543
0806 Skien	1 894	0	6 495	8 388	10,7994	9 220	-807
0807 Notodden	467	0	1 756	2 223	2,9195	2 493	-254
0811 Siljan	88	0	331	419	0,5503	470	-54
0814 Bamble	534	0	1 760	2 294	2,9261	2 498	-189
0815 Kragerø	398	0	1 477	1 875	2,4561	2 097	-208
0817 Drangedal	157	0	641	798	1,0658	910	-110
0819 Nome	248	402	1 000	1 650	1,6626	1 420	244
0821 Bø	197	0	677	874	1,1265	962	-83
0822 Sauherad	164	0	611	775	1,0155	867	-89
0826 Tinn	240	0	941	1 181	1,5647	1 336	-149
0827 Hjartdal	61	0	293	354	0,4866	415	-63
0828 Seljord	110	0	419	529	0,6962	594	-70
0829 Kvitseid	100	0	427	526	0,7093	606	-73
0830 Nissedal	54	0	243	298	0,4048	346	-45
0831 Fyresdal	50	0	230	280	0,3823	326	-55

Tabell B-k: Samlet overgangsordning. Kommunene 2005.

Kommune	Overg. ordn. for 2005, 1. år <i>1000 kr</i> 8	Overg ordn. for 2004 eks moms, 2. år <i>1000 kr</i> 9	Overg ordn. moms for 2004, 2. år <i>1000 kr</i> 10	Overg. ordn. for for 2003, 3 år <i>1000 kr</i> 11	Overg. ordn. for for 2002, 4. år <i>1000 kr</i> 12	Sum overgangs- ordning <i>1000 kr</i> 13
0615 Flå	-22	480	282	-37	134	837
0616 Nes	-62	-403	-572	115	-103	-1 025
0617 Gol	-80	446	-1 640	-82	-74	-1 429
0618 Hemsedal	-36	69	-217	-20	-1	-205
0619 Ål	-88	-82	-305	25	-250	-700
0620 Hol	-64	132	-3 078	169	-33	-2 873
0621 Sigdal	-66	10	726	-104	162	729
0622 Krødsherad	-38	471	273	-25	-27	653
0623 Modum	-173	2 024	737	0	-34	2 554
0624 Øvre Eiker	-222	887	3 360	257	-283	3 999
0625 Nedre Eiker	-260	1 289	5 207	153	-1 278	5 111
0626 Lier	-283	-268	6 266	134	-245	5 605
0627 Røyken	-195	-211	5 141	162	-253	4 644
0628 Hurum	-126	1 483	2 186	-206	-642	2 696
0631 Flesberg	-45	385	248	33	-20	601
0632 Rollag	-43	565	-234	-29	168	427
0633 Nore og Uvdal	-55	138	-786	-70	-70	-844
<b>Buskerud</b>	<b>-3 292</b>	<b>10 524</b>	<b>11 406</b>	<b>-1 031</b>	<b>-2 485</b>	<b>15 121</b>
0701 Horten	-303	3 156	-1 540	-110	-969	234
0702 Holmestrand	173	1 568	131	-153	-344	1 375
0704 Tønsberg	-521	1 377	-6 016	-143	138	-5 165
0706 Sandefjord	-578	2 994	-2 190	-261	-837	-872
0709 Larvik	-610	-421	6 732	-464	-385	4 852
0711 Svelvik	-93	1 353	350	-50	-538	1 022
0713 Sande	-132	656	-348	-82	-22	71
0714 Hof	-52	721	-630	-32	-7	0
0716 Re	-134	250	1 420	-9	37	1 564
0719 Andebu	-95	530	945	-67	101	1 413
0720 Stokke	-133	892	-948	241	-5	47
0722 Nøtterøy	-270	1 269	4 386	164	-922	4 626
0723 Tjøme	-63	1 028	992	1	-62	1 896
0728 Lardal	-39	413	-30	-44	110	411
<b>Vestfold</b>	<b>-2 850</b>	<b>15 785</b>	<b>3 254</b>	<b>-1 009</b>	<b>-3 705</b>	<b>11 475</b>
0805 Porsgrunn	-435	5 710	-9 712	-957	-467	-5 861
0806 Skien	-646	6 868	6 388	-104	-947	11 559
0807 Notodden	-203	1 621	-2 388	-11	-175	-1 157
0811 Siljan	-43	423	589	48	-13	1 005
0814 Bamble	-151	1 752	1 743	-49	-367	2 927
0815 Kragerø	-167	1 539	2 454	56	-641	3 242
0817 Drangedal	-88	429	793	-119	-110	905
0819 Nome	195	1 026	-18	169	213	1 586
0821 Bø	-66	479	-90	101	149	572
0822 Sauherad	-71	1 196	429	118	147	1 819
0826 Tinn	-119	724	-1 777	61	202	-909
0827 Hjartdal	-50	140	26	-20	145	240
0828 Seljord	-56	390	311	4	-166	483
0829 Kvitseid	-59	696	428	-1	-53	1 010
0830 Nissedal	-36	330	91	4	-83	306
0831 Fyresdal	-44	255	-124	-46	52	94

Tabell B-k: Samlet overgangsordning. Kommunene 2005.

Kommune	Redusert fritak for el-avgift	Vertskommune- tilskudd	Summen av seks endringer	Sum kolonne 1 til 3	Andel beregnet utgifts- behov promille	Kolonne 4 fordelt etter IS-krit. 1000 kr	Overg. ordning for 2005 1000 kr
	1000 kr	1000 kr	1000 kr	1000 kr	promille	1000 kr	1000 kr
	1	2	3	4	5	6	7
0833 Tokke	92	0	388	481	0,6453	551	-73
0834 Vinje	144	0	585	728	0,9720	830	-95
<b>Telemark</b>	6 247	402	22 616	29 265	37,6042	32 106	-2 716
0901 Risør	263	0	1 019	1 282	1,6940	1 446	-161
0904 Grimstad	699	0	2 312	3 011	3,8441	3 282	-280
0906 Arendal	1 488	0	5 069	6 557	8,4283	7 196	-639
0911 Gjerstad	94	0	412	506	0,6844	584	-75
0912 Vegårshei	69	0	291	360	0,4841	413	-52
0914 Tvedestrand	223	0	829	1 052	1,3786	1 177	-116
0919 Froland	178	0	618	795	1,0269	877	-73
0926 Lillesand	338	0	1 140	1 479	1,8963	1 619	-140
0928 Birkenes	164	0	616	780	1,0244	875	-97
0929 Åmli	69	0	310	379	0,5146	439	-58
0935 Iveland	43	0	192	235	0,3198	273	-37
0937 Evje og Hornnes	125	0	461	587	0,7672	655	-67
0938 Bygland	49	0	251	300	0,4171	356	-57
0940 Valle	54	0	244	298	0,4059	347	-43
0941 Bykle	32	0	142	174	0,2356	201	-26
<b>Aust-Agder</b>	3 888	0	13 905	17 794	23,1212	19 740	-1 921
1001 Kristiansand	2 810	0	9 482	12 292	15,7666	13 461	-1 165
1002 Mandal	515	0	1 822	2 337	3,0294	2 586	-246
1003 Farsund	361	0	1 251	1 612	2,0807	1 776	-163
1004 Flekkefjord	334	0	1 291	1 625	2,1467	1 833	-195
1014 Vennesla	465	0	1 623	2 088	2,6982	2 304	-215
1017 Songdalen	208	0	725	933	1,2059	1 030	-90
1018 Søgne	353	0	1 169	1 522	1,9431	1 659	-149
1021 Marnardal	83	0	385	468	0,6404	547	-79
1026 Åseral	34	0	177	211	0,2945	251	-39
1027 Audnedal	59	0	275	334	0,4575	391	-64
1029 Lindesnes	168	0	647	815	1,0750	918	-92
1032 Lyngdal	270	0	969	1 239	1,6116	1 376	-135
1034 Hægebostad	61	0	253	314	0,4213	360	-42
1037 Kvinesdal	210	0	823	1 033	1,3687	1 169	-134
1046 Sirdal	67	0	300	368	0,4996	427	-55
<b>Vest-Agder</b>	5 998	0	21 193	27 191	35,2391	30 086	-2 862
1101 Eigersund	503	3 363	1 953	5 818	3,2466	2 772	3 045
1102 Sandnes	2 100	0	6 796	8 895	11,2995	9 647	-784
1103 Stavanger	4 182	0	13 552	17 734	22,5337	19 239	-1 528
1106 Haugesund	1 168	0	4 137	5 305	6,8782	5 872	-559
1111 Sokndal	124	0	508	632	0,8449	721	-91
1112 Lund	117	0	436	552	0,7246	619	-70
1114 Bjerkreim	93	0	359	453	0,5976	510	-58
1119 Hå	543	9 231	1 942	11 716	3,2293	2 757	8 947
1120 Klepp	532	0	1 768	2 300	2,9400	2 510	-244
1121 Time	524	0	1 735	2 259	2,8851	2 463	-221
1122 Gjesdal	344	0	1 176	1 520	1,9549	1 669	-147
1124 Sola	736	0	2 326	3 063	3,8684	3 303	-251
1127 Randaberg	339	0	1 079	1 418	1,7936	1 531	-103

Tabell B-k: Samlet overgangsordning. Kommunene 2005.

Kommune	Overg. ordn. for 2005, 1. år <i>1000 kr</i> 8	Overg ordn. for 2004 eks moms, 2. år <i>1000 kr</i> 9	Overg ordn. moms for 2004, 2. år <i>1000 kr</i> 10	Overg. ordn. for for 2003, 3 år <i>1000 kr</i> 11	Overg. ordn. for for 2002, 4. år <i>1000 kr</i> 12	Sum overgangs- ordning <i>1000 kr</i> 13
0833 Tokke	-59	162	-1 312	38	0	-1 169
0834 Vinje	-76	194	-1 152	111	-80	-1 003
<b>Telemark</b>	<b>-2 173</b>	<b>23 932</b>	<b>-3 320</b>	<b>-595</b>	<b>-2 195</b>	<b>15 650</b>
0901 Risør	-129	1 939	1 043	-11	-205	2 637
0904 Grimstad	-224	1 428	1 708	623	-181	3 354
0906 Arendal	-511	1 333	5 532	135	174	6 664
0911 Gjerstad	-60	978	424	-55	209	1 497
0912 Vegårshei	-41	362	202	-11	93	605
0914 Tvedestrand	-93	1 153	779	15	-159	1 694
0919 Froland	-59	1 033	437	29	-60	1 381
0926 Lillesand	-112	1 153	1 752	140	-137	2 796
0928 Birkenes	-78	408	387	2	-83	637
0929 Åmli	-46	420	-8	-3	2	366
0935 Iveland	-30	367	-446	34	-2	-78
0937 Evje og Hornnes	-54	293	166	-17	-100	289
0938 Bygland	-46	336	-400	-33	-60	-202
0940 Valle	-35	276	-1 297	77	150	-829
0941 Bykle	-21	9	-3 323	84	-142	-3 393
<b>Aust-Agder</b>	<b>-1 537</b>	<b>11 490</b>	<b>6 956</b>	<b>1 010</b>	<b>-501</b>	<b>17 418</b>
1001 Kristiansand	-932	1 290	-16 724	2 085	37	-14 244
1002 Mandal	-196	1 353	2 325	-2	-226	3 254
1003 Farsund	-130	414	1 109	-66	311	1 637
1004 Flekkefjord	-156	422	484	-133	-183	436
1014 Vennesla	-172	541	2 570	295	-991	2 243
1017 Songdalen	-72	811	839	339	358	2 276
1018 Søgne	-120	480	2 266	95	-234	2 488
1021 Marnardal	-63	248	173	-56	153	455
1026 Åseral	-31	129	-1 124	-44	153	-918
1027 Audnedal	-52	9	-72	41	113	39
1029 Lindesnes	-74	7	591	-71	-42	411
1032 Lyngdal	-108	369	-157	127	-415	-183
1034 Hægebostad	-34	107	-558	-24	182	-328
1037 Kvinesdal	-107	690	-493	180	-89	182
1046 Sirdal	-44	90	-1 923	24	-33	-1 885
<b>Vest-Agder</b>	<b>-2 290</b>	<b>6 962</b>	<b>-10 694</b>	<b>2 790</b>	<b>-905</b>	<b>-4 138</b>
1101 Eigersund	2 436	-579	1 275	-54	-579	2 499
1102 Sandnes	-628	-5 967	-3 347	785	-1 813	-10 969
1103 Stavanger	-1 222	-8 784	-21 672	-158	-661	-32 498
1106 Haugesund	-447	4 107	3 463	74	-892	6 305
1111 Sokndal	-73	569	449	-119	-198	629
1112 Lund	-56	-94	-771	35	-66	-951
1114 Bjerkreim	-46	-485	38	69	-74	-499
1119 Hå	7 158	-2 166	183	4	52	5 231
1120 Klepp	-195	-1 521	3 591	207	-94	1 988
1121 Time	-177	-1 306	3 223	295	-133	1 902
1122 Gjesdal	-118	-183	1 325	217	-532	710
1124 Sola	-201	-944	-13	534	-1 106	-1 730
1127 Randaberg	-83	-362	2 386	182	-371	1 752

Tabell B-k: Samlet overgangsordning. Kommunene 2005.

Kommune	Redusert fritak for el-avgift	Vertskommune- tilskudd	Summen av seks endringer	Sum kolonne 1 til 3	Andel beregnet utgifts- behov promille	Kolonne 4 fordelt etter IS-krit. 1000 kr	Overg. ordning for 2005 1000 kr
	1000 kr	1000 kr	1000 kr	1000 kr	promille	1000 kr	1000 kr
	1	2	3	4	5	6	7
1129 Forsand	41	0	203	244	0,3382	289	-46
1130 Strand	388	0	1 356	1 744	2,2552	1 925	-174
1133 Hjelmeland	102	0	432	534	0,7178	613	-69
1134 Suldal	148	0	630	777	1,0472	894	-112
1135 Sauda	185	0	702	887	1,1666	996	-103
1141 Finnøy	106	0	465	570	0,7724	659	-82
1142 Rennesøy	123	0	468	591	0,7781	664	-75
1144 Kvitøy	20	0	91	111	0,1520	130	-16
1145 Bokn	29	0	135	164	0,2241	191	-30
1146 Tysvær	342	0	1 247	1 589	2,0734	1 770	-193
1149 Karmøy	1 401	0	4 748	6 149	7,8942	6 740	-597
1151 Utsira	8	0	67	75	0,1108	95	-20
1154 Vindafjord	180	0	691	871	1,1485	981	-104
1159 Ølen	126	0	501	628	0,8337	712	-82
<b>Rogaland</b>	<b>14 505</b>	<b>12 594</b>	<b>49 501</b>	<b>76 600</b>	<b>82,3088</b>	<b>70 274</b>	<b>6 232</b>
1201 Bergen	8 868	0	30 246	39 114	50,2918	42 938	-3 785
1211 Etne	149	0	569	718	0,9462	808	-88
1216 Sveio	176	0	656	831	1,0900	931	-95
1219 Bømlo	409	0	1 506	1 916	2,5045	2 138	-215
1221 Stord	614	0	2 001	2 615	3,3265	2 840	-222
1222 Fitjar	109	0	398	507	0,6613	565	-61
1223 Tysnes	106	0	484	591	0,8055	688	-99
1224 Kvinnherad	496	0	1 873	2 368	3,1135	2 658	-283
1227 Jondal	40	0	197	237	0,3275	280	-45
1228 Odda	283	0	1 105	1 388	1,8378	1 569	-175
1231 Ullensvang	133	0	582	715	0,9669	826	-110
1232 Eidfjord	35	0	156	190	0,2586	221	-26
1233 Ulvik	44	0	209	253	0,3480	297	-39
1234 Granvin	39	0	186	225	0,3091	264	-37
1235 Voss	521	0	1 974	2 495	3,2819	2 802	-315
1238 Kvam	319	0	1 272	1 591	2,1154	1 806	-196
1241 Fusa	141	0	573	714	0,9522	813	-85
1242 Samnanger	88	0	340	429	0,5659	483	-45
1243 Os	540	0	1 782	2 322	2,9637	2 530	-243
1244 Austevoll	167	0	655	822	1,0883	929	-90
1245 Sund	201	0	702	903	1,1667	996	-93
1246 Fjell	727	0	2 404	3 131	3,9977	3 413	-316
1247 Askøy	792	648	2 744	4 184	4,5629	3 896	240
1251 Vaksdal	156	0	670	827	1,1142	951	-114
1252 Modalen	13	0	84	97	0,1394	119	-22
1253 Osterøy	269	0	1 034	1 303	1,7195	1 468	-169
1256 Meland	215	0	751	965	1,2481	1 066	-104
1259 Øygarden	146	0	556	702	0,9239	789	-90
1260 Radøy	175	0	682	857	1,1343	968	-108
1263 Lindås	479	0	1 707	2 186	2,8389	2 424	-243
1264 Austrheim	95	0	361	456	0,6000	512	-52
1265 Fedje	25	0	136	161	0,2256	193	-33
1266 Masfjorden	66	0	298	363	0,4953	423	-53
<b>Hordaland</b>	<b>16 638</b>	<b>648</b>	<b>58 891</b>	<b>76 176</b>	<b>97,9210</b>	<b>83 603</b>	<b>-7 412</b>

Tabell B-k: Samlet overgangsordning. Kommunene 2005.

Kommune	Overg. ordn. for 2005, 1. år <i>1000 kr</i>	Overg ordn. for 2004 eks moms, 2. år <i>1000 kr</i>	Overg ordn. moms for 2004, 2. år <i>1000 kr</i>	Overg. ordn. for for 2003, 3 år <i>1000 kr</i>	Overg. ordn. for for 2002, 4. år <i>1000 kr</i>	Sum overgangs- ordning <i>1000 kr</i>
	8	9	10	11	12	13
1129 Forsand	-37	154	-801	-9	-48	-741
1130 Strand	-139	950	1 950	103	-138	2 726
1133 Hjelmeland	-55	263	-683	102	-12	-387
1134 Suldal	-89	-91	-1 723	145	-319	-2 077
1135 Sauda	-82	655	-241	-21	-301	11
1141 Finnøy	-66	-59	-98	51	-69	-241
1142 Rennesøy	-60	198	421	-18	291	832
1144 Kvitøy	-13	360	-5	11	75	428
1145 Bokn	-24	88	-220	5	92	-59
1146 Tysvær	-154	-357	-148	458	88	-114
1149 Karmøy	-478	-1 535	7 019	384	3 158	8 547
1151 Utsira	-16	215	-133	4	47	117
1154 Vindafjord	-83	-1 043	-119	-39	525	-758
1159 Ølen	-65	-2	723	97	21	774
<b>Rogaland</b>	<b>4 986</b>	<b>-17 917</b>	<b>-3 927</b>	<b>3 342</b>	<b>-3 054</b>	<b>-16 571</b>
1201 Bergen	-3 028	-42 427	-5 051	-2 701	17 092	-36 115
1211 Etne	-70	95	681	30	5	740
1216 Sveio	-76	106	1 490	84	2 225	3 828
1219 Bømlo	-172	-999	1 940	115	-252	633
1221 Stord	-178	1 908	4 026	76	-462	5 370
1222 Fitjar	-49	354	999	126	86	1 517
1223 Tysnes	-79	304	-78	-38	210	318
1224 Kvinnherad	-227	315	-1 552	-3	1 162	-304
1227 Jondal	-36	337	-101	-10	106	295
1228 Odda	-140	670	-4 848	-52	-481	-4 850
1231 Ullensvang	-88	-15	-390	36	-186	-643
1232 Eidfjord	-21	186	-2 635	63	-3	-2 410
1233 Ulvik	-32	388	-443	1	206	120
1234 Granvin	-29	208	-180	62	151	211
1235 Voss	-252	-548	1 269	153	-131	491
1238 Kvam	-157	657	346	93	211	1 151
1241 Fusa	-68	57	77	-87	90	68
1242 Samnanger	-36	231	597	-22	43	813
1243 Os	-194	1 074	2 749	355	-695	3 288
1244 Austevoll	-72	30	245	-3	-34	165
1245 Sund	-75	733	726	119	-81	1 421
1246 Fjell	-253	692	6 538	845	536	8 358
1247 Askøy	192	-174	4 022	178	-548	3 669
1251 Vaksdal	-91	651	-1 197	-48	-245	-931
1252 Modalen	-18	244	-830	81	-30	-552
1253 Osterøy	-135	-93	247	45	140	204
1256 Meland	-83	284	1 457	188	102	1 947
1259 Øygarden	-72	996	-1 561	169	-17	-485
1260 Radøy	-86	91	990	45	284	1 323
1263 Lindås	-195	773	1 446	194	1 396	3 615
1264 Austrheim	-42	564	272	55	124	973
1265 Fedje	-26	277	-480	6	-10	-234
1266 Masfjorden	-42	225	-146	17	-88	-35
<b>Hordaland</b>	<b>-5 930</b>	<b>-31 806</b>	<b>10 624</b>	<b>171</b>	<b>20 904</b>	<b>-6 037</b>

Tabell B-k: Samlet overgangsordning. Kommunene 2005.

Kommune	Redusert fritak for el-avgift	Verts- kommune- tilskudd	Summen av seks endringer	Sum kolonne 1 til 3	Andel beregnet utgifts- behov promille	Kolonne 4 fordelt etter IS-krit. 1000 kr	Overg. ordning for 2005 1000 kr
	1000 kr	1000 kr	1000 kr	1000 kr	promille	1000 kr	1000 kr
	1	2	3	4	5	6	7
1401 Flora	429	0	1 562	1 991	2,5968	2 217	-239
1411 Gulen	92	0	450	542	0,7476	638	-97
1412 Solund	34	0	174	208	0,2899	248	-31
1413 Hyllestad	58	0	265	323	0,4405	376	-49
1416 Høyanger	172	0	703	876	1,1693	998	-109
1417 Vik	109	0	488	597	0,8112	693	-90
1418 Balestrand	57	908	309	1 274	0,5135	438	840
1419 Leikanger	83	0	289	372	0,4812	411	-32
1420 Sogndal	251	0	834	1 086	1,3871	1 184	-103
1421 Aurland	67	0	268	336	0,4464	381	-36
1422 Lærdal	82	0	352	434	0,5851	500	-73
1424 Årdal	213	0	774	987	1,2866	1 098	-117
1426 Luster	185	0	763	948	1,2688	1 083	-131
1428 Askvoll	125	0	561	686	0,9335	797	-106
1429 Fjaler	110	0	483	593	0,8028	685	-86
1430 Gaular	105	0	449	554	0,7463	637	-84
1431 Jølster	112	0	452	565	0,7524	642	-76
1432 Førde	411	0	1 337	1 748	2,2230	1 898	-139
1433 Naustdal	103	0	399	502	0,6635	566	-62
1438 Bremanger	153	0	675	829	1,1230	959	-125
1439 Vågsøy	239	0	868	1 107	1,4429	1 232	-125
1441 Selje	115	0	457	571	0,7593	648	-70
1443 Eid	217	0	772	989	1,2842	1 096	-103
1444 Hornindal	45	0	201	246	0,3350	286	-40
1445 Gloppen	216	0	899	1 116	1,4954	1 277	-156
1449 Stryn	255	0	1 005	1 260	1,6712	1 427	-165
<b>Sogn og Fjordane</b>	<b>4 040</b>	<b>908</b>	<b>15 791</b>	<b>20 739</b>	<b>26,2563</b>	<b>22 417</b>	<b>-1 602</b>
1502 Molde	902	0	3 015	3 917	5,0129	4 280	-348
1503 Kristiansund	645	0	2 231	2 875	3,7091	3 167	-286
1504 Ålesund	1 496	0	4 933	6 428	8,2021	7 003	-587
1511 Vanylven	144	0	594	738	0,9884	844	-103
1514 Sande	98	0	420	518	0,6976	596	-76
1515 Herøy	315	0	1 103	1 418	1,8345	1 566	-152
1516 Ulstein	253	0	907	1 160	1,5088	1 288	-140
1517 Hareid	178	0	620	798	1,0307	880	-75
1519 Volda	314	0	1 160	1 473	1,9281	1 646	-174
1520 Ørsta	387	0	1 394	1 781	2,3187	1 980	-197
1523 Ørskog	78	3 013	355	3 446	0,5898	504	2 939
1524 Norddal	72	0	323	395	0,5374	459	-61
1525 Stranda	177	0	677	854	1,1256	961	-92
1526 Stordal	38	0	170	208	0,2827	241	-36
1528 Sykkylven	280	0	958	1 238	1,5931	1 360	-124
1529 Skodje	135	357	513	1 005	0,8528	728	274
1531 Sula	275	0	985	1 260	1,6374	1 398	-147
1532 Giske	245	0	837	1 082	1,3919	1 188	-100
1534 Haram	332	0	1 231	1 563	2,0463	1 747	-184
1535 Vestnes	243	3 036	1 147	4 425	1,9067	1 628	2 797
1539 Rauma	276	0	1 085	1 361	1,8046	1 541	-174
1543 Nesset	122	0	508	630	0,8442	721	-84
1545 Midsund	74	0	309	383	0,5136	439	-54



Tabell B-k: Samlet overgangsordning. Kommunene 2005.

Kommune	Overg. ordn. for 2005, 1. år <i>1000 kr</i>	Overg ordn. for 2004 eks moms, 2. år <i>1000 kr</i>	Overg ordn. moms for 2004, 2. år <i>1000 kr</i>	Overg. ordn. for for 2003, 3 år <i>1000 kr</i>	Overg. ordn. for for 2002, 4. år <i>1000 kr</i>	Sum overgangs- ordning <i>1000 kr</i>
	8	9	10	11	12	13
1401 Flora	-191	1 030	1 136	267	-799	1 443
1411 Gulen	-78	710	681	-23	-90	1 201
1412 Solund	-25	571	-78	2	-151	319
1413 Hyllestad	-39	360	39	-51	42	351
1416 Høyanger	-87	534	-640	-39	-466	-699
1417 Vik	-72	-326	-781	-32	40	-1 170
1418 Balestrand	672	157	-139	117	-204	604
1419 Leikanger	-25	338	-146	9	-27	149
1420 Sogndal	-82	-366	650	50	82	335
1421 Aurland	-29	364	-1 326	34	150	-806
1422 Lærdal	-58	146	-845	-10	-1	-767
1424 Årdal	-94	120	-310	-10	-17	-310
1426 Luster	-105	-522	-2 647	-29	443	-2 861
1428 Askvoll	-85	1 384	695	43	-256	1 781
1429 Fjaler	-69	314	71	135	8	459
1430 Gaular	-68	-15	521	-11	168	595
1431 Jølster	-61	-110	-56	5	165	-57
1432 Førde	-111	321	1 749	145	-401	1 703
1433 Naustdal	-49	45	320	50	48	414
1438 Bremanger	-100	140	466	46	970	1 521
1439 Vågsøy	-100	115	991	223	157	1 386
1441 Selje	-56	52	576	-70	-47	456
1443 Eid	-82	-526	1 074	107	43	615
1444 Hornindal	-32	138	273	-13	187	553
1445 Gloppen	-125	-622	620	-46	-5	-178
1449 Stryn	-132	-622	784	166	-141	56
<b>Sogn og Fjordane</b>	<b>-1 281</b>	<b>3 732</b>	<b>3 680</b>	<b>1 065</b>	<b>-103</b>	<b>7 092</b>
1502 Molde	-278	1 034	2 686	48	-1 120	2 369
1503 Kristiansund	-229	4 132	-902	-269	-634	2 098
1504 Ålesund	-469	-1 163	572	-118	263	-915
1511 Vanylven	-83	42	176	-84	-12	40
1514 Sande	-61	3 186	-208	4	-122	2 800
1515 Herøy	-121	92	1 265	68	-13	1 291
1516 Ulstein	-112	-79	1 333	94	-154	1 082
1517 Hareid	-60	371	906	450	-53	1 613
1519 Volda	-140	180	1 190	201	-426	1 005
1520 Ørsta	-158	395	1 556	262	-393	1 661
1523 Ørskog	2 351	885	-17	8	59	3 287
1524 Norddal	-49	-53	-710	48	28	-737
1525 Stranda	-73	-677	758	-9	-540	-541
1526 Stordal	-29	276	156	-32	6	377
1528 Sykkylven	-100	-910	810	92	-249	-356
1529 Skodje	219	342	468	54	-159	926
1531 Sula	-118	6	784	-40	-206	427
1532 Giske	-80	-362	1 852	110	264	1 783
1534 Haram	-147	1 038	1 392	34	67	2 384
1535 Vestnes	2 238	741	-1 744	220	-151	1 303
1539 Rauma	-139	711	547	35	-67	1 086
1543 Nesset	-68	-66	-11	-128	96	-177
1545 Midsund	-44	927	-216	-40	36	664

Tabell B-k: Samlet overgangsordning. Kommunene 2005.

Kommune	Redusert fritak for el-avgift	Verts- kommune- tilskudd	Summen av seks endringer	Sum kolonne 1 til 3	Andel beregnet utgifts- behov promille	Kolonne 4 fordelt etter IS-krit. 1000 kr	Overg. ordning for 2005 1000 kr
	1000 kr	1000 kr	1000 kr	1000 kr	promille	1000 kr	1000 kr
	1	2	3	4	5	6	7
1546 Sandøy	49	0	225	273	0,3738	319	-50
1547 Aukra	115	0	455	570	0,7565	646	-79
1548 Fræna	337	0	1 250	1 587	2,0791	1 775	-187
1551 Eide	122	0	471	593	0,7839	669	-78
1554 Averøy	206	0	755	961	1,2549	1 071	-100
1556 Frei	198	0	692	890	1,1501	982	-92
1557 Gjemnes	100	0	423	523	0,7031	600	-82
1560 Tingvoll	119	0	525	644	0,8729	745	-102
1563 Sunndal	279	0	992	1 270	1,6488	1 408	-128
1566 Surnadal	234	0	931	1 165	1,5480	1 322	-161
1567 Rindal	80	0	347	426	0,5770	493	-64
1569 Aure	101	0	419	520	0,6964	595	-68
1571 Halså	66	0	307	373	0,5097	435	-60
1572 Tustna	38	0	181	220	0,3016	257	-35
1573 Smøla	85	0	362	447	0,6014	513	-62
<b>Møre og Romsdal</b>	<b>9 205</b>	<b>6 406</b>	<b>33 808</b>	<b>49 419</b>	<b>56,2142</b>	<b>47 995</b>	<b>1 469</b>
1601 Trondheim	5 752	0	18 346	24 098	30,5045	26 044	-1 975
1612 Hemne	163	0	584	747	0,9711	829	-79
1613 Snillfjord	39	0	204	242	0,3384	289	-49
1617 Hitra	152	0	647	799	1,0750	918	-118
1620 Frøya	156	0	649	806	1,0798	922	-126
1621 Ørland	193	0	689	882	1,1463	979	-85
1622 Agdenes	68	0	338	406	0,5626	480	-75
1624 Rissa	241	0	980	1 220	1,6287	1 391	-174
1627 Bjugn	176	0	688	864	1,1441	977	-106
1630 Åfjord	125	0	537	662	0,8925	762	-107
1632 Roan	41	0	212	252	0,3517	300	-46
1633 Osen	41	0	202	243	0,3359	287	-47
1634 Oppdal	243	0	900	1 143	1,4967	1 278	-142
1635 Rennebu	100	0	436	537	0,7256	620	-82
1636 Meldal	150	2 091	681	2 922	1,1327	967	1 950
1638 Orkdal	391	0	1 364	1 756	2,2688	1 937	-166
1640 Røros	211	0	820	1 031	1,3629	1 164	-131
1644 Holtålen	82	0	366	448	0,6087	520	-72
1648 Midtre Gauldal	219	0	879	1 099	1,4619	1 248	-139
1653 Melhus	512	0	1 781	2 293	2,9619	2 529	-245
1657 Skaun	226	0	797	1 023	1,3255	1 132	-106
1662 Klæbu	196	6 493	701	7 389	1,1650	995	6 392
1663 Malvik	442	0	1 441	1 882	2,3952	2 045	-168
1664 Selbu	150	0	622	772	1,0344	883	-109
1665 Tydal	34	0	156	190	0,2593	221	-26
<b>Sør-Trøndelag</b>	<b>10 103</b>	<b>8 584</b>	<b>35 020</b>	<b>53 707</b>	<b>58,2292</b>	<b>49 715</b>	<b>3 968</b>
1702 Steinkjer	769	0	2 765	3 534	4,5968	3 925	-392
1703 Namsos	466	0	1 685	2 151	2,8013	2 392	-238
1711 Meråker	97	0	406	502	0,6750	576	-67
1714 Stjørdal	713	0	2 563	3 276	4,2616	3 638	-399
1717 Frosta	93	0	375	469	0,6238	533	-66
1718 Leksvik	132	0	578	710	0,9610	821	-109
1719 Levanger	667	0	2 347	3 014	3,9026	3 332	-298

Tabell B-k: Samlet overgangsordning. Kommunene 2005.

Kommune	Overg. ordn. for 2005, 1. år <i>1000 kr</i> 8	Overg ordn. for 2004 eks moms, 2. år <i>1000 kr</i> 9	Overg ordn. moms for 2004, 2. år <i>1000 kr</i> 10	Overg. ordn. for for 2003, 3 år <i>1000 kr</i> 11	Overg. ordn. for for 2002, 4. år <i>1000 kr</i> 12	Sum overgangs- ordning <i>1000 kr</i> 13
1546 Sandøy	-40	1 412	-471	-47	-8	846
1547 Aukra	-63	1 074	-46	-47	126	1 044
1548 Fræna	-150	-334	1 607	-37	-119	967
1551 Eide	-63	577	-99	29	106	550
1554 Averøy	-80	844	1 118	-12	429	2 299
1556 Frei	-73	883	1 697	117	-24	2 600
1557 Gjemnes	-66	351	-163	-6	85	201
1560 Tingvoll	-82	272	-210	-108	59	-69
1563 Sunndal	-102	454	-3 550	-47	-325	-3 570
1566 Surnadal	-129	667	527	-85	-91	891
1567 Rindal	-51	62	-585	-95	167	-502
1569 Aure	-54	1 231	-554	-66	-2	554
1571 Halså	-48	808	308	-16	127	1 180
1572 Tustna	-28	742	-45	-36	3	636
1573 Smøla	-49	1 234	-807	-53	-102	223
<b>Møre og Romsdal</b>	<b>1 175</b>	<b>21 326</b>	<b>11 370</b>	<b>498</b>	<b>-3 051</b>	<b>31 318</b>
1601 Trondheim	-1 580	-15 744	-34 872	680	144	-51 371
1612 Hemne	-63	437	-1 391	-73	59	-1 031
1613 Snillfjord	-39	150	-219	-39	-18	-165
1617 Hitra	-94	884	67	-136	1 631	2 351
1620 Frøya	-101	1 793	153	-152	-540	1 153
1621 Ørland	-68	829	731	-34	-48	1 409
1622 Agdenes	-60	124	98	-96	30	96
1624 Rissa	-139	-467	967	-68	38	331
1627 Bjugn	-85	1 179	847	42	365	2 348
1630 Åfjord	-86	323	-834	-102	6	-693
1632 Roan	-36	273	-183	-7	87	134
1633 Osen	-38	345	-120	-7	-132	48
1634 Oppdal	-113	-518	391	114	-110	-236
1635 Rennebu	-65	50	-550	-22	-35	-621
1636 Meldal	1 560	578	-380	-184	-132	1 441
1638 Orkdal	-133	1 320	302	1	-239	1 251
1640 Røros	-105	544	990	-176	-260	993
1644 Holtålen	-58	130	-77	-92	298	200
1648 Midtre Gauldal	-111	271	496	-226	153	582
1653 Melhus	-196	220	3 159	90	560	3 832
1657 Skaun	-85	434	1 439	-19	215	1 985
1662 Klæbu	5 113	696	564	150	-168	6 354
1663 Malvik	-134	807	1 369	110	-99	2 053
1664 Selbu	-87	-204	-48	40	208	-92
1665 Tydal	-21	272	-740	8	105	-375
<b>Sør-Trøndelag</b>	<b>3 175</b>	<b>-5 275</b>	<b>-27 843</b>	<b>-197</b>	<b>2 118</b>	<b>-28 022</b>
1702 Steinkjer	-314	1 347	2 066	34	1 503	4 637
1703 Namsos	-191	2 916	1 173	-85	-723	3 091
1711 Meråker	-54	688	-241	42	51	487
1714 Stjørdal	-320	-1 010	3 915	-231	76	2 430
1717 Frosta	-53	228	182	-43	332	646
1718 Leksvik	-87	776	158	-101	-14	732
1719 Levanger	-238	275	3 437	483	556	4 513

Tabell B-k: Samlet overgangsordning. Kommunene 2005.

Kommune	Redusert fritak for el-avgift	Verts- kommune- tilskudd	Summen av seks endringer	Sum kolonne 1 til 3	Andel beregnet utgifts- behov promille	Kolonne 4 fordelt etter IS-krit. 1000 kr	Overg. ordning for 2005 1000 kr
	1000 kr	1000 kr	1000 kr	1000 kr	promille	1000 kr	1000 kr
	1	2	3	4	5	6	7
1721 Verdal	516	0	1 837	2 353	3,0549	2 608	-251
1723 Mosvik	34	0	165	198	0,2741	234	-34
1724 Verran	101	0	440	540	0,7313	624	-81
1725 Namdalseid	68	0	312	380	0,5188	443	-65
1729 Inderøy	221	0	840	1 061	1,3969	1 193	-132
1736 Snåsa	87	0	373	460	0,6195	529	-74
1738 Lierne	58	0	276	335	0,4593	392	-58
1739 Røyrvik	21	0	104	124	0,1723	147	-23
1740 Namsskogan	36	0	187	223	0,3114	266	-43
1742 Grong	96	0	406	502	0,6759	577	-64
1743 Høylandet	48	0	229	277	0,3802	325	-46
1744 Overhalla	136	0	520	655	0,8641	738	-78
1748 Fosnes	29	0	154	183	0,2568	219	-31
1749 Flatanger	47	0	225	272	0,3739	319	-48
1750 Vikna	149	0	577	726	0,9598	819	-88
1751 Nærøy	198	0	803	1 001	1,3350	1 140	-128
1755 Leka	25	0	120	145	0,1990	170	-23
<b>Nord-Trøndelag</b>	<b>4 807</b>	<b>0</b>	<b>18 286</b>	<b>23 093</b>	<b>30,4054</b>	<b>25 960</b>	<b>-2 836</b>
1804 Bodø	1 629	0	5 170	6 798	8,5960	7 339	-590
1805 Narvik	696	0	2 393	3 089	3,9786	3 397	-291
1811 Bindal	69	0	351	420	0,5841	499	-80
1812 Sømna	79	0	338	417	0,5617	480	-63
1813 Brønnøy	283	0	1 123	1 407	1,8679	1 595	-179
1815 Vega	53	0	223	276	0,3710	317	-37
1816 Vevelstad	20	0	110	130	0,1825	156	-23
1818 Herøy	68	0	296	364	0,4928	421	-50
1820 Alstahaug	280	0	975	1 255	1,6215	1 384	-130
1822 Leirfjord	84	0	363	446	0,6030	515	-54
1824 Vefsn	507	0	1 793	2 300	2,9815	2 546	-237
1825 Grane	58	0	267	325	0,4434	379	-51
1826 Hattfjelldal	59	0	268	327	0,4452	380	-53
1827 Dønna	58	0	280	337	0,4648	397	-57
1828 Nesna	69	0	302	371	0,5015	428	-55
1832 Hemnes	171	0	709	880	1,1789	1 007	-116
1833 Rana	954	0	3 238	4 191	5,3839	4 597	-405
1834 Lurøy	76	0	429	505	0,7128	609	-108
1835 Træna	18	0	99	116	0,1642	140	-24
1836 Rødøy	55	0	298	353	0,4951	423	-69
1837 Meløy	258	0	1 028	1 286	1,7095	1 460	-165
1838 Gildeskål	84	0	408	492	0,6789	580	-83
1839 Beiarn	46	0	202	248	0,3357	287	-35
1840 Saltdal	182	4 643	840	5 665	1,3964	1 192	4 481
1841 Fauske	359	0	1 238	1 597	2,0584	1 757	-143
1845 Sørfold	84	0	369	453	0,6131	523	-62
1848 Steigen	108	0	482	591	0,8020	685	-84
1849 Hamarøy	73	0	349	422	0,5803	495	-65
1850 Tysfjord	85	0	402	487	0,6691	571	-78
1851 Lødingen	90	0	382	471	0,6346	542	-63
1852 Tjeldsund	54	0	263	317	0,4376	374	-54
1853 Evenes	56	0	259	315	0,4306	368	-51

Tabell B-k: Samlet overgangsordning. Kommunene 2005.

Kommune	Overg. ordn. for 2005, 1. år <i>1000 kr</i> 8	Overg ordn. for 2004 eks moms, 2. år <i>1000 kr</i> 9	Overg ordn. moms for 2004, 2. år <i>1000 kr</i> 10	Overg. ordn. for for 2003, 3 år <i>1000 kr</i> 11	Overg. ordn. for for 2002, 4. år <i>1000 kr</i> 12	Sum overgangs- ordning <i>1000 kr</i> 13
1721 Verdal	-201	2 258	3 826	17	106	6 005
1723 Mosvik	-27	252	-34	-24	127	294
1724 Verran	-65	959	205	-124	-62	912
1725 Namdalseid	-52	327	438	-62	64	715
1729 Inderøy	-105	168	1 617	247	-34	1 893
1736 Snåsa	-59	5	95	98	73	213
1738 Lierne	-47	149	-459	-22	-64	-442
1739 Røyrvik	-18	245	-941	25	-27	-717
1740 Namsskogan	-35	511	-1 058	-25	-114	-721
1742 Grong	-51	806	93	-54	37	831
1743 Høylandet	-37	305	-59	-25	75	260
1744 Overhalla	-62	281	575	-53	12	753
1748 Fosnes	-25	279	-373	17	74	-29
1749 Flatanger	-38	510	-16	-19	-93	344
1750 Vikna	-71	515	776	-126	-35	1 060
1751 Nærøy	-103	311	1 084	-147	-101	1 044
1755 Leka	-19	217	-133	-33	70	102
<b>Nord-Trøndelag</b>	<b>-2 269</b>	<b>13 317</b>	<b>16 327</b>	<b>-212</b>	<b>1 888</b>	<b>29 051</b>
1804 Bodø	-472	643	-5 183	313	-233	-4 933
1805 Narvik	-233	881	-3 002	45	-1 032	-3 340
1811 Bindal	-64	762	406	-5	-108	990
1812 Sømna	-51	209	468	35	143	805
1813 Brønnøy	-143	1 049	1 489	-39	-104	2 251
1815 Vega	-30	560	119	-56	87	681
1816 Vevelstad	-19	204	74	-11	-6	242
1818 Herøy	-40	763	-467	12	34	301
1820 Alstahaug	-104	1 777	342	313	-158	2 170
1822 Leirfjord	-43	429	219	22	116	742
1824 Vefsn	-190	1 621	2 372	-26	-44	3 734
1825 Grane	-41	380	-89	-25	-175	49
1826 Hattfjelldal	-43	219	357	-40	-22	470
1827 Dønna	-46	766	86	-40	-76	690
1828 Nesna	-44	897	60	35	54	1 003
1832 Hemnes	-93	985	1 113	60	-155	1 910
1833 Rana	-324	840	-501	11	-249	-223
1834 Lurøy	-87	1 377	261	-68	-1 062	421
1835 Træna	-19	330	4	-10	-159	145
1836 Rødøy	-55	1 730	94	101	-180	1 691
1837 Meløy	-132	1 543	-93	2	53	1 372
1838 Gildeskål	-66	705	-91	-8	14	554
1839 Beiarn	-28	461	74	8	149	664
1840 Saltdal	3 585	1 119	-322	-90	138	4 430
1841 Fauske	-114	2 732	617	182	-394	3 022
1845 Sørfold	-49	551	10	77	-268	321
1848 Steigen	-67	541	21	-62	262	694
1849 Hamarøy	-52	746	-129	58	-63	560
1850 Tysfjord	-62	1 963	9	-42	-351	1 515
1851 Lødingen	-51	833	-130	-53	-167	431
1852 Tjeldsund	-43	438	61	-25	-6	426
1853 Evenes	-41	373	80	-32	8	388

Tabell B-k: Samlet overgangsordning. Kommunene 2005.

Kommune	Redusert fritak for el-avgift	Vertskommune- tilskudd	Summen av seks endringer	Sum kolonne 1 til 3	Andel beregnet utgifts- behov promille	Kolonne 4 fordelt etter IS-krit. 1000 kr	Overg. ordning for 2005 1000 kr
	1000 kr	1000 kr	1000 kr	1000 kr	promille	1000 kr	1000 kr
	1	2	3	4	5	6	7
1854 Ballangen	101	0	432	533	0,7188	614	-82
1856 Røst	24	0	118	142	0,1965	168	-23
1857 Værøy	29	0	140	169	0,2329	199	-25
1859 Flakstad	57	0	259	316	0,4300	367	-53
1860 Vestvågøy	405	0	1 528	1 934	2,5412	2 170	-215
1865 Vågan	340	0	1 253	1 593	2,0827	1 778	-171
1866 Hadsel	303	0	1 123	1 426	1,8666	1 594	-151
1867 Bø	117	0	512	629	0,8512	727	-96
1868 Øksnes	176	0	674	849	1,1199	956	-99
1870 Sortland	357	391	1 355	2 102	2,2525	1 923	172
1871 Andøy	206	0	823	1 029	1,3684	1 168	-123
1874 Moskenes	47	0	197	244	0,3274	280	-33
<b>Nordland</b>	<b>8 926</b>	<b>5 034</b>	<b>33 658</b>	<b>47 618</b>	<b>55,9651</b>	<b>47 782</b>	<b>24</b>
1901 Harstad	872	0	2 837	3 710	4,7178	4 028	-317
1902 Tromsø	2 305	0	6 989	9 293	11,6208	9 922	-687
1911 Kvæfjord	117	10 580	744	11 441	1,2379	1 057	10 383
1913 Skånland	115	0	480	594	0,7977	681	-75
1915 Bjarkøy	20	0	124	144	0,2066	176	-30
1917 Ibestad	63	0	302	365	0,5021	429	-53
1919 Gratangen	49	0	238	287	0,3965	338	-53
1920 Lavangen	40	0	201	242	0,3350	286	-40
1922 Bardu	145	0	518	663	0,8614	735	-83
1923 Salangen	85	0	351	436	0,5831	498	-56
1924 Målselv	258	0	902	1 159	1,4992	1 280	-119
1925 Sørreisa	125	0	457	582	0,7606	649	-60
1926 Dyrøy	50	0	245	294	0,4071	348	-49
1927 Tranøy	64	0	307	371	0,5100	435	-62
1928 Torsken	42	0	212	255	0,3533	302	-46
1929 Berg	39	0	205	244	0,3408	291	-43
1931 Lenvik	416	0	1 524	1 941	2,5348	2 164	-206
1933 Balsfjord	212	0	855	1 067	1,4209	1 213	-149
1936 Karlsøy	0	0	399	399	0,6636	567	-163
1938 Lyngen	0	0	518	518	0,8611	735	-219
1939 Storfjord	0	0	289	289	0,4805	410	-121
1940 Kåfjord	0	0	362	362	0,6022	514	-140
1941 Skjervøy	0	0	438	438	0,7286	622	-179
1942 Nordreisa	0	0	708	708	1,1775	1 005	-298
1943 Kvænangen	0	0	270	270	0,4481	383	-113
<b>Troms</b>	<b>5 017</b>	<b>10 580</b>	<b>20 476</b>	<b>36 073</b>	<b>34,0471</b>	<b>29 069</b>	<b>7 021</b>
2002 Vardø	0	0	334	334	0,5549	474	-137
2003 Vadsø	0	0	771	771	1,2812	1 094	-329
2004 Hammerfest	0	0	1 114	1 114	1,8519	1 581	-466
2011 Kautokeino	0	0	403	403	0,6693	571	-163
2012 Alta	0	0	2 292	2 292	3,8102	3 253	-983
2014 Loppa	0	0	244	244	0,4062	347	-101
2015 Hasvik	0	0	180	180	0,2993	256	-72
2017 Kvalsund	0	0	198	198	0,3294	281	-81
2018 Måsøy	0	0	230	230	0,3827	327	-94
2019 Nordkapp	0	0	474	474	0,7885	673	-202

Tabell B-k: Samlet overgangsordning. Kommunene 2005.

Kommune	Overg. ordn. for 2005, 1. år <i>1000 kr</i> 8	Overg ordn. for 2004 eks moms, 2. år <i>1000 kr</i> 9	Overg ordn. moms for 2004, 2. år <i>1000 kr</i> 10	Overg. ordn. for for 2003, 3 år <i>1000 kr</i> 11	Overg. ordn. for for 2002, 4. år <i>1000 kr</i> 12	Sum overgangs- ordning <i>1000 kr</i> 13
1854 Ballangen	-65	406	27	-52	62	378
1856 Røst	-18	293	97	-11	-36	325
1857 Værøy	-20	507	-51	-22	-95	319
1859 Flakstad	-43	478	224	-84	21	597
1860 Vestvågøy	-172	2 357	3 040	-136	373	5 461
1865 Vågan	-137	1 981	1 817	-18	-780	2 864
1866 Hadsel	-121	1 771	2 228	143	-19	4 003
1867 Bø	-77	1 047	374	-98	67	1 313
1868 Øksnes	-79	1 095	819	2	-149	1 688
1870 Sortland	138	3 082	959	-70	-32	4 078
1871 Andøy	-98	887	1 212	-174	-26	1 802
1874 Moskenes	-26	630	15	-69	-239	311
<b>Nordland</b>	19	42 961	9 092	51	-4 807	47 316
1901 Harstad	-253	2 420	2 370	451	-1 183	3 805
1902 Tromsø	-550	-2 714	-2 498	197	2 905	-2 660
1911 Kvæfjord	8 307	685	-22	77	145	9 192
1913 Skånland	-60	752	165	69	-81	845
1915 Bjarkøy	-24	636	-402	-42	35	204
1917 Ibestad	-43	725	-235	-6	245	687
1919 Gratangen	-42	514	32	141	120	765
1920 Lavangen	-32	215	-90	-29	108	172
1922 Bardu	-66	-15	-394	293	-38	-221
1923 Salangen	-45	975	-350	100	244	924
1924 Målselv	-95	-339	99	88	-713	-959
1925 Sørreisa	-48	851	-255	26	76	649
1926 Dyrøy	-39	425	56	-91	125	475
1927 Tranøy	-50	593	-79	-39	220	646
1928 Torsken	-37	393	-37	25	-228	116
1929 Berg	-34	383	-214	3	-280	-142
1931 Lenvik	-165	934	988	196	-776	1 177
1933 Balsfjord	-120	388	1 403	-127	-390	1 155
1936 Karlsøy	-131	1 963	-575	37	-359	936
1938 Lyngen	-175	745	272	-57	-155	631
1939 Storfjord	-97	552	393	-22	-137	689
1940 Kåfjord	-112	725	248	72	76	1 009
1941 Skjervøy	-143	1 274	58	-21	-260	908
1942 Nordreisa	-238	1 472	100	36	-269	1 102
1943 Kvænangen	-91	803	-176	-47	-129	360
<b>Troms</b>	5 617	15 354	857	1 332	-697	22 464
2002 Vardø	-109	1 279	-455	-52	-167	496
2003 Vadsø	-263	1 642	-328	250	-253	1 047
2004 Hammerfest	-373	2 984	-2 403	113	-893	-572
2011 Kautokeino	-131	-173	-591	139	66	-689
2012 Alta	-786	884	1 734	840	-2 080	591
2014 Loppa	-80	1 976	-773	-2	40	1 161
2015 Hasvik	-58	463	-701	34	46	-215
2017 Kvalsund	-65	470	-34	-1	-311	60
2018 Måsøy	-75	687	-540	-22	-55	-5
2019 Nordkapp	-161	1 347	-835	-54	-301	-5

Tabell B-k: Samlet overgangsordning. Kommunene 2005.

Kommune	Redusert fritak for el-avgift	Verts- kommune- tilskudd	Summen av seks endringer	Sum kolonne 1 til 3	Andel beregnet utgifts- behov promille	Kolonne 4 fordelt etter IS-krit. 1000 kr	Overg. ordning for 2005 1000 kr
	1000 kr	1000 kr	1000 kr	1000 kr	promille	1000 kr	1000 kr
	1	2	3	4	5	6	7
2020 Porsanger	0	0	571	571	0,9488	810	-234
2021 Karasjok	0	0	399	399	0,6629	566	-169
2022 Lebesby	0	0	237	237	0,3934	336	-93
2023 Gamvik	0	0	203	203	0,3367	287	-87
2024 Berlevåg	0	0	174	174	0,2893	247	-69
2025 Tana	0	0	447	447	0,7433	635	-185
2027 Nesseby	0	0	187	187	0,3103	265	-80
2028 Båtsfjord	0	0	288	288	0,4797	410	-115
2030 Sør-Varanger	0	0	1 286	1 286	2,1378	1 825	-536
<b>Finnmark</b>	0	0	10 029	10 029	16,6758	14 237	-4 195
<b>Hele landet</b>	168 000	84 370	601 411	853 781	1 000	853 781	0



Tabell B-k: Samlet overgangsordning. Kommunene 2005.

Kommune	Overg. ordn. for 2005, 1.år <i>1000 kr</i> 8	Overg ordn. for 2004 eks moms, 2. år <i>1000 kr</i> 9	Overg ordn. moms for 2004, 2. år <i>1000 kr</i> 10	Overg. ordn. for for 2003, 3 år <i>1000 kr</i> 11	Overg. ordn. for for 2002, 4. år <i>1000 kr</i> 12	Sum overgangs- ordning <i>1000 kr</i> 13
2020 Porsanger	-187	1 293	-418	73	-405	357
2021 Karasjok	-135	550	-448	152	284	403
2022 Lebesby	-74	691	-721	52	-174	-225
2023 Gamvik	-70	847	-463	11	-422	-97
2024 Berlevåg	-55	617	-230	-39	-75	219
2025 Tana	-148	454	-29	100	-350	27
2027 Nesseby	-64	416	-299	-31	72	94
2028 Båtsfjord	-92	908	-459	9	-174	193
2030 Sør-Varanger	-429	1 641	-542	366	-1 501	-465
<b>Finnmark</b>	<b>-3 356</b>	<b>18 976</b>	<b>-8 533</b>	<b>1 938</b>	<b>-6 652</b>	<b>2 373</b>
<b>Hele landet</b>	<b>0</b>	<b>0</b>	<b>0</b>	<b>0</b>	<b>0</b>	<b>0</b>

## Tabell C-k

### Enkeltsaker utenfor overgangsordningen og inndelingstilskudd. Kommunene

Ny i tabell C-k, i forhold til den tilsvarende tabellen i rundskriv H-23/04, som ble sendt ut i forbindelse med statsbudsjettet, er kolonne 6 "Korreksjon momskompensasjon".

Følgende enkeltsaker ligger i tabell C-k:

Kol.	Sak	Departement	Beløp i 1 000 kr
1	Conrad Svendsen senter (CSS)	SOS	30 841
2	Forsøk med oppgavedifferensiering	KRD	172 765
3	Inndelingstilskudd	KRD	15 881
4	Økt timetall i grunnskolen	UFD	134 430
5	Momskompensasjon	KRD	-1 630 650
6	Korreksjon momskompensasjon	KRD	-75 506
7	SUM		-1 352 239

#### Kolonne 1 – Conrad Svendsen senter.

En vesentlig del av det øremerkede tilskuddet til driftsomlegging ved Conrad Svendsen senter (kap. 673 post 60) ble innlemmet i inntektssystemet i 2003. I 2001 ble det foretatt en driftsomlegging ved senteret, og en rekke kommuner overtok ansvaret for beboere ved institusjonen, som tidligere var finansiert av fylkeskommunene. Det ble i 2002 opprettet en øremerket bevilgning på 32 millioner kroner på Sosialdepartementets budsjett, hvorav 28,9 millioner kroner ble innlemmet i inntektssystemet i 2003. Midlene vil bli holdt utenfor overgangsordningen t.o.m. 2007. Midlene er prisjustert i perioden 2003 til 2005.

#### Kolonne 2 – Forsøk med oppgavedifferensiering

Det gjennomføres et fireårig forsøk med oppgavedifferensiering. Båtsfjord kommune har ansvaret for videregående opplæring, oppstart var 1. august 2003. Oslo kommune har fått ansvaret for Aetats arbeidsmarkedstiltak for forsøksperioden 2004-2007. Bergen, Kristiansand og Stavanger kommune har overtatt ansvaret på kulturminnefeltet fra fylkeskommunen for perioden 2004-2007. I tillegg pågår det forsøk med alternativ forvaltningsorganisering av transportsystemene i Bergen og Trondheim kommune. De budsjettmessige konsekvensene av forsøk med oppgavedifferensiering er nærmere redegjort for i St.prp. nr. 1 Tillegg nr. 3 (2003-2004) *Forsøk med oppgavedifferensiering mv.* Se også <http://odin.dep.no/krd/norsk/kommune/oppgave/016001-990077/dok-bn.html>.

#### Kolonne 3 – Inndelingstilskudd.

Inndelingstilskuddet gis som kompensasjon til kommuner som slutter seg sammen.

Inndelingstilskuddet fryses reelt i 10 år (holdes utenfor overgangsordningen), og trappes deretter gradvis ned over 5 år. For nærmere omtale av inndelingstilskuddet vises det til innledningen foran og til kap. 18.2 i St.prp. nr. 64 (2001-2002) *Om lokaldemokrati, velferd og økonomi i kommunesektoren 2003*.

#### **Kolonne 4 – Økt timetall grunnskolen.**

Det legges opp til en økning av timetallet for 1.-4. klasse i grunnskolen med fire uketimer fra skoleåret 2005/06. Som følge av dette økes rammetilskuddet til kommunene med 134,4 mill kroner (5/12 virkning). Tilskuddet er fordelt mellom kommunene etter andel 6-15 åringer per 1. januar 2004.

#### **Kolonne 5 og 6 – Momskompensasjon**

Ved innføringen av den generelle momskompensasjonsordningen ble det foretatt et trekk i rammetilskuddet for å finansiere ordningen. Trekket i rammetilskuddet var 1,6 mrd. kroner lavere enn forventede kompensasjonskrav for 2004. Avviket tilsvarte volumet av den gamle, begrensede ordningen. I 2005 vil kommunene motta krav for hele 2005 og i tillegg kompensasjonskrav for 2003. Det har derfor blitt foretatt særskilt uttrekk i 2005 tilsvarende kravene for 2003 for å finansiere siste rest av den begrensede ordningen. Fordelingen på den enkelte kommune vises i kolonne 5. I etterkant har oversikten over kompensert moms for 2003 blitt oppdatert. Korrigeringene som dette har medført i uttrekket for den enkelte, er vist i kolonne 6.

#### **Kolonne 7 – Sum utenfor overgangsordningen.**

Summen av kolonne 1-6. Tallet benyttes i tabell 2-k, kolonne 4. Tilskuddene er lagt inn i inntektssystemet, men holdes utenfor overgangsordningen i 2005.

Tabell C-k: Utenfor overgangsordning og inndelingstilskudd. Kommunene 2005.

Kommune	Conrad Svendsen senter <i>(1 000 kr)</i>	Forsøk med oppgave- diff. <i>(1000 kr)</i>	Inndelings- tilskudd <i>(1 000 kr)</i>	Økt timetall i grunn- skoler <i>(1 000 kr)</i>	Moms- komp. <i>(1 000 kr)</i>	Korreksjon moms- komp. <i>(1000 kr.)</i>	Sum kolonne 1 til 6 <i>(1 000 kr)</i>
	1	2	3	4	5	6	7
0101 Halden	0	0	0	779	-4 346	0	-3 567
0104 Moss	0	0	0	742	-8 552	0	-7 810
0105 Sarpsborg	0	0	0	1 367	-8 863	0	-7 496
0106 Fredrikstad	0	0	0	1 964	-19 982	0	-18 018
0111 Hvaler	0	0	0	99	-748	0	-649
0118 Aremark	0	0	0	41	-167	0	-126
0119 Marker	0	0	0	95	-791	0	-696
0121 Rømskog	0	0	0	17	-315	0	-298
0122 Trøgstad	0	0	0	138	-1 496	0	-1 358
0123 Spydeberg	0	0	0	139	-1 016	0	-877
0124 Askim	0	0	0	412	-1 621	0	-1 209
0125 Eidsberg	0	0	0	297	-10 680	0	-10 383
0127 Skiptvet	0	0	0	100	-963	0	-863
0128 Rakkestad	0	0	0	204	-531	0	-327
0135 Råde	0	0	0	188	-3 027	0	-2 839
0136 Rygge	0	0	0	426	-8 643	0	-8 217
0137 Våler	0	0	0	138	-383	0	-245
0138 Hobøl	1 215	0	0	149	-1 241	0	123
<b>Østfold</b>	1 215	0	0	7 295	-73 365	0	-64 855
0211 Vestby	0	0	0	397	-2 117	0	-1 720
0213 Ski	0	0	0	884	-20 336	0	-19 452
0214 Ås	0	0	0	485	-8 026	0	-7 541
0215 Frogn	0	0	0	447	-4 358	0	-3 911
0216 Nesodden	0	0	0	592	0	-6 554	-5 962
0217 Oppegård	0	0	0	768	-15 714	0	-14 946
0219 Bærum	1 121	0	0	3 257	-46 224	60	-41 786
0220 Asker	0	0	0	1 723	-37 371	1 696	-33 952
0221 Aurskog-Høland	0	0	0	378	-5 199	0	-4 821
0226 Sørums	0	0	0	419	-10 716	0	-10 297
0227 Fet	0	0	0	301	-6 692	0	-6 391
0228 Rælingen	1 227	0	0	426	-4 296	0	-2 643
0229 Enebakk	1 187	0	0	310	-1 913	0	-416
0230 Lørenskog	819	0	0	934	-8 677	0	-6 924
0231 Skedsmo	0	0	0	1 209	-12 972	0	-11 763
0233 Nittedal	0	0	0	666	-4 695	0	-4 029
0234 Gjerdrum	0	0	0	175	-1 609	0	-1 434
0235 Ullensaker	0	0	0	693	-6 130	0	-5 437
0236 Nes	0	0	0	574	-12 350	-943	-12 719
0237 Eidsvoll	808	0	0	528	-3 856	-627	-3 147
0238 Nannestad	0	0	0	320	-2 957	0	-2 637
0239 Hurdal	0	0	0	78	-223	0	-145
<b>Akershus</b>	5 162	0	0	15 564	-216 431	-6 368	-202 073
0301 Oslo	9 449	42 106	0	11 554	-214 918	-6 400	-158 209
0402 Kongsvinger	0	0	0	460	-4 749	0	-4 289
0403 Hamar	1 081	0	0	704	-3 289	0	-1 504
0412 Ringsaker	1 205	0	0	945	-8 601	0	-6 451
0415 Løten	0	0	0	217	-1 541	0	-1 324
0417 Stange	0	0	0	537	-3 066	0	-2 529

Tabell C-k: Utenfor overgangsordning og inndelingstilskudd. Kommunene 2005.

Kommune	Conrad Svendsen senter <i>(1 000 kr)</i>	Forsøk med oppgave- diff. <i>(1000 kr)</i>	Inndelings- tilskudd <i>(1 000 kr)</i>	Økt timetall i grunn- skoler <i>(1 000 kr)</i>	Moms- komp. <i>(1 000 kr)</i>	Korreksjon moms- komp. <i>(1000 kr.)</i>	Sum kolonne 1 til 6 <i>(1 000 kr)</i>
	1	2	3	4	5	6	7
0418 Nord-Odal	0	0	0	129	-3 825	0	-3 696
0419 Sør-Odal	0	0	0	213	0	-2 817	-2 604
0420 Eidskog	0	0	0	186	-4 668	0	-4 482
0423 Grue	0	0	0	129	-4 917	0	-4 788
0425 Åsnes	0	0	0	200	-666	0	-466
0426 Våler	0	0	0	92	-3 210	0	-3 118
0427 Elverum	0	0	0	538	-2 475	0	-1 937
0428 Trysil	0	0	0	186	-1 490	0	-1 304
0429 Åmot	0	0	0	104	-444	0	-340
0430 Stor-Elvdal	0	0	0	71	-3 126	0	-3 055
0432 Rendalen	0	0	0	55	-913	0	-858
0434 Engerdal	0	0	0	41	-184	0	-143
0436 Tolga	0	0	0	64	-358	0	-294
0437 Tynset	0	0	0	162	-466	0	-304
0438 Alvdal	0	0	0	71	-810	0	-739
0439 Folldal	0	0	0	49	-135	0	-86
0441 Os	0	0	0	66	-2 046	0	-1 980
<b>Hedmark</b>	2 286	0	0	5 219	-50 979	-2 817	-46 291
0501 Lillehammer	0	0	0	700	-7 888	0	-7 188
0502 Gjøvik	0	0	0	722	-10 149	-68	-9 495
0511 Dovre	0	0	0	78	-243	0	-165
0512 Lesja	0	0	0	62	-973	0	-911
0513 Skjåk	0	0	0	60	-195	0	-135
0514 Lom	0	0	0	68	-1 211	0	-1 143
0515 Vågå	0	0	0	97	-180	0	-83
0516 Nord-Fron	0	0	0	154	-1 118	0	-964
0517 Sel	0	0	0	170	-1 405	0	-1 235
0519 Sør-Fron	0	0	0	91	-670	0	-579
0520 Ringebu	0	0	0	124	-531	0	-407
0521 Øyer	0	0	0	159	-1 244	0	-1 085
0522 Gausdal	0	0	0	175	-715	0	-540
0528 Østre Toten	0	0	0	411	-4 400	0	-3 989
0529 Vestre Toten	0	0	0	347	-1 745	0	-1 398
0532 Jevnaker	0	0	0	190	-1 114	0	-924
0533 Lunner	939	0	0	262	-962	0	239
0534 Gran	0	0	0	366	-3 597	0	-3 231
0536 Søndre Land	0	0	0	167	-559	0	-392
0538 Nordre Land	0	0	0	188	-2 138	0	-1 950
0540 Sør-Aurdal	0	0	0	96	-2 226	0	-2 130
0541 Etnedal	1 163	0	0	33	-258	0	938
0542 Nord-Aurdal	0	0	0	179	-4 539	0	-4 360
0543 Vestre Slidre	0	0	0	64	-482	0	-418
0544 Øystre Slidre	0	0	0	92	-346	0	-254
0545 Vang	0	0	0	50	-1 155	0	-1 105
<b>Oppland</b>	2 102	0	0	5 104	-50 043	-68	-42 905
0602 Drammen	802	0	0	1 465	-17 053	0	-14 786
0604 Kongsberg	0	0	0	622	-10 095	0	-9 473
0605 Ringerike	0	0	0	776	-11 978	-2	-11 204
0612 Hole	0	0	0	156	-2 189	0	-2 033

Tabell C-k: Utenfor overgangsordning og inndelingstilskudd. Kommunene 2005.

Kommune	Conrad Svendsen senter <i>(1 000 kr)</i>	Forsøk med oppgave- diff. <i>(1000 kr)</i>	Inndelings- tilskudd <i>(1 000 kr)</i>	Økt timetall i grunn- skoler <i>(1 000 kr)</i>	Moms- komp. <i>(1 000 kr)</i>	Korreksjon moms- komp. <i>(1000 kr.)</i>	Sum kolonne 1 til 6 <i>(1 000 kr)</i>
	1	2	3	4	5	6	7
0615 Flå	0	0	0	26	-2 469	0	-2 443
0616 Nes	0	0	0	101	-1 055	0	-954
0617 Gol	0	0	0	115	-1 645	0	-1 530
0618 Hemsedal	0	0	0	55	-1 648	0	-1 593
0619 Ål	0	0	0	146	-1 694	0	-1 548
0620 Hol	0	0	0	119	-841	0	-722
0621 Sigdal	831	0	0	96	-282	0	645
0622 Krødsherad	0	0	0	61	-621	0	-560
0623 Modum	0	0	0	324	-5 285	0	-4 961
0624 Øvre Eiker	0	0	0	455	-3 204	1 561	-1 188
0625 Nedre Eiker	0	0	0	666	-4 448	0	-3 782
0626 Lier	0	0	0	703	-4 993	-73	-4 363
0627 Røyken	0	0	0	565	-3 238	0	-2 673
0628 Hurum	1 068	0	0	270	-1 673	0	-335
0631 Flesberg	0	0	0	70	-2 713	0	-2 643
0632 Rollag	0	0	0	44	-944	0	-900
0633 Nore og Uvdal	0	0	0	79	-933	0	-854
<b>Buskerud</b>	2 701	0	0	6 916	-79 001	1 486	-67 898
0701 Horten	0	0	0	730	-17 620	0	-16 890
0702 Holmestrand	0	0	0	261	-10 242	0	-9 981
0704 Tønsberg	0	0	0	980	0	-14 671	-13 691
0706 Sandefjord	0	0	0	1 192	0	-14 527	-13 335
0709 Larvik	552	0	0	1 196	-27 208	0	-25 460
0711 Svelvik	0	0	0	211	0	-2 652	-2 441
0713 Sande	0	0	0	245	-10 022	0	-9 777
0714 Hof	0	0	0	92	-279	0	-187
0716 Re	0	0	6 100	273	-6 689	0	-316
0719 Andebu	0	0	0	160	-1 204	0	-1 044
0720 Stokke	0	0	0	327	-2 037	0	-1 710
0722 Nøtterøy	0	0	0	637	-10 170	0	-9 533
0723 Tjøme	0	0	0	151	-235	0	-84
0728 Lardal	0	0	0	62	-1 916	0	-1 854
<b>Vestfold</b>	552	0	6 100	6 517	-87 622	-31 850	-106 303
0805 Porsgrunn	0	0	0	959	-9 461	0	-8 502
0806 Skien	0	0	0	1 454	-6 169	-26	-4 741
0807 Notodden	0	0	0	320	-1 295	0	-975
0811 Siljan	0	0	0	82	-760	0	-678
0814 Bamble	0	0	0	459	-5 088	-26	-4 655
0815 Kragerø	0	0	0	298	-5 911	0	-5 613
0817 Drangedal	0	0	0	110	-2 600	0	-2 490
0819 Nome	0	0	0	183	-4 202	0	-4 019
0821 Bø	0	0	0	137	-1 885	0	-1 748
0822 Sauherad	0	0	0	132	-549	0	-417
0826 Tinn	0	0	0	165	-2 452	0	-2 287
0827 Hjartdal	0	0	0	46	-45	0	1
0828 Seljord	0	0	0	71	-2 498	0	-2 427
0829 Kvitseid	0	0	0	76	-247	0	-171
0830 Nissedal	0	0	0	44	-1 201	0	-1 157
0831 Fyresdal	0	0	0	40	-294	0	-254

Tabell C-k: Utenfor overgangsordning og inndelingstilskudd. Kommunene 2005.

Kommune	Conrad Svendsen senter <i>(1 000 kr)</i>	Forsøk med oppgave- diff. <i>(1000 kr)</i>	Inndelings- tilskudd <i>(1 000 kr)</i>	Økt timetall i grunn- skoler <i>(1 000 kr)</i>	Moms- komp. <i>(1 000 kr)</i>	Korreksjon moms- komp. <i>(1000 kr.)</i>	Sum kolonne 1 til 6 <i>(1 000 kr)</i>
	1	2	3	4	5	6	7
0833 Tokke	0	0	0	68	-165	0	-97
0834 Vinje	0	0	0	118	-579	0	-461
<b>Telemark</b>	0	0	0	4 763	-45 401	-52	-40 690
0901 Risør	0	0	0	200	-1 838	0	-1 638
0904 Grimstad	0	0	0	606	-7 809	0	-7 203
0906 Arendal	0	0	0	1 144	-30 975	0	-29 831
0911 Gjerstad	0	0	0	78	-787	0	-709
0912 Vegårshei	0	0	0	58	-140	0	-82
0914 Tvedestrand	0	0	0	177	-1 217	0	-1 040
0919 Froland	0	0	0	160	-923	0	-763
0926 Lillesand	0	0	0	268	-2 687	0	-2 419
0928 Birkenes	0	0	0	152	-2 479	0	-2 327
0929 Åmli	0	0	0	52	-626	0	-574
0935 Iveland	0	0	0	44	-83	0	-39
0937 Evje og Hornnes	0	0	0	96	-445	0	-349
0938 Bygland	0	0	0	38	-2 076	0	-2 038
0940 Valle	0	0	0	38	-237	0	-199
0941 Bykle	0	0	0	26	-1 143	0	-1 117
<b>Aust-Agder</b>	0	0	0	3 139	-53 465	0	-50 326
1001 Kristiansand	0	310	0	2 336	-32 029	1 015	-28 368
1002 Mandal	0	0	0	430	-2 965	39	-2 496
1003 Farsund	0	0	0	291	-1 536	0	-1 245
1004 Flekkefjord	0	0	0	269	-3 517	0	-3 248
1014 Vennesla	0	0	0	422	-5 150	35	-4 693
1017 Songdalen	0	0	0	208	-2 285	0	-2 077
1018 Søgne	0	0	0	326	-3 829	0	-3 503
1021 Marnardal	0	0	0	77	-737	0	-660
1026 Åseral	0	0	0	33	-362	0	-329
1027 Audnedal	0	0	0	51	-525	0	-474
1029 Lindesnes	0	0	0	145	-421	0	-276
1032 Lyngdal	0	0	0	233	-4 764	0	-4 531
1034 Hægebostad	0	0	0	53	-1 346	0	-1 293
1037 Kvinesdal	0	0	0	179	-1 100	0	-921
1046 Sirdal	0	0	0	53	-1 112	0	-1 059
<b>Vest-Agder</b>	0	310	0	5 107	-61 678	1 089	-55 172
1101 Eigersund	0	0	0	448	-5 792	0	-5 344
1102 Sandnes	0	0	0	1 876	-10 458	-28	-8 610
1103 Stavanger	664	206	0	3 321	-29 954	-192	-25 955
1106 Haugesund	0	0	0	891	-9 290	0	-8 399
1111 Sokndal	0	0	0	105	-2 906	0	-2 801
1112 Lund	0	0	0	103	-1 129	0	-1 026
1114 Bjerkreim	0	0	0	86	-1 177	0	-1 091
1119 Hå	0	0	0	520	-5 816	0	-5 296
1120 Klepp	0	0	0	540	-3 830	0	-3 290
1121 Time	0	0	0	488	-5 038	0	-4 550
1122 Gjesdal	0	0	0	381	-4 175	0	-3 794
1124 Sola	0	0	0	732	-7 283	0	-6 551
1127 Randaberg	0	0	0	350	-3 800	0	-3 450

Tabell C-k: Utenfor overgangsordning og inndelingstilskudd. Kommunene 2005.

Kommune	Conrad Svendsen senter <i>(1 000 kr)</i>	Forsøk med oppgave- diff. <i>(1000 kr)</i>	Inndelings- tilskudd <i>(1 000 kr)</i>	Økt timetall i grunn- skoler <i>(1 000 kr)</i>	Moms- komp. <i>(1 000 kr)</i>	Korreksjon moms- komp. <i>(1000 kr.)</i>	Sum kolonne 1 til 6 <i>(1 000 kr)</i>
	1	2	3	4	5	6	7
1129 Forsand	0	0	0	37	-184	-81	-228
1130 Strand	0	0	0	354	-2 396	0	-2 042
1133 Hjelmeland	0	0	0	86	-327	0	-241
1134 Suldal	0	0	0	117	-1 467	0	-1 350
1135 Sauda	0	0	0	151	-716	0	-565
1141 Finnøy	0	0	0	99	-1 066	0	-967
1142 Rennesøy	0	0	0	122	-1 122	-8	-1 008
1144 Kvitøy	0	0	0	15	-109	0	-94
1145 Bokn	0	0	0	25	-1 137	0	-1 112
1146 Tysvær	0	0	0	340	-2 294	0	-1 954
1149 Karmøy	0	0	0	1 294	-6 295	-284	-5 285
1151 Utsira	0	0	0	7	-42	0	-35
1154 Vindafjord	0	0	0	147	-2 840	0	-2 693
1159 Ølen	0	0	0	110	-275	0	-165
<b>Rogaland</b>	664	206	0	12 745	-110 918	-593	-97 896
1201 Bergen	1 165	56 244	0	6 799	-87 497	-1 017	-24 306
1211 Etne	1 310	0	0	114	0	-2 606	-1 182
1216 Sveio	0	0	0	165	-212	0	-47
1219 Bømlo	0	0	0	386	-2 302	0	-1 916
1221 Stord	0	0	0	586	-4 188	0	-3 602
1222 Fitjar	0	0	0	92	-171	0	-79
1223 Tysnes	0	0	0	84	0	-1 807	-1 723
1224 Kvinnherad	0	0	0	410	-7 526	0	-7 116
1227 Jondal	0	0	0	30	-550	0	-520
1228 Odda	0	0	0	211	-3 213	0	-3 002
1231 Ullensvang	0	0	0	98	-1 322	0	-1 224
1232 Eidfjord	0	0	0	28	-172	0	-144
1233 Ulvik	0	0	0	37	-184	0	-147
1234 Granvin	0	0	0	34	-70	0	-36
1235 Voss	0	0	0	391	-1 941	0	-1 550
1238 Kvam	0	0	0	262	-4 520	0	-4 258
1241 Fusa	0	0	0	115	0	-445	-330
1242 Samnanger	0	0	0	67	-232	0	-165
1243 Os	0	0	0	492	0	-2 307	-1 815
1244 Austevoll	0	0	0	157	0	-3 646	-3 489
1245 Sund	0	0	0	177	0	-800	-623
1246 Fjell	0	0	0	758	-6 406	0	-5 648
1247 Askøy	0	0	0	685	0	-9 270	-8 585
1251 Vaksdal	0	0	0	128	-1 919	0	-1 791
1252 Modalen	0	0	0	11	-98	0	-87
1253 Osterøy	0	0	0	249	0	-5 938	-5 689
1256 Meland	0	0	0	216	-2 545	0	-2 329
1259 Øygarden	0	0	0	143	-2 039	0	-1 896
1260 Radøy	0	0	0	145	-442	0	-297
1263 Lindås	0	0	0	405	-3 273	0	-2 868
1264 Austrheim	0	0	0	78	-686	0	-608
1265 Fedje	0	0	0	18	-210	0	-192
1266 Masfjorden	0	0	0	56	-142	0	-86
<b>Hordaland</b>	2 475	56 244	0	13 630	-131 860	-27 836	-87 347



Tabell C-k: Utenfor overgangsordning og inndelingstilskudd. Kommunene 2005.

Kommune	Conrad Svendsen senter <i>(1 000 kr)</i>	Forsøk med oppgave- diff. <i>(1000 kr)</i>	Inndelings- tilskudd <i>(1 000 kr)</i>	Økt timetall i grunn- skoler <i>(1 000 kr)</i>	Moms- komp. <i>(1 000 kr)</i>	Korreksjon moms- komp. <i>(1000 kr.)</i>	Sum kolonne 1 til 6 <i>(1 000 kr)</i>
	1	2	3	4	5	6	7
1401 Flora	0	0	0	383	-3 415	0	-3 032
1411 Gulen	0	0	0	80	-123	0	-43
1412 Solund	0	0	0	27	-772	0	-745
1413 Hyllestad	0	0	0	45	-2 120	0	-2 075
1416 Høyanger	0	0	0	138	-4 809	-998	-5 669
1417 Vik	0	0	0	83	-210	0	-127
1418 Balestrand	0	0	0	48	-726	18	-660
1419 Leikanger	0	0	0	64	-2 265	0	-2 201
1420 Sogndal	0	0	0	205	-2 817	246	-2 366
1421 Aurland	0	0	0	56	-2 678	0	-2 622
1422 Lærdal	0	0	0	66	-705	0	-639
1424 Årdal	0	0	0	155	-3 973	0	-3 818
1426 Luster	0	0	0	157	-2 889	0	-2 732
1428 Askvoll	0	0	0	99	-1 301	0	-1 202
1429 Fjaler	0	0	0	85	-980	0	-895
1430 Gaular	0	0	0	91	-751	0	-660
1431 Jølster	0	0	0	95	-213	0	-118
1432 Førde	0	0	0	385	-2 121	0	-1 736
1433 Naustdal	0	0	0	84	-1 075	0	-991
1438 Bremanger	0	0	0	115	-2 034	0	-1 919
1439 Vågsøy	0	0	0	187	-6 098	0	-5 911
1441 Selje	0	0	0	102	-435	0	-333
1443 Eid	0	0	0	191	-1 536	0	-1 345
1444 Hornindal	0	0	0	41	-469	0	-428
1445 Gloppen	0	0	0	183	-1 084	0	-901
1449 Stryn	0	0	0	211	-1 994	0	-1 783
<b>Sogn og Fjordane</b>	<b>0</b>	<b>0</b>	<b>0</b>	<b>3 377</b>	<b>-47 593</b>	<b>-734</b>	<b>-44 950</b>
1502 Molde	0	0	0	718	-13 700	0	-12 982
1503 Kristiansund	0	0	0	434	-9 399	0	-8 965
1504 Ålesund	0	0	0	1 163	-13 221	0	-12 058
1511 Vanylven	0	0	0	110	-743	0	-633
1514 Sande	0	0	0	77	-591	0	-514
1515 Herøy	0	0	0	255	-3 070	0	-2 815
1516 Ulstein	0	0	0	224	-3 702	0	-3 478
1517 Hareid	0	0	0	158	-1 575	0	-1 417
1519 Volda	0	0	0	268	-10 918	0	-10 650
1520 Ørsta	0	0	0	309	-3 019	0	-2 710
1523 Ørskog	0	0	0	63	-661	0	-598
1524 Norddal	0	0	0	53	-832	0	-779
1525 Stranda	0	0	0	145	-4 064	0	-3 919
1526 Stordal	0	0	0	29	-403	0	-374
1528 Sykkylven	0	0	0	226	-4 747	0	-4 521
1529 Skodje	0	0	0	121	-475	0	-354
1531 Sula	0	0	0	241	-4 634	0	-4 393
1532 Giske	0	0	0	220	-685	0	-465
1534 Haram	0	0	0	267	-1 807	0	-1 540
1535 Vestnes	0	0	0	221	-7 301	0	-7 080
1539 Rauma	0	0	0	226	-966	0	-740
1543 Nesset	0	0	0	98	-1 186	0	-1 088
1545 Midsund	0	0	0	54	-372	0	-318

Tabell C-k: Utenfor overgangsordning og inndelingstilskudd. Kommunene 2005.

Kommune	Conrad Svendsen senter <i>(1 000 kr)</i>	Forsøk med oppgave- diff. <i>(1000 kr)</i>	Inndelings- tilskudd <i>(1 000 kr)</i>	Økt timetall i grunn- skoler <i>(1 000 kr)</i>	Moms- komp. <i>(1 000 kr)</i>	Korreksjon moms- komp. <i>(1000 kr.)</i>	Sum kolonne 1 til 6 <i>(1 000 kr)</i>
	1	2	3	4	5	6	7
1546 Sandøy	0	0	0	30	-251	0	-221
1547 Aukra	0	0	0	95	-398	0	-303
1548 Fræna	0	0	0	294	-1 401	0	-1 107
1551 Eide	0	0	0	110	-485	0	-375
1554 Averøy	0	0	0	169	-2 506	0	-2 337
1556 Frei	0	0	0	198	-1 117	0	-919
1557 Gjemnes	0	0	0	69	-772	0	-703
1560 Tingvoll	0	0	0	82	-993	0	-911
1563 Sunndal	0	0	0	217	-871	0	-654
1566 Surnadal	0	0	0	184	-1 112	0	-928
1567 Rindal	0	0	0	62	-185	0	-123
1569 Aure	0	0	0	72	-1 189	0	-1 117
1571 Halså	0	0	0	43	-182	0	-139
1572 Tustna	0	0	0	31	-338	0	-307
1573 Smøla	0	0	0	59	-406	0	-347
<b>Møre og Romsdal</b>	0	0	0	7 395	-100 277	0	-92 882
1601 Trondheim	3 136	63 158	0	4 327	-58 154	0	12 467
1612 Hemne	0	0	0	134	-1 696	0	-1 562
1613 Snillfjord	0	0	0	33	-234	0	-201
1617 Hitra	0	0	0	118	-4 809	0	-4 691
1620 Frøya	0	0	0	116	-1 159	0	-1 043
1621 Ørland	0	0	0	171	-697	0	-526
1622 Agdenes	0	0	0	57	-628	0	-571
1624 Rissa	0	0	0	203	-525	0	-322
1627 Bjugn	0	0	0	152	-1 441	0	-1 289
1630 Åfjord	0	0	0	103	-2 579	0	-2 476
1632 Roan	0	0	0	30	-44	0	-14
1633 Osen	0	0	0	25	-336	0	-311
1634 Oppdal	0	0	0	199	-1 373	0	-1 174
1635 Rennebu	0	0	0	78	-1 037	0	-959
1636 Meldal	0	0	0	102	-1 856	0	-1 754
1638 Orkdal	0	0	0	305	-2 510	0	-2 205
1640 Røros	0	0	0	156	-3 348	0	-3 192
1644 Holtålen	0	0	0	59	-702	0	-643
1648 Midtre Gauldal	0	0	0	180	-1 281	0	-1 101
1653 Melhus	0	0	0	454	-2 566	-854	-2 966
1657 Skaun	0	0	0	199	-2 502	0	-2 303
1662 Klæbu	0	0	0	208	-482	0	-274
1663 Malvik	0	0	0	420	-7 130	-65	-6 775
1664 Selbu	0	0	0	111	-309	0	-198
1665 Tydal	0	0	0	31	-996	0	-965
<b>Sør-Trøndelag</b>	3 136	63 158	0	7 971	-98 394	-919	-25 048
1702 Steinkjer	0	0	0	622	-3 639	0	-3 017
1703 Namsos	0	0	0	390	-4 092	0	-3 702
1711 Meråker	0	0	0	75	-465	0	-390
1714 Stjørdal	0	0	0	595	-5 838	0	-5 243
1717 Frosta	0	0	0	77	-118	0	-41
1718 Leksvik	0	0	0	104	-1 553	0	-1 449
1719 Levanger	0	0	0	587	-5 756	0	-5 169

Tabell C-k: Utenfor overgangsordning og inndelingstilskudd. Kommunene 2005.

Kommune	Conrad Svendsen senter <i>(1 000 kr)</i>	Forsøk med oppgave- diff. <i>(1000 kr)</i>	Inndelings- tilskudd <i>(1 000 kr)</i>	Økt timetall i grunn- skoler <i>(1 000 kr)</i>	Moms- komp. <i>(1 000 kr)</i>	Korreksjon moms- komp. <i>(1000 kr.)</i>	Sum kolonne 1 til 6 <i>(1 000 kr)</i>
	1	2	3	4	5	6	7
1721 Verdal	1 099	0	0	443	-2 134	0	-592
1723 Mosvik	0	0	0	28	-225	0	-197
1724 Verran	0	0	0	75	-363	0	-288
1725 Namdalseid	0	0	0	53	-921	0	-868
1729 Inderøy	0	0	0	203	-3 694	0	-3 491
1736 Snåsa	0	0	0	76	-167	0	-91
1738 Lierne	0	0	0	39	-261	0	-222
1739 Røyrvik	0	0	0	16	-126	0	-110
1740 Namsskogan	0	0	0	23	-1 796	0	-1 773
1742 Grong	0	0	0	75	-152	0	-77
1743 Høylandet	0	0	0	31	-857	0	-826
1744 Overhalla	0	0	0	113	-860	0	-747
1748 Fosnes	0	0	0	26	-335	0	-309
1749 Flatanger	0	0	0	38	-158	0	-120
1750 Vikna	0	0	0	130	-3 269	0	-3 139
1751 Nærøy	0	0	0	169	-3 539	0	-3 370
1755 Leka	0	0	0	18	-145	0	-127
<b>Nord-Trøndelag</b>	1 099	0	0	4 007	-40 463	0	-35 357
1804 Bodø	0	0	9 781	1 367	-18 349	0	-7 201
1805 Narvik	0	0	0	555	-2 716	0	-2 161
1811 Bindal	0	0	0	53	-1 456	0	-1 403
1812 Sømna	0	0	0	66	-512	0	-446
1813 Brønnøy	0	0	0	249	-4 109	0	-3 860
1815 Vega	0	0	0	42	-298	0	-256
1816 Vevelstad	0	0	0	12	-32	0	-20
1818 Herøy	0	0	0	57	-116	0	-59
1820 Alstahaug	0	0	0	240	-876	0	-636
1822 Leirfjord	0	0	0	78	-419	0	-341
1824 Vefsn	0	0	0	398	-1 709	0	-1 311
1825 Grane	0	0	0	43	-439	0	-396
1826 Hattfjelldal	0	0	0	43	-1 330	0	-1 287
1827 Dønna	0	0	0	46	-502	0	-456
1828 Nesna	0	0	0	62	-966	0	-904
1832 Hemnes	0	0	0	143	-2 280	0	-2 137
1833 Rana	0	0	0	781	-3 972	0	-3 191
1834 Lurøy	0	0	0	59	-834	0	-775
1835 Træna	0	0	0	15	0	-54	-39
1836 Rødøy	0	0	0	44	-60	0	-16
1837 Meløy	0	0	0	220	-1 292	0	-1 072
1838 Gildeskål	0	0	0	65	-4 057	0	-3 992
1839 Beiarn	0	0	0	31	-64	0	-33
1840 Saltdal	0	0	0	142	-289	0	-147
1841 Fauske	0	0	0	285	-5 014	0	-4 729
1845 Sørfold	0	0	0	60	-234	0	-174
1848 Steigen	0	0	0	88	-349	0	-261
1849 Hamarøy	0	0	0	54	-882	0	-828
1850 Tysfjord	0	0	0	62	-564	0	-502
1851 Lødingen	0	0	0	68	-268	0	-200
1852 Tjeldsund	0	0	0	37	-1 067	0	-1 030
1853 Evenes	0	0	0	36	-875	0	-839

Tabell C-k: Utenfor overgangsordning og inndelingstilskudd. Kommunene 2005.

Kommune	Conrad Svendsen senter <i>(1 000 kr)</i>	Forsøk med oppgave- diff. <i>(1000 kr)</i>	Inndelings- tilskudd <i>(1 000 kr)</i>	Økt timetall i grunn- skoler <i>(1 000 kr)</i>	Moms- komp. <i>(1 000 kr)</i>	Korreksjon moms- komp. <i>(1000 kr.)</i>	Sum kolonne 1 til 6 <i>(1 000 kr)</i>
	1	2	3	4	5	6	7
1854 Ballangen	0	0	0	73	-978	0	-905
1856 Røst	0	0	0	20	-826	0	-806
1857 Værøy	0	0	0	24	-22	0	2
1859 Flakstad	0	0	0	50	-385	0	-335
1860 Vestvågøy	0	0	0	355	-1 671	0	-1 316
1865 Vågan	0	0	0	257	-2 316	0	-2 059
1866 Hadsel	0	0	0	243	-1 791	0	-1 548
1867 Bø	0	0	0	76	-5 416	0	-5 340
1868 Øksnes	0	0	0	153	-669	0	-516
1870 Sortland	0	0	0	314	-3 719	0	-3 405
1871 Andøy	0	0	0	161	-707	0	-546
1874 Moskenes	0	0	0	31	-603	0	-572
<b>Nordland</b>	0	0	9 781	7 257	-75 033	-54	-58 049
1901 Harstad	0	0	0	716	-7 741	0	-7 025
1902 Tromsø	0	0	0	1 883	-27 862	0	-25 979
1911 Kvæfjord	0	0	0	105	-1 238	0	-1 133
1913 Skånland	0	0	0	76	-327	0	-251
1915 Bjarkøy	0	0	0	14	-367	0	-353
1917 Ibestad	0	0	0	44	-886	0	-842
1919 Gratangen	0	0	0	38	0	-390	-352
1920 Lavangen	0	0	0	28	-225	0	-197
1922 Bardu	0	0	0	103	-633	0	-530
1923 Salangen	0	0	0	68	-574	0	-506
1924 Målselv	0	0	0	202	-1 104	0	-902
1925 Sørreisa	0	0	0	100	-3 137	0	-3 037
1926 Dyrøy	0	0	0	37	-720	0	-683
1927 Tranøy	0	0	0	46	-215	0	-169
1928 Torsken	0	0	0	27	-169	0	-142
1929 Berg	0	0	0	34	-551	0	-517
1931 Lenvik	0	0	0	348	-4 729	0	-4 381
1933 Balsfjord	0	0	0	164	-2 349	0	-2 185
1936 Karlsøy	0	0	0	67	-906	0	-839
1938 Lyngen	0	0	0	86	-1 213	0	-1 127
1939 Storfjord	0	0	0	52	-103	0	-51
1940 Kåfjord	0	0	0	70	-167	0	-97
1941 Skjervøy	0	0	0	103	-312	0	-209
1942 Nordreisa	0	0	0	144	-2 247	0	-2 103
1943 Kvæningen	0	0	0	38	-201	0	-163
<b>Troms</b>	0	0	0	4 593	-57 976	-390	-53 773
2002 Vardø	0	0	0	63	-280	0	-217
2003 Vadsø	0	0	0	207	-1 827	0	-1 620
2004 Hammerfest	0	0	0	283	-7 074	0	-6 791
2011 Kautokeino	0	0	0	96	-314	0	-218
2012 Alta	0	0	0	611	-6 383	0	-5 772
2014 Loppa	0	0	0	37	-1 574	0	-1 537
2015 Hasvik	0	0	0	31	-333	0	-302
2017 Kvalsund	0	0	0	26	-958	0	-932
2018 Måsøy	0	0	0	38	-1 092	0	-1 054
2019 Nordkapp	0	0	0	100	-1 752	0	-1 652

Tabell C-k: Utenfor overgangsordning og inndelingstilskudd. Kommunene 2005.

Kommune	Conrad Svendsen senter <i>(1 000 kr)</i>	Forsøk med oppgave- diff. <i>(1000 kr)</i>	Inndelings- tilskudd <i>(1 000 kr)</i>	Økt timetall i grunn- skoler <i>(1 000 kr)</i>	Moms- komp. <i>(1 000 kr)</i>	Korreksjon moms- komp. <i>(1000 kr.)</i>	Sum kolonne 1 til 6 <i>(1 000 kr)</i>
	1	2	3	4	5	6	7
2020 Porsanger	0	0	0	125	-2 507	0	-2 382
2021 Karasjøk	0	0	0	95	-528	0	-433
2022 Lebesby	0	0	0	40	-1 104	0	-1 064
2023 Gamvik	0	0	0	33	-92	0	-59
2024 Berlevåg	0	0	0	33	-118	0	-85
2025 Tana	0	0	0	87	-1 526	0	-1 439
2027 Nesseby	0	0	0	23	-59	0	-36
2028 Båtsfjord	0	10 741	0	63	-3 781	0	7 023
2030 Sør-Varanger	0	0	0	287	-3 931	0	-3 644
<b>Finnmark</b>	0	10 741	0	2 279	-35 233	0	-22 213
<b>Hele landet</b>	30 841	172 765	15 881	134 430	-1 630 650	-75 506	-1 352 239

## Tabell D-k

### Indeks for beregnet utgiftsbehov. Kommuner

Indeks for beregnet utgiftsbehov (kolonne 8 og 23) beregnes ved hjelp av kostnadsnøkkelen for utgiftsutjevningen med tilhørende kriteriedata. Det vises til innledning for en nærmere omtale. Det beregnes to indekser for utgiftsbehov.

Den første indeksen er knyttet til alderskriteriene i kostnadsnøkkelen. Denne skal sammenholdes med nyere befolkningstall fra 1. januar 2005. Første steg er å beregne den enkelte kommunes andel av landssummen for det enkelte kriterium. Så beregnes den enkelte kommunes andel av landets innbyggertall (det vil si innbyggertallet i kommunen dividert med innbyggertall per 1. januar 2005).

Den andre indeksen er knyttet til de andre kriteriene i kostnadsnøkkelen (de kriteriene som ikke er alderskriteriene). Disse skal sammenholdes med innbyggertallet per 1. januar 2004, da kriterieverdiene ikke kan oppdateres med nyere tall. Så beregnes den enkelte kommunes andel av landets innbyggertall (det vil si innbyggertallet i kommunen dividert med innbyggertall i landet per 1. januar 2004).

Deretter beregnes indeks for det enkelte kriterium etter følgende formel:

$$Indeks_k = \frac{\text{Kommunens andel av kriterium}_k}{\text{Kommunens andel av innbyggere}}$$

Her er indeksene i kolonne 2-8 basert på innbyggertall per 1. januar 2005, mens indeksene i kolonne 10-23 er basert på innbyggertall per 1. januar 2004.

En kommune som har indeks lik 1,0 for kriteriet innbyggere 0-5 år har like stor andel av landets 0-5-åringer som av landets innbyggere totalt. En kommune med indeks lik 1,1 for samme kriterium har 10 prosent større andel 0-5-åringer enn andel innbyggere. En kommune med indeks lik 0,9 for samme kriterium har 10 prosent lavere andel 0-5-åringer enn andel innbyggere. Indeks for beregnet utgiftsbehov for kommune  $i$  beregnes som et vektet gjennomsnitt av indeksen for det enkelte kriterium etter følgende formel:

$$\text{Indeks beregnet utgiftsbehov}_{i\_alderskriterier} = \sum_{k=1}^6 \left( \frac{v_k}{\sum_{k=1}^6 v_k} \right) * \frac{X_{k\_alderskriterier}}{X_{1.1.2005}}$$

$$\text{Indeks beregnet utgiftsbehov}_{i\_ikke\_alderskriterier} = \sum_{K=7}^{19} \left( \frac{v_k}{\sum_{k=7}^{19} v_k} \right) * \frac{X_{k\_ikke\_alderskriterier}}{X_{1.1.2004}}$$

$V_k$  er kriterievekt for kriterium  $k$ ,  $X_{k\_alderskriterier}/X_{1.1.2005}$  er indeks for kriterium  $k$  for en kommune for alderskriteriene.  $X_{k\_ikke\_alderskriterier}/X_{1.1.2004}$  er indeks for kriterium  $k$  for en kommune for de andre kriteriene.

## Kostnadsnøkkel for kommunene i 2005

Kriterium	Vekt
Basistillegg	0,025
Innbyggere 0-5 år	0,023
Innbyggere 6-15 år	0,307
Innbyggere 16-66 år	0,121
Innbyggere 67-79 år	0,085
Innbyggere 80-89 år	0,133
Innbyggere 90 år og over	0,049
Urbanitetskriterium	0,042
Skilte og separerte 16-59 år	0,038
Arbeidsledige 16-59 år	0,011
Beregnet reisetid	0,015
Reiseavstand innen sone	0,010
Reiseavstand til nærmeste nabokrets	0,011
Dødelighet	0,025
Ikke-gifte 67 år og over	0,025
Innvandrere	0,005
Psykisk utviklingshemmede 16 år og over	0,066
Psykisk utviklingshemmede under 16 år	0,004
Landbrukskriterium	0,005
Sum	1,000

Vekten for det enkelte kriterium er vist i kostnadsnøkkelens i tabellen ovenfor. Som det framgår av tabellen har innbyggere 0-5 år vekten 0,023 eller 2,3 pst. av den samlede kostnadsnøkkelens. Dette betyr at 2,3 pst. av kommunenes beregnete utgiftsbehov på de områder som dekkes av utgiftsutjevningen knyttes til antall innbyggere 0-5 år.

Indeks for de enkelte kriterier er vist i kolonne 2 til 7 og 10 til 22.

**Kolonne 1 – Andel innbyggere totalt (per 1. januar 2005), i promille.**

**Kolonne 2 – Indeks for innbyggere 0-5 år.**

**Kolonne 3 – Indeks for innbyggere 6-15 år.**

**Kolonne 4 – Indeks for innbyggere 16-66 år.**

**Kolonne 5 – Indeks for innbyggere 67-79 år.**

**Kolonne 6 – Indeks for innbyggere 80-89 år.**

**Kolonne 7 – Indeks for innbyggere 90 år og eldre.**

**Kolonne 8 – Indeks beregnet utgiftsbehov for alderskriteriene.**

Vektet gjennomsnitt av kolonnene 2 til 7. Tallene benyttes i tabell A-k, kolonne 1.

**Kolonne 9 – Andel innbyggere totalt (per 1. januar 2004), i promille.**

**Kolonne 10 – Indeks for basiskriterium.**

**Kolonne 11 – Indeks for urbanitetskriteriet.**

**Kolonne 12 – Indeks for skilte og separerte 16-59 år.**

**Kolonne 13 – Indeks for arbeidsledige 16-59 år.**

**Kolonne 14 – Indeks for beregnet reisetid.**

**Kolonne 15 – Indeks reiseavstand innen sone.**

**Kolonne 16 – Indeks reiseavstand til nærmeste nabokrets.**

**Kolonne 17 – Indeks for dødelighet.**

**Kolonne 18 – Indeks for ikke-gifte 67 år og over.**

**Kolonne 19 – Indeks for innvandrere.**

**Kolonne 20 – Indeks for mennesker med psykisk utviklingshemning 16 år og over.**

**Kolonne 21 – Indeks for mennesker med psykisk utviklingshemning under 16 år.**

**Kolonne 22 – Indeks for landbrukskriteriet.**

**Kolonne 23 – Indeks for beregnet utgiftsbehov for ikke alderskriteriene.**

Vektet gjennomsnitt av kolonnene 10 til 22. Tallet benyttes i tabell A-k, kolonne 6.



Tabell D-k: Indeks for beregnet utgiftsbehov. Kommunene 2005

Kommune	Andel innb. 2005 (promille)	Indeks innb. 0-5 år	Indeks innb. 6-15 år	Indeks innb. 16-66 år	Indeks innb. 67-79 år	Indeks innb. 80-89 år	Indeks innb. over 90 år	Indeks ber. utg.behov alders- kriterier
	1	2	3	4	5	6	7	8
0101 Halden	5,9878	0,9305	0,9608	0,9809	1,1637	1,2373	0,9664	1,0388
0104 Moss	6,0872	0,9214	0,9279	1,0087	1,1245	0,9914	0,9617	0,9787
0105 Sarpsborg	10,8009	0,9427	0,9494	1,0002	1,1121	1,0524	0,9096	0,9934
0106 Fredrikstad	15,2871	0,9231	0,9655	0,9923	1,1472	1,0684	1,0498	1,0150
0111 Hvaler	0,8191	0,7647	0,8939	1,0435	1,1185	0,9052	0,5751	0,9219
0118 Aremark	0,3094	0,9985	0,9624	0,9533	1,2077	1,3569	1,6313	1,1098
0119 Marker	0,7466	0,9271	0,9527	0,9566	1,2888	1,3363	1,3970	1,0937
0121 Rømskog	0,1448	0,8494	0,8558	0,8862	1,7142	2,1084	1,1617	1,2152
0122 Trøgstad	1,0772	0,8762	0,9711	1,0011	1,0738	1,1741	0,9057	1,0184
0123 Spydeberg	1,0416	0,9611	1,0290	1,0116	0,9557	0,9264	0,7106	0,9745
0124 Askim	3,0586	0,9305	0,9939	1,0149	0,9739	0,9732	0,9350	0,9852
0125 Eidsberg	2,2150	0,9930	0,9874	0,9873	1,0848	1,0534	1,2000	1,0258
0127 Skiptvet	0,7283	1,0289	1,0340	0,9896	1,0224	1,0105	0,6467	0,9942
0128 Rakkestad	1,5813	0,9948	0,9699	0,9784	1,1814	1,0446	1,2340	1,0290
0135 Råde	1,4035	0,9537	1,0079	0,9829	1,1742	0,9711	1,0068	1,0147
0136 Rygge	2,9768	1,0070	1,0628	0,9805	1,1193	0,9157	0,5425	0,9911
0137 Våler	0,8727	0,9865	1,1949	1,0130	0,7888	0,6934	0,4241	0,9640
0138 Hobøl	0,9893	1,0090	1,1192	1,0277	0,7864	0,6392	0,6122	0,9373
<b>Østfold</b>	56,1271	0,9395	0,9735	0,9954	1,1127	1,0487	0,9507	1,0050
0211 Vestby	2,8200	1,1410	1,0643	1,0337	0,7341	0,5954	0,5488	0,9005
0213 Ski	5,8180	1,1120	1,1280	1,0048	0,8920	0,5847	0,5031	0,9355
0214 Ås	3,1417	1,0724	1,1551	0,9952	0,8968	0,7062	0,5676	0,9717
0215 Frogn	2,8999	0,9350	1,1687	1,0041	0,9151	0,7238	0,6381	0,9848
0216 Nesodden	3,5236	1,0171	1,2254	1,0029	0,8250	0,6189	0,4488	0,9685
0217 Oppegård	5,1203	1,0870	1,1170	0,9971	0,9446	0,6889	0,4797	0,9526
0219 Bærum	22,7273	1,1133	1,0705	0,9684	1,0205	1,0449	0,8734	1,0306
0220 Asker	11,0408	1,0751	1,1675	0,9827	0,9575	0,7362	0,5698	0,9879
0221 Aurskog-Høland	2,8819	0,9299	1,0040	0,9888	1,1215	1,0499	0,9806	1,0199
0226 Sørum	2,8059	1,0571	1,1081	1,0040	0,9001	0,7305	0,6355	0,9621
0227 Fet	2,0769	0,9847	1,0848	1,0170	0,9266	0,6903	0,5508	0,9419
0228 Rælingen	3,2123	1,0489	0,9759	1,0606	0,7831	0,5465	0,3980	0,8507
0229 Enebakk	2,0183	1,0033	1,1553	1,0460	0,6682	0,5159	0,3667	0,9021
0230 Lørenskog	6,6593	1,0394	1,0640	1,0351	0,8293	0,5952	0,3587	0,8956
0231 Skedsmo	9,1382	1,1171	1,0004	1,0073	0,9725	0,7803	0,5891	0,9332
0233 Nittedal	4,2502	1,1339	1,1878	1,0122	0,7671	0,5079	0,3562	0,9240
0234 Gjerdrum	1,0993	1,1448	1,2223	0,9941	0,8007	0,5951	0,3672	0,9569
0235 Ullensaker	5,3309	1,2265	1,0077	1,0215	0,8453	0,6115	0,4165	0,8841
0236 Nes	3,9131	0,9904	1,0956	0,9997	0,9358	0,8847	0,6964	0,9908
0237 Eidsvoll	4,0459	1,0017	0,9729	1,0149	0,9943	0,8826	0,8316	0,9570
0238 Nannestad	2,2015	1,1849	1,1009	1,0060	0,7648	0,7454	0,7641	0,9590
0239 Hurdal	0,5649	0,9165	0,9544	0,9694	1,1733	1,3608	1,5486	1,0975
<b>Akershus</b>	107,2903	1,0809	1,0881	1,0002	0,9215	0,7726	0,6209	0,9630
0301 Oslo	115,0248	1,0401	0,7526	1,0681	0,8285	0,9787	1,1425	0,8924
0402 Kongsvinger	3,7511	0,8555	0,9052	1,0070	1,2177	1,0697	0,6727	0,9724
0403 Hamar	5,9568	0,8206	0,8799	0,9899	1,2505	1,3618	1,1240	1,0463
0412 Ringsaker	6,9087	0,9294	1,0172	0,9825	1,1534	1,0590	0,8766	1,0228
0415 Løten	1,5785	0,8154	1,0246	0,9979	1,0732	1,1674	0,8739	1,0353
0417 Stange	4,0003	0,8880	0,9908	0,9848	1,2065	1,0861	0,8158	1,0178
0418 Nord-Odal	1,1013	0,8337	0,8665	0,9693	1,4639	1,3068	0,8859	1,0364

Tabell D-k: Indeks for beregnet utgiftsbehov. Kommunene 2005

Kommune	Andel innb. 2004 (promille)	Indeks basis-kriterium	Indeks urban.-kriterium	Indeks skilte og sep. 16-59 år	Indeks arbeidsledige 16-59 år	Indeks beregnet reisetid	Indeks reiseavst. innen sone	Indeks reiseavst. til nabo-krets
	9	10	11	12	13	14	15	16
0101 Halden	5,9998	0,3849	0,9365	1,1040	1,1369	0,5966	0,5762	1,1146
0104 Moss	6,0584	0,3812	0,9383	1,3385	1,1537	0,3912	0,2346	0,2860
0105 Sarpsborg	10,7970	0,2139	1,0532	1,2160	0,9852	0,6883	0,5573	0,6801
0106 Fredrikstad	15,2633	0,1513	1,1288	1,2028	1,1232	0,7646	0,4836	0,5622
0111 Hvaler	0,8070	2,8618	0,6270	1,1379	0,8728	1,3400	1,8466	1,7335
0118 Aremark	0,3139	7,3566	0,5191	0,8281	0,7601	0,6710	1,2609	3,1095
0119 Marker	0,7447	3,1011	0,6170	0,8840	0,5713	0,7062	1,3484	1,9929
0121 Rømskog	0,1459	15,8256	0,4454	0,6709	0,2419	0,3517	0,5512	1,6545
0122 Trøgstad	1,0820	2,1344	0,6648	1,0983	0,6954	0,5771	0,9002	1,2985
0123 Spydeberg	1,0281	2,2464	0,6581	1,0081	0,6684	0,3671	0,7662	1,1648
0124 Askim	3,0554	0,7559	0,8182	1,3115	0,9902	0,3129	0,3384	0,7698
0125 Eidsberg	2,2111	1,0445	0,7670	1,1207	0,8629	0,6200	0,8932	0,9099
0127 Skiptvet	0,7288	3,1689	0,6143	1,1164	0,7601	0,4687	0,8249	1,4712
0128 Rakkestad	1,5799	1,4618	0,7171	0,9979	0,7496	0,6831	0,8794	1,1697
0135 Råde	1,3938	1,6570	0,6994	0,9374	0,6539	0,6271	0,7704	0,7898
0136 Rygge	3,0045	0,7687	0,8155	1,1371	0,8593	0,5373	0,6635	0,5724
0137 Våler	0,8745	2,6409	0,6371	0,9844	0,5577	0,8639	2,0184	1,4411
0138 Hobøl	0,9840	2,3471	0,6523	1,0911	0,8502	0,7325	1,5463	1,2645
<b>Østfold</b>	<b>56,0722</b>	<b>0,7414</b>	<b>0,9433</b>	<b>1,1755</b>	<b>0,9973</b>	<b>0,6355</b>	<b>0,6128</b>	<b>0,7786</b>
0211 Vestby	2,8037	0,8237	0,8043	1,2041	0,7728	0,8313	0,7093	0,5377
0213 Ski	5,8085	0,3976	0,9304	1,0869	0,6492	0,6621	0,4363	0,5658
0214 Ås	3,1290	0,7381	0,8222	0,9139	0,6744	0,7394	0,6719	0,6399
0215 Frogn	2,8734	0,8037	0,8083	1,2231	0,7393	0,5539	0,5318	0,7439
0216 Nesodden	3,5116	0,6577	0,8413	1,1989	0,7753	0,7599	0,3823	0,5608
0217 Oppegård	5,0996	0,4529	0,9065	1,0102	0,6786	0,5545	0,4260	0,5785
0219 Bærum	22,5700	0,1023	1,2206	0,9649	0,5656	0,8869	0,3358	0,2843
0220 Asker	11,0653	0,2087	1,0584	0,9675	0,6450	0,8276	0,3470	0,6571
0221 Aurskog-Høland	2,8835	0,8009	0,8088	1,0151	0,7617	1,3667	0,9717	1,5185
0226 Sørum	2,7893	0,8280	0,8035	1,0300	0,6455	1,0496	0,6322	1,1192
0227 Fet	2,0721	1,1145	0,7571	0,9287	0,7640	0,6620	0,7519	1,1298
0228 Rælingen	3,2158	0,7182	0,8267	1,2671	1,1071	0,6413	0,3910	0,4678
0229 Enebakk	2,0171	1,1450	0,7530	1,1298	0,7853	1,1318	0,7892	0,7444
0230 Lørenskog	6,6622	0,3467	0,9563	1,1974	0,9626	0,5501	0,3679	0,4616
0231 Skedsmo	9,0354	0,2556	1,0164	1,1407	0,9164	0,7589	0,3572	0,3321
0233 Nittedal	4,2469	0,5438	0,8739	1,1081	0,8155	0,8322	0,5748	0,5629
0234 Gjerdrum	1,0844	2,1296	0,6651	0,9557	0,7493	0,4751	0,7327	0,8353
0235 Ullensaker	5,1959	0,4445	0,9099	1,2300	0,9013	0,7846	0,5680	0,7936
0236 Nes	3,9172	0,5896	0,8599	1,0118	0,7146	1,2159	1,1788	1,1259
0237 Eidsvoll	4,0062	0,5765	0,8638	1,2068	0,8057	1,0514	0,7288	0,8028
0238 Nannestad	2,1722	1,0632	0,7643	1,0538	0,7999	0,8466	0,6079	1,0948
0239 Hurdal	0,5853	3,9461	0,5879	1,0037	0,7156	1,0343	1,4427	1,9946
<b>Akershus</b>	<b>106,7444</b>	<b>0,4760</b>	<b>0,9674</b>	<b>1,0687</b>	<b>0,7384</b>	<b>0,8188</b>	<b>0,5024</b>	<b>0,6095</b>
0301 Oslo	114,0122	0,0203	1,6876	1,1924	1,3633	1,0667	0,3950	0,3881
0402 Kongsvinger	3,7969	0,6083	0,8546	1,2768	0,9977	0,9044	1,3057	1,0125
0403 Hamar	5,9520	0,3880	0,9350	1,1764	0,7781	0,5482	0,4300	0,4523
0412 Ringsaker	6,9322	0,3331	0,9639	0,9492	0,7578	1,3030	1,0672	0,9993
0415 Løten	1,5908	1,4517	0,7181	0,9889	0,6886	0,5086	0,9348	0,9616
0417 Stange	3,9952	0,5781	0,8633	0,9143	0,6985	1,2006	0,9724	0,9292
0418 Nord-Odal	1,1063	2,0876	0,6678	0,8880	0,7571	1,0579	1,0571	1,5092

Tabell D-k: Indeks for beregnet utgiftsbehov. Kommunene 2005

Kommune	Indeks dødelig- het	Indeks ikke-gifte 67 år og over	Indeks inn- vandrerere	Indeks PU 16 år og over	Indeks PU under 16 år	Indeks land- bruk	Indeks ber. utg.behov ikke alders- kriterier
	17	18	19	20	21	22	23
0101 Halden	1,0485	1,1828	0,8089	1,1230	1,0755	0,6923	0,9649
0104 Moss	1,0753	1,0602	1,5207	1,1642	1,1338	0,0631	0,9451
0105 Sarpsborg	1,0462	1,0608	1,0034	1,0907	0,6941	0,4827	0,9393
0106 Fredrikstad	1,0643	1,0854	0,9292	0,8747	0,6955	0,3209	0,8945
0111 Hvaler	1,0048	0,9939	0,0861	1,2485	2,0635	0,9163	1,2553
0118 Aremark	1,0688	1,1250	0,0492	1,2036	0,6631	4,4778	1,6383
0119 Marker	1,0137	1,2853	0,4352	1,3529	1,1180	3,6499	1,2801
0121 Rømskog	0,9580	1,3345	0,1058	1,2945	0,0000	2,9337	2,2320
0122 Trøgstad	0,9561	1,1683	0,2496	1,6295	0,9619	3,5098	1,2266
0123 Spydeberg	1,0063	0,8701	0,5629	1,0413	0,6074	2,0733	1,0166
0124 Askim	1,0707	1,0111	1,5203	0,5977	0,3406	0,5466	0,8288
0125 Eidsberg	1,0369	1,0390	0,7608	1,1962	1,8829	2,1068	1,0332
0127 Skiptvet	0,9975	0,9511	0,3812	0,9505	1,1425	3,1224	1,1376
0128 Rakkestad	1,1149	1,1783	0,7619	2,1523	0,2635	3,9893	1,3083
0135 Råde	0,8827	0,9662	0,2381	0,5873	1,0454	1,6127	0,8434
0136 Rygge	0,9771	0,8953	0,9374	0,9432	0,9007	0,5590	0,8768
0137 Våler	1,2150	0,7096	0,4676	0,8641	1,6662	2,5000	1,1063
0138 Hobøl	1,1651	0,6541	0,6979	0,9600	1,4809	1,8857	1,0813
<b>Østfold</b>	1,0502	1,0566	0,9347	1,0388	0,8798	0,8693	0,9638
0211 Vestby	0,9673	0,6239	0,7706	0,7636	0,8909	0,8171	0,8361
0213 Ski	0,9435	0,6399	1,0030	0,5854	0,7526	0,3648	0,7307
0214 Ås	0,9293	0,6688	1,4697	1,0465	1,1309	0,6547	0,8658
0215 Frogn	0,9828	0,7616	0,5156	0,6136	1,3764	0,3342	0,7955
0216 Nesodden	0,9555	0,6457	0,6219	0,6277	1,1856	0,1523	0,7706
0217 Oppegård	0,9211	0,6809	0,9169	0,5186	0,6123	0,0273	0,6938
0219 Bærum	0,8424	0,9202	1,0882	0,9012	1,3373	0,0552	0,8195
0220 Asker	0,8566	0,6861	1,0035	0,6317	1,3168	0,0981	0,7364
0221 Aurskog-Høland	0,9600	1,0806	0,2703	0,6333	0,5053	2,4715	0,9093
0226 Sørum	0,9523	0,7218	0,5284	0,9482	0,7463	1,4575	0,8951
0227 Fet	1,0525	0,7009	0,5623	0,4559	1,0046	0,8686	0,7742
0228 Rælingen	1,0173	0,6004	1,8140	0,6266	1,2946	0,1278	0,8098
0229 Enebakk	1,0535	0,5286	0,6044	0,7805	0,8256	0,9165	0,8754
0230 Lørenskog	0,9988	0,6257	1,8612	0,5293	0,7186	0,0714	0,7447
0231 Skedsmo	1,0460	0,8252	1,5936	0,6203	0,8063	0,1356	0,7826
0233 Nittedal	0,9744	0,5619	0,9212	0,6376	1,4704	0,2774	0,7736
0234 Gjerdrum	0,9540	0,5996	0,5479	0,9872	1,9195	1,4240	0,9607
0235 Ullensaker	0,9471	0,6765	0,9846	0,7151	0,5208	0,9266	0,8212
0236 Nes	1,0278	0,8342	0,4353	0,8359	0,4251	2,1359	0,9073
0237 Eidsvoll	1,1446	0,9763	0,5008	1,0532	1,1431	1,0422	0,9650
0238 Nannestad	1,0426	0,7780	0,5897	1,2466	0,8625	1,4680	0,9925
0239 Hurdal	0,9077	1,2971	0,1846	0,6456	1,0670	1,7797	1,1811
<b>Akershus</b>	0,9469	0,7610	1,0172	0,7398	1,0277	0,4842	0,8100
0301 Oslo	1,0680	1,0471	3,4706	0,5982	1,2817	0,0066	0,9602
0402 Kongsvinger	1,2445	1,2005	0,9795	0,9619	0,9868	1,3409	1,0231
0403 Hamar	0,9489	1,3342	0,5899	1,1532	1,0842	0,4893	0,9314
0412 Ringsaker	1,1213	1,0808	0,3183	1,3263	0,9609	1,6971	1,0317
0415 Løten	1,0018	1,0955	0,2619	0,8709	1,1776	2,1585	0,9429
0417 Stange	1,0008	1,0707	0,3438	1,2452	0,8336	1,8374	0,9904
0418 Nord-Odal	1,1879	1,4948	0,1186	2,2200	0,7526	2,6879	1,4042

Tabell D-k: Indeks for beregnet utgiftsbehov. Kommunene 2005

Kommune	Andel innb. 2005 (promille)	Indeks innb. 0-5 år	Indeks innb. 6-15 år	Indeks innb. 16-66 år	Indeks innb. 67-79 år	Indeks innb. 80-89 år	Indeks innb. over 90 år	Indeks ber. utg.behov alders- kriterier
	1	2	3	4	5	6	7	8
0419 Sør-Odal	1,6549	0,8953	0,9666	0,9750	1,2247	1,2716	0,8539	1,0451
0420 Eidskog	1,4109	0,8413	0,9844	0,9413	1,3875	1,3717	1,7885	1,1469
0423 Grue	1,1452	0,7218	0,8460	0,9420	1,4950	1,8519	1,6452	1,1759
0425 Åsnes	1,6888	0,7232	0,8710	0,9437	1,5562	1,6238	1,5340	1,1443
0426 Våler	0,8519	0,7017	0,7972	0,9770	1,4780	1,5679	1,3033	1,0823
0427 Elverum	4,0909	0,9166	0,9677	0,9908	1,1166	1,1447	1,1678	1,0340
0428 Trysil	1,4940	0,7505	0,8843	0,9605	1,4371	1,4815	1,6664	1,1223
0429 Åmot	0,9548	0,9796	0,8090	0,9602	1,3776	1,4846	1,3390	1,0686
0430 Stor-Elvdal	0,6148	0,7351	0,8664	0,9551	1,5276	1,4720	1,6417	1,1205
0432 Rendalen	0,4570	0,6259	0,8945	0,9139	1,5400	2,2547	1,5461	1,2620
0434 Engerdal	0,3254	0,9053	0,8951	0,9336	1,5649	1,3737	1,3440	1,1005
0436 Tolga	0,3860	0,8447	1,2591	0,9059	1,0873	1,6949	1,5689	1,2678
0437 Tynset	1,1734	0,9360	0,9971	0,9623	1,2431	1,1801	1,3476	1,0762
0438 Alvdal	0,5245	0,9598	1,0248	0,9434	1,2295	1,4344	1,0263	1,1092
0439 Folldal	0,3727	0,7136	1,0059	0,9478	1,3113	1,6527	1,4442	1,1726
0441 Os	0,4531	0,9217	1,1047	0,9407	1,1918	1,2995	1,4109	1,1385
<b>Hedmark</b>	<b>40,8947</b>	<b>0,8568</b>	<b>0,9454</b>	<b>0,9771</b>	<b>1,2578</b>	<b>1,2715</b>	<b>1,1008</b>	<b>1,0559</b>
0501 Lillehammer	5,4436	0,8927	0,9504	0,9877	1,1668	1,1858	1,2114	1,0419
0502 Gjøvik	6,0021	0,9154	0,9003	1,0004	1,1746	1,1199	0,9978	0,9975
0511 Dovre	0,6241	0,8203	0,9437	0,9582	1,3653	1,3888	1,3476	1,1021
0512 Lesja	0,4741	0,9531	0,9538	0,9358	1,4303	1,2993	1,5611	1,1126
0513 Skjåk	0,5197	0,8750	0,8484	0,9699	1,3442	1,4581	1,3594	1,0762
0514 Lom	0,5356	0,8865	0,8984	0,9670	1,3188	1,3538	1,4449	1,0810
0515 Vågå	0,8191	0,8660	0,9018	0,9573	1,4184	1,3578	1,2733	1,0810
0516 Nord-Fron	1,2800	0,9139	0,9153	0,9809	1,2475	1,2437	0,9725	1,0304
0517 Sel	1,3154	0,8459	0,9690	0,9650	1,3327	1,2890	0,8696	1,0599
0519 Sør-Fron	0,7101	0,8821	0,9632	0,9403	1,3262	1,5508	1,5635	1,1495
0520 Ringebu	0,9956	0,7958	0,9068	0,9513	1,3623	1,5989	1,8586	1,1578
0521 Øyer	1,0507	0,7894	1,1196	0,9802	1,1666	1,0117	0,7365	1,0450
0522 Gausdal	1,3405	0,8492	0,9664	0,9644	1,3458	1,2485	1,0290	1,0637
0528 Østre Toten	3,1704	0,8688	0,9528	0,9742	1,2374	1,3172	1,0824	1,0637
0529 Vestre Toten	2,7236	0,9168	0,9495	1,0026	1,1181	1,0328	1,0129	0,9971
0532 Jevnaker	1,3753	0,9650	1,0391	0,9789	1,0606	1,1020	1,3210	1,0600
0533 Lunner	1,8464	0,9326	1,0520	1,0241	0,9009	0,8208	0,6560	0,9557
0534 Gran	2,8244	0,8983	0,9635	0,9788	1,2041	1,1852	1,2984	1,0564
0536 Søndre Land	1,3043	0,8684	0,9389	0,9684	1,2851	1,2957	1,4703	1,0850
0538 Nordre Land	1,4864	0,7774	0,9267	0,9727	1,3308	1,3754	1,2675	1,0839
0540 Sør-Aurdal	0,7088	0,9079	0,9990	0,9345	1,2600	1,5844	1,7562	1,1762
0541 Etnedal	0,3033	0,8299	0,8437	0,9191	1,7213	1,5100	1,8859	1,1544
0542 Nord-Aurdal	1,3985	0,8753	0,9194	0,9973	1,1546	1,1967	1,1788	1,0280
0543 Vestre Slidre	0,4874	0,8803	0,9080	0,9808	1,3232	1,1633	1,0355	1,0245
0544 Øystre Slidre	0,6760	0,8123	1,0331	0,9945	1,0523	1,1290	1,5926	1,0778
0545 Vang	0,3502	0,7596	0,9973	0,9694	1,1766	1,4634	1,8255	1,1491
<b>Oppland</b>	<b>39,7654</b>	<b>0,8830</b>	<b>0,9512</b>	<b>0,9819</b>	<b>1,2101</b>	<b>1,2114</b>	<b>1,1709</b>	<b>1,0480</b>
0602 Drammen	12,4063	0,9994	0,8801	1,0109	1,0668	1,0687	1,0956	0,9777
0604 Kongsberg	5,0461	0,9199	0,9287	1,0251	0,9874	0,9983	1,0534	0,9730
0605 Ringerike	6,0957	0,8132	0,9309	0,9972	1,1872	1,2235	1,0873	1,0335
0612 Hole	1,1352	0,9978	1,0193	1,0026	1,0392	0,8837	0,5631	0,9619
0615 Flå	0,2201	0,7796	0,8773	0,9276	1,7089	1,4612	1,3755	1,1232
0616 Nes	0,7566	0,7939	1,0061	0,9649	1,2515	1,3114	1,6454	1,1216

Tabell D-k: Indeks for beregnet utgiftsbehov. Kommunene 2005

Kommune	Andel innb. 2004 (promille)	Indeks basis-kriterium	Indeks urban.-kriterium	Indeks skilte og sep. 16-59 år	Indeks arbeidsledige 16-59 år	Indeks beregnet reisetid	Indeks reiseavst. innen sone	Indeks reiseavst. til nabokrets
	9	10	11	12	13	14	15	16
0419 Sør-Odal	1,6579	1,3930	0,7241	1,0019	0,7878	0,8433	1,5242	1,8609
0420 Eidskog	1,4049	1,6438	0,7005	0,9251	0,8130	0,8135	1,3952	1,1062
0423 Grue	1,1605	1,9901	0,6742	0,9542	0,9472	0,8720	1,9585	1,7698
0425 Åsnes	1,7311	1,3341	0,7304	0,9849	1,0934	1,0235	1,2083	1,9748
0426 Våler	0,8533	2,7065	0,6340	0,9614	1,0163	0,6806	1,4289	2,5862
0427 Elverum	4,1082	0,5622	0,8682	1,1324	0,7374	0,7169	0,7344	1,1079
0428 Trysil	1,5194	1,5200	0,7115	0,8999	0,9329	1,6059	3,0652	2,6679
0429 Åmot	0,9667	2,3890	0,6500	0,9429	1,0736	0,9757	2,0565	1,6332
0430 Stor-Elvdal	0,6158	3,7501	0,5940	0,9593	0,6194	1,6301	3,4797	2,2814
0432 Rendalen	0,4688	4,9261	0,5624	0,7633	0,3351	1,6924	3,1145	3,3242
0434 Engerdal	0,3283	7,0336	0,5238	0,6375	0,4409	2,2810	4,5546	6,3577
0436 Tolga	0,3891	5,9357	0,5419	0,4772	0,4753	0,8198	1,6396	1,6851
0437 Tynset	1,1935	1,9351	0,6780	0,7298	0,4000	1,0496	2,5076	1,7116
0438 Alvdal	0,5256	4,3938	0,5754	0,6873	0,3409	0,6473	1,1629	1,6149
0439 Folldal	0,3799	6,0791	0,5393	0,6754	0,6635	0,7360	1,5390	1,9887
0441 Os	0,4655	4,9608	0,5616	0,6309	0,6563	0,9881	1,8723	2,1274
<b>Hedmark</b>	<b>41,1421</b>	<b>1,2349</b>	<b>0,8133</b>	<b>1,0036</b>	<b>0,7844</b>	<b>0,9707</b>	<b>1,2636</b>	<b>1,2936</b>
0501 Lillehammer	5,4768	0,4217	0,9196	0,9727	0,6770	0,5618	0,6240	0,7964
0502 Gjøvik	6,0134	0,3841	0,9369	1,0639	0,8242	0,9892	0,8068	0,9498
0511 Dovre	0,6298	3,6668	0,5966	0,9809	0,7214	1,0297	2,0598	1,2231
0512 Lesja	0,4826	4,7856	0,5657	0,7625	0,5023	1,5006	3,2742	2,6683
0513 Skjåk	0,5228	4,4177	0,5748	0,7685	0,6269	0,7184	1,4092	1,6270
0514 Lom	0,5453	4,2354	0,5797	0,4953	0,5886	0,9059	1,9690	2,0345
0515 Vågå	0,8302	2,7820	0,6305	0,5937	0,9421	0,7274	1,4646	1,8278
0516 Nord-Fron	1,2946	1,7839	0,6891	0,8945	0,7734	0,9678	1,6847	1,3339
0517 Sel	1,3300	1,7364	0,6929	0,8047	0,9547	1,2158	1,8250	1,3403
0519 Sør-Fron	0,7192	3,2113	0,6127	0,7041	0,9354	0,7154	1,1737	1,6955
0520 Ringebu	1,0073	2,2927	0,6554	0,6468	0,6346	0,9734	1,1235	1,5239
0521 Øyer	1,0639	2,1707	0,6626	0,7838	0,6737	0,9421	1,9133	1,2619
0522 Gausdal	1,3514	1,7089	0,6951	0,7719	0,5135	1,0551	1,6597	1,4824
0528 Østre Toten	3,2020	0,7213	0,8260	0,9046	0,7434	1,1483	0,9154	1,1817
0529 Vestre Toten	2,7520	0,8392	0,8013	1,0268	0,8194	0,6850	0,8711	0,6912
0532 Jevnaker	1,3837	1,6690	0,6984	1,1955	0,6335	0,5690	0,6602	0,8645
0533 Lunner	1,8488	1,2491	0,7400	1,0682	0,6753	0,8375	0,7051	1,1143
0534 Gran	2,8608	0,8073	0,8075	1,0326	0,6207	0,8934	1,1775	1,1602
0536 Søndre Land	1,3199	1,7497	0,6918	0,9182	0,6063	1,1296	1,9631	2,3514
0538 Nordre Land	1,5109	1,5286	0,7107	0,9429	0,5676	1,0053	1,4378	2,0960
0540 Sør-Aurdal	0,7102	3,2518	0,6112	0,7510	0,4020	1,7049	3,7630	1,8658
0541 Etnedal	0,3080	7,4975	0,5171	0,8768	0,4543	1,1774	2,2763	3,3493
0542 Nord-Aurdal	1,4285	1,6167	0,7028	1,0871	0,3970	0,9034	1,7382	1,3363
0543 Vestre Slidre	0,5033	4,5883	0,5705	0,8854	0,4834	0,9443	1,7300	2,0905
0544 Øystre Slidre	0,6807	3,3926	0,6060	0,9522	0,3478	1,1429	3,2058	2,2873
0545 Vang	0,3530	6,5418	0,5314	0,6120	0,3150	1,4009	2,6876	2,4269
<b>Oppland</b>	<b>40,1293</b>	<b>1,4963</b>	<b>0,7721</b>	<b>0,9406</b>	<b>0,6869</b>	<b>0,9155</b>	<b>1,2602</b>	<b>1,2829</b>
0602 Drammen	12,3842	0,1865	1,0825	1,3260	1,1863	0,6904	0,3508	0,2979
0604 Kongsberg	5,0583	0,4566	0,9050	1,0852	0,7787	0,8444	0,6823	0,7602
0605 Ringerike	6,1300	0,3767	0,9405	1,1736	0,7101	1,2069	1,0709	1,4931
0612 Hole	1,1358	2,0334	0,6713	1,0552	0,5637	0,7665	1,3850	1,7907
0615 Flå	0,2250	10,2636	0,4856	0,7952	0,3542	0,7036	1,3454	1,8041
0616 Nes	0,7574	3,0492	0,6191	0,9004	0,3456	0,5772	1,0405	1,7062

Tabell D-k: Indeks for beregnet utgiftsbehov. Kommunene 2005

Kommune	Indeks dødelig- het	Indeks ikke-gifte 67 år og over	Indeks inn- vandrerere	Indeks PU 16 år og over	Indeks PU under 16 år	Indeks land- bruk	Indeks ber. utg.behov ikke alders- kriterier
	17	18	19	20	21	22	23
0419 Sør-Odal	1,2143	1,2702	0,1582	1,0255	1,5067	2,9326	1,1050
0420 Eidskog	1,1742	1,5106	0,2911	1,7481	2,2225	2,8094	1,2760
0423 Grue	1,1083	1,6696	0,3391	1,8450	1,2556	4,1372	1,4025
0425 Åsnes	1,0337	1,5864	0,3343	1,3823	1,0822	4,4354	1,2325
0426 Våler	1,3107	1,6633	0,1899	1,1808	0,2439	4,4534	1,3171
0427 Elverum	0,9392	1,1369	0,5184	0,7818	0,4560	1,2853	0,8734
0428 Trysil	1,0121	1,4424	0,1016	1,7822	0,2740	3,0068	1,3903
0429 Åmot	1,0702	1,5638	0,5188	1,1074	1,0767	2,3670	1,2252
0430 Stor-Elvdal	1,2258	1,7419	0,1754	1,0225	0,3380	4,4451	1,4626
0432 Rendalen	1,2524	1,9713	0,0988	1,0746	0,0000	7,0424	1,6304
0434 Engerdal	1,0219	1,5581	0,2350	0,3836	0,0000	5,9125	1,7630
0436 Tolga	0,9342	1,4591	0,8329	0,9711	0,0000	6,2079	1,4215
0437 Tynset	0,9371	1,1948	0,3879	2,0051	0,8721	4,0319	1,3470
0438 Alvdal	0,9575	1,3501	0,0440	1,0783	1,5841	4,8117	1,2853
0439 Folldal	1,0304	1,4249	0,1828	0,8288	1,6438	5,8768	1,4498
0441 Os	0,9009	1,1698	0,6464	1,3527	0,4471	5,5121	1,4517
<b>Hedmark</b>	1,0649	1,2802	0,4220	1,2337	0,9310	2,2672	1,1009
0501 Lillehammer	0,9138	1,1119	0,5481	1,0118	0,8742	0,5463	0,8631
0502 Gjøvik	1,0741	1,1724	0,8995	0,8797	0,5539	0,9655	0,9133
0511 Dovre	1,1098	1,4412	0,1960	1,0998	0,0000	4,0146	1,3080
0512 Lesja	1,0429	1,4705	0,3678	1,6964	0,4313	7,2525	1,6919
0513 Skjåk	1,1232	1,4269	0,2657	1,0841	0,0000	5,1049	1,3319
0514 Lom	1,2306	1,4225	0,3255	0,8084	0,3817	4,6985	1,2678
0515 Vågå	0,9094	1,3399	0,1115	1,7447	0,7522	3,7703	1,3065
0516 Nord-Fron	1,1231	1,2595	0,2384	1,0701	1,1255	3,0746	1,1111
0517 Sel	0,9460	1,2185	0,1915	1,7519	1,4086	2,5027	1,2541
0519 Sør-Fron	0,9720	1,4228	0,4292	0,6129	0,8683	4,0211	1,1001
0520 Ringebu	1,0548	1,5531	0,3447	1,5629	1,6532	3,9623	1,2606
0521 Øyer	1,0249	0,9928	0,4569	1,1838	0,3913	2,4286	1,1028
0522 Gausdal	0,9931	1,2481	0,1542	1,0251	0,3081	3,8259	1,0654
0528 Østre Toten	1,0042	1,2689	0,4145	1,9667	1,3652	2,3250	1,2072
0529 Vestre Toten	1,2091	1,0315	0,3953	1,3272	0,7564	1,5361	1,0126
0532 Jevnaker	1,2124	1,1354	0,5521	0,7281	0,3009	0,9120	0,9340
0533 Lunner	1,0435	0,8694	0,3381	0,9196	1,0133	1,3023	0,9325
0534 Gran	1,1142	1,2403	0,4073	1,8050	0,3638	2,1612	1,1716
0536 Søndre Land	1,2286	1,3253	0,1871	5,3910	1,4193	2,1557	2,1768
0538 Nordre Land	1,1659	1,3981	0,1481	1,3337	0,6889	2,9644	1,1812
0540 Sør-Aurdal	1,1417	1,5941	0,1086	1,7733	0,8793	4,3736	1,5426
0541 Etnedal	0,9985	1,7573	0,0752	1,2266	1,3516	5,7600	1,8056
0542 Nord-Aurdal	1,1157	1,1876	0,3835	1,5429	0,7286	2,7939	1,2038
0543 Vestre Slidre	1,3887	1,2787	0,3833	0,6255	0,8271	5,1302	1,3154
0544 Øystre Slidre	0,9447	1,2122	0,3287	1,5726	0,3058	4,1107	1,4389
0545 Vang	1,1088	1,4772	0,3279	2,4972	1,1793	6,1479	1,9636
<b>Oppland</b>	1,0653	1,2167	0,4399	1,4013	0,7833	2,2528	1,1338
0602 Drammen	1,0702	1,1125	2,4312	0,6509	0,6892	0,0854	0,8637
0604 Kongsberg	0,9286	0,9729	0,6285	1,0706	1,3580	0,7453	0,9134
0605 Ringerike	1,0582	1,1792	0,6495	1,0067	0,5433	1,1103	0,9926
0612 Hole	1,0339	0,8079	0,3057	0,8871	0,3665	1,4776	1,0119
0615 Flå	1,1183	1,8336	0,4115	0,8396	0,0000	4,3887	1,8020
0616 Nes	0,8491	1,3117	0,3668	0,8314	1,0993	2,7322	1,0882

Tabell D-k: Indeks for beregnet utgiftsbehov. Kommunene 2005

Kommune	Andel innb. 2005 (promille)	Indeks innb. 0-5 år	Indeks innb. 6-15 år	Indeks innb. 16-66 år	Indeks innb. 67-79 år	Indeks innb. 80-89 år	Indeks innb. over 90 år	Indeks ber. utg.behov alders- kriterier
	1	2	3	4	5	6	7	8
0617 Gol	0,9498	0,9125	0,9133	0,9864	1,1181	1,2857	1,9129	1,0870
0618 Hemsedal	0,4144	1,0352	1,0446	0,9918	0,9633	0,9734	1,1365	1,0189
0619 Ål	1,0138	0,9141	1,0318	0,9482	1,2368	1,3013	1,6593	1,1309
0620 Hol	0,9893	0,9743	0,8800	0,9960	1,1149	1,3060	0,8162	1,0050
0621 Sigdal	0,7679	0,8493	0,9389	0,9559	1,3231	1,4768	1,3583	1,1126
0622 Krødsherad	0,4670	0,7595	0,9443	1,0152	1,0193	1,3776	0,8646	1,0340
0623 Modum	2,7225	0,8772	0,8636	1,0155	1,0706	1,2515	1,2358	1,0114
0624 Øvre Eiker	3,3938	0,9271	0,9896	1,0021	1,0338	1,0666	1,0013	1,0100
0625 Nedre Eiker	4,6722	1,0327	1,0574	1,0126	0,8999	0,7934	0,7201	0,9585
0626 Lier	4,7163	0,9958	1,1270	0,9989	0,8980	0,8646	0,6777	0,9949
0627 Røyken	3,7513	1,1170	1,1347	1,0129	0,8104	0,6046	0,4305	0,9289
0628 Hurum	1,9102	0,9433	1,0885	0,9927	0,9592	1,0560	0,7574	1,0238
0631 Flesberg	0,5464	1,0731	0,9424	0,9816	1,1006	1,0975	1,2930	1,0246
0632 Rollag	0,3128	0,8960	1,0083	0,9353	1,1534	1,6556	2,5811	1,2368
0633 Nore og Uvdal	0,5720	0,8700	1,0296	0,9163	1,4047	1,5820	1,5292	1,1862
<b>Buskerud</b>	<b>52,8597</b>	<b>0,9555</b>	<b>0,9741</b>	<b>1,0031</b>	<b>1,0361</b>	<b>1,0443</b>	<b>0,9974</b>	<b>1,0003</b>
0701 Horten	5,3769	0,9527	0,9943	0,9984	1,0432	1,0504	0,9636	1,0077
0702 Holmestrand	2,0849	0,8697	0,9386	1,0136	1,0948	1,0302	1,0005	0,9887
0704 Tønsberg	7,9134	0,8895	0,9332	0,9988	1,1473	1,1284	1,0841	1,0147
0706 Sandefjord	8,9635	0,9206	0,9912	0,9947	1,0991	1,0564	1,0097	1,0157
0709 Larvik	8,9316	0,8733	0,9843	0,9875	1,1320	1,1817	1,2318	1,0522
0711 Svelvik	1,3983	0,9143	1,1175	1,0111	0,9224	0,7798	0,7940	0,9853
0713 Sande	1,6694	1,0245	1,1076	0,9831	0,9933	0,8882	0,9673	1,0202
0714 Hof	0,6617	1,0461	1,0506	0,9941	0,8547	1,1370	1,0678	1,0349
0716 Re	1,7762	1,0628	1,1271	1,0018	0,7938	0,8747	0,9092	1,0028
0719 Andebu	1,1035	1,0109	1,1054	0,9889	0,9160	0,9980	0,9147	1,0274
0720 Stokke	2,1739	0,9683	1,1178	1,0197	0,8181	0,7924	0,5726	0,9635
0722 Nøtterøy	4,3466	0,8831	1,0648	0,9766	1,1698	1,0109	1,1069	1,0494
0723 Tjøme	0,9947	0,8914	1,1066	0,9903	1,0393	0,9755	0,6765	1,0185
0728 Lardal	0,5251	0,9368	0,8764	0,9906	1,2036	1,2561	1,0251	1,0168
<b>Vestfold</b>	<b>47,9198</b>	<b>0,9189</b>	<b>1,0082</b>	<b>0,9948</b>	<b>1,0726</b>	<b>1,0534</b>	<b>1,0272</b>	<b>1,0204</b>
0805 Porsgrunn	7,2524	0,9146	0,9777	0,9875	1,1051	1,2313	0,9324	1,0363
0806 Skien	11,0013	0,9100	0,9764	0,9996	1,0670	1,1056	1,0612	1,0186
0807 Notodden	2,6830	0,8795	0,8553	0,9714	1,2304	1,6214	1,4922	1,1054
0811 Siljan	0,5149	0,9443	1,1844	0,9878	0,9641	0,8152	0,6534	1,0129
0814 Bamble	3,0727	0,9113	1,0763	1,0248	0,9036	0,7487	0,7336	0,9578
0815 Kragerø	2,2858	0,7683	0,9526	1,0084	1,1173	1,1663	1,2953	1,0385
0817 Drangedal	0,8994	0,8745	0,9358	0,9628	1,1637	1,6123	1,6833	1,1417
0819 Nome	1,4252	0,8429	0,9462	0,9731	1,2623	1,3082	1,3692	1,0808
0821 Bø	1,1395	0,9086	0,8827	1,0158	1,0959	1,1004	1,0334	0,9818
0822 Sauherad	0,9385	0,8351	1,0563	0,9853	1,0852	1,1502	1,2189	1,0691
0826 Tinn	1,3850	0,9706	0,8679	0,9698	1,1363	1,6295	1,5060	1,1048
0827 Hjartdal	0,3545	0,8794	0,9351	0,9296	1,4292	1,4763	2,3726	1,1892
0828 Seljord	0,6337	0,8215	0,8634	0,9886	1,3569	1,2216	1,0618	1,0215
0829 Kviteseid	0,5640	0,8013	0,9387	0,9598	1,2976	1,5079	1,6703	1,1357
0830 Nissedal	0,3057	0,7205	1,0319	0,9886	1,0632	1,3376	1,8712	1,1322
0831 Fyresdal	0,2937	0,8277	1,0958	0,9524	1,1674	1,4663	0,8018	1,1201
0833 Tokke	0,5347	0,8452	0,9541	0,9347	1,3544	1,6619	1,6989	1,1767
0834 Vinje	0,8158	0,8484	1,0691	0,9761	1,1418	1,0692	1,4846	1,0833
<b>Telemark</b>	<b>36,0998</b>	<b>0,8889</b>	<b>0,9706</b>	<b>0,9912</b>	<b>1,1077</b>	<b>1,2045</b>	<b>1,1426</b>	<b>1,0428</b>

Tabell D-k: Indeks for beregnet utgiftsbehov. Kommunene 2005

Kommune	Andel innb. 2004 (promille)	Indeks basis-kriterium	Indeks urban.-kriterium	Indeks skilte og sep. 16-59 år	Indeks arbeidsledige 16-59 år	Indeks beregnet reisetid	Indeks reiseavst. innen sone	Indeks reiseavst. til nabokrets
	9	10	11	12	13	14	15	16
0617 Gol	0,9551	2,4180	0,6485	1,0498	0,4014	0,5924	0,6797	1,6330
0618 Hemsedal	0,4098	5,6351	0,5475	0,7167	0,3179	0,5135	0,9890	2,6452
0619 Ål	1,0172	2,2705	0,6567	0,8862	0,2911	0,9916	1,6581	1,9186
0620 Hol	0,9953	2,3203	0,6538	0,9056	0,5210	1,6782	1,8194	1,6367
0621 Sigdal	0,7712	2,9948	0,6213	0,9062	0,5268	1,6078	3,3368	2,0047
0622 Krødsherad	0,4808	4,8030	0,5653	1,1444	0,9406	0,9667	2,1543	1,5670
0623 Modum	2,7513	0,8394	0,8013	1,2185	0,7994	0,8634	0,8203	1,0397
0624 Øvre Eiker	3,3669	0,6859	0,8343	1,1872	0,7514	0,7976	0,6777	1,1618
0625 Nedre Eiker	4,6701	0,4945	0,8907	1,1979	0,8327	0,4651	0,5145	0,5636
0626 Lier	4,7175	0,4896	0,8925	1,0849	0,8325	0,9171	0,6619	0,6747
0627 Røyken	3,7318	0,6189	0,8516	1,0295	0,7652	0,7798	0,6694	0,8692
0628 Hurum	1,9183	1,2039	0,7455	1,1510	0,8107	1,3009	1,1346	1,3084
0631 Flesberg	0,5488	4,2084	0,5804	0,7936	0,7927	1,2259	2,0362	3,0736
0632 Rollag	0,3266	7,0712	0,5232	0,8786	0,6338	1,1546	1,8863	1,7013
0633 Nore og Uvdal	0,5888	3,9226	0,5887	0,6250	0,4229	1,4482	2,7823	3,4673
<b>Buskerud</b>	<b>52,9401</b>	<b>0,9161</b>	<b>0,8846</b>	<b>1,1468</b>	<b>0,8311</b>	<b>0,8635</b>	<b>0,8178</b>	<b>0,9741</b>
0701 Horten	5,3897	0,4285	0,9166	1,2922	1,0707	0,5400	0,3797	0,5382
0702 Holmestrand	2,0787	1,1110	0,7576	1,3480	0,8736	0,4732	0,4898	0,7445
0704 Tønsberg	7,8747	0,2933	0,9888	1,2519	1,0478	0,6612	0,4489	0,6626
0706 Sandefjord	8,9552	0,2579	1,0146	1,2923	1,1134	0,5159	0,4883	0,4625
0709 Larvik	8,9548	0,2579	1,0146	1,1955	0,8857	0,8173	0,4852	0,7746
0711 Svelvik	1,4080	1,6403	0,7008	1,2924	0,8297	0,6991	1,1233	0,8496
0713 Sande	1,6583	1,3926	0,7241	1,1075	0,8240	0,6976	0,5768	1,2635
0714 Hof	0,6622	3,4878	0,6026	1,0809	0,8105	0,4828	0,8115	1,4786
0716 Re	1,7901	1,2902	0,7353	1,0203	0,8159	1,2203	0,9715	1,6658
0719 Andebu	1,0991	2,1013	0,6669	1,0474	0,6992	0,9578	1,9184	1,1923
0720 Stokke	2,1813	1,0587	0,7649	1,1391	0,8255	0,6347	0,7479	0,9866
0722 Nøtterøy	4,3802	0,5273	0,8794	1,1500	0,9204	0,6083	0,4860	0,8456
0723 Tjøme	0,9947	2,3219	0,6537	1,2151	1,1099	0,5987	0,7771	1,0499
0728 Lardal	0,5213	4,4306	0,5745	0,9586	0,7536	0,6320	1,2585	1,6606
<b>Vestfold</b>	<b>47,9480</b>	<b>0,6743</b>	<b>0,9089</b>	<b>1,2197</b>	<b>0,9671</b>	<b>0,6614</b>	<b>0,5721</b>	<b>0,7732</b>
0805 Porsgrunn	7,2798	0,3172	0,9734	1,2739	1,2973	0,7590	0,4340	0,5311
0806 Skien	11,0339	0,2093	1,0578	1,2468	1,2167	0,7012	0,4931	0,5159
0807 Notodden	2,6919	0,8579	0,7978	1,1250	0,7405	0,7498	1,0412	0,8353
0811 Siljan	0,5132	4,5004	0,5727	0,7697	0,7507	0,5919	0,8643	1,5214
0814 Bamble	3,0941	0,7464	0,8203	1,1228	1,2631	1,0734	0,9922	1,3596
0815 Kragerø	2,3122	0,9988	0,7739	1,1929	1,2964	1,2508	1,3487	1,8750
0817 Drangedal	0,9121	2,5321	0,6425	0,8846	1,1042	1,4012	3,0394	2,4956
0819 Nome	1,4432	1,6003	0,7043	1,0387	0,9423	0,9219	0,6461	1,2778
0821 Bø	1,1301	2,0436	0,6706	0,8633	1,0506	0,4219	0,7728	1,1038
0822 Sauherad	0,9505	2,4297	0,6478	0,9483	1,1070	0,8875	2,2623	1,5525
0826 Tinn	1,4025	1,6467	0,7002	1,0399	0,9073	1,5921	1,9806	1,2556
0827 Hjartdal	0,3567	6,4737	0,5325	0,4921	0,6099	1,1351	2,5065	2,4948
0828 Seljord	0,6333	3,6466	0,5973	0,9062	0,9017	0,9740	1,8748	2,3489
0829 Kvitseid	0,5728	4,0318	0,5854	0,8723	0,7514	1,0686	2,1094	2,2857
0830 Nissedal	0,3122	7,3978	0,5185	0,9625	1,0067	1,1390	2,4768	3,5965
0831 Fyresdal	0,2943	7,8482	0,5124	0,8375	0,8531	0,8358	1,7615	2,8436
0833 Tokke	0,5385	4,2886	0,5782	0,7899	0,7229	1,2012	2,4653	2,2050
0834 Vinje	0,8205	2,8146	0,6291	0,8105	0,9390	1,8960	4,3595	3,1647
<b>Telemark</b>	<b>36,2918</b>	<b>1,1455</b>	<b>0,8688</b>	<b>1,1356</b>	<b>1,1291</b>	<b>0,8927</b>	<b>1,0203</b>	<b>1,0792</b>



Tabell D-k: Indeks for beregnet utgiftsbehov. Kommunene 2005

Kommune	Indeks dødelig- het	Indeks ikke-gifte 67 år og over	Indeks inn- vandrerere	Indeks PU 16 år og over	Indeks PU under 16 år	Indeks land- bruk	Indeks ber. utg.behov ikke alders- kriterier
	17	18	19	20	21	22	23
0617 Gol	0,8490	1,1646	0,8644	1,5164	1,5256	2,3772	1,1999
0618 Hemsedal	0,9551	0,9664	0,4895	0,6146	1,0158	3,9793	1,2635
0619 Ål	1,0446	1,3077	0,1972	1,3001	0,8186	3,1823	1,2006
0620 Hol	1,0113	1,1143	0,5427	1,0123	1,0457	2,3045	1,1537
0621 Sigdal	0,9064	1,4167	0,0500	0,7349	1,6196	4,1932	1,2589
0622 Krødsherad	1,3956	1,2768	0,1765	1,5716	1,2987	2,2859	1,5566
0623 Modum	1,0772	1,1193	0,4515	1,2360	1,3619	1,6519	1,0453
0624 Øvre Eiker	1,0879	1,0146	0,4629	0,9539	2,0402	1,2569	0,9552
0625 Nedre Eiker	1,0956	0,7994	1,2194	1,0653	1,1589	0,1793	0,8939
0626 Lier	1,0135	0,8228	1,0894	0,8944	0,5295	0,7159	0,8652
0627 Røyken	1,0040	0,6271	0,5273	0,9450	0,8925	0,3465	0,8433
0628 Hurum	0,9620	0,9309	0,2172	0,9520	0,6511	0,5671	0,9787
0631 Flesberg	0,8662	1,0646	0,2390	1,0328	1,8966	3,0730	1,3532
0632 Rollag	0,7705	1,3037	0,4961	2,1209	2,5494	3,6119	1,8319
0633 Nore og Uvdal	1,1398	1,5193	0,0393	0,5348	0,0000	5,0781	1,2987
<b>Buskerud</b>	1,0325	1,0209	1,0618	0,9361	0,9555	0,9702	0,9636
0701 Horten	1,0479	1,0129	0,8819	1,0282	1,2359	0,2476	0,9145
0702 Holmestrand	1,1568	1,0131	0,5086	1,2421	1,5021	0,6391	1,0234
0704 Tønsberg	1,0261	1,1619	0,6820	1,1595	1,1102	0,3331	0,9589
0706 Sandefjord	1,0647	1,0880	0,8918	1,1251	1,3947	0,3130	0,9497
0709 Larvik	1,0054	1,1386	0,7850	1,0830	1,3018	0,6549	0,9480
0711 Svelvik	1,1319	0,8557	0,4877	1,3418	2,9568	0,3138	1,1128
0713 Sande	1,0453	0,8539	0,3908	1,5189	1,8828	1,4114	1,1021
0714 Hof	1,0134	0,9920	0,2564	1,0461	0,3144	1,7116	1,1503
0716 Re	0,9216	0,7320	0,3836	1,8645	1,9769	2,8317	1,2255
0719 Andebu	0,9158	0,8439	0,4493	1,2032	2,0833	1,8376	1,1272
0720 Stokke	0,9998	0,7414	0,5094	1,3568	1,0497	1,2284	1,0099
0722 Nøtterøy	0,9575	0,9804	0,6941	0,7045	0,8079	0,2456	0,8159
0723 Tjøme	1,0963	0,9524	0,3569	0,8230	1,6742	0,3312	1,0208
0728 Lardal	1,1265	1,1715	0,5329	0,6041	0,0000	3,3009	1,1930
<b>Vestfold</b>	1,0298	1,0353	0,7021	1,1255	1,3241	0,6416	0,9720
0805 Porsgrunn	1,0562	1,1117	0,8829	0,8218	1,0294	0,1287	0,8889
0806 Skien	1,0668	1,0808	1,0756	0,8275	0,5848	0,3932	0,8849
0807 Notodden	0,9348	1,3721	0,3698	1,3334	1,0826	0,9844	1,0407
0811 Siljan	0,9807	0,7783	0,1504	1,2271	0,4056	1,3852	1,2149
0814 Bamble	1,0934	0,7766	0,2294	0,8752	1,0764	0,4279	0,9318
0815 Kragerø	1,1609	1,2319	0,3904	1,3073	1,2604	0,4127	1,1528
0817 Drangedal	1,0116	1,3896	0,1607	1,0356	0,9129	2,4875	1,2773
0819 Nome	0,9881	1,2876	0,5988	2,3999	1,0097	1,9287	1,3678
0821 Bø	0,9649	1,1770	0,6896	1,0030	0,5526	2,1571	1,0142
0822 Sauherad	1,0001	1,1008	0,4140	0,7287	1,0950	2,8323	1,1007
0826 Tinn	1,1563	1,4756	1,0398	1,1225	0,2968	1,6945	1,1784
0827 Hjartdal	1,0189	1,5636	0,3028	2,1182	1,1670	5,1336	1,8275
0828 Seljord	1,0154	1,4176	0,0975	0,8949	2,3008	3,2171	1,2960
0829 Kvitseid	1,1227	1,4867	0,2964	1,7590	1,8170	3,2462	1,5439
0830 Nissedal	1,0748	1,2688	0,1730	1,2103	2,0004	3,5265	1,7757
0831 Fyresdal	1,2352	1,3123	0,0787	1,2840	0,7074	4,9129	1,7609
0833 Tokke	1,0384	1,5139	0,2722	0,5847	0,3865	3,5677	1,2750
0834 Vinje	1,1586	1,1625	0,4514	1,3047	0,0000	4,0158	1,4583
<b>Telemark</b>	1,0586	1,1516	0,7042	1,0290	0,8718	1,0185	1,0334

Tabell D-k: Indeks for beregnet utgiftsbehov. Kommunene 2005

Kommune	Andel innb. 2005 (promille)	Indeks innb. 0-5 år	Indeks innb. 6-15 år	Indeks innb. 16-66 år	Indeks innb. 67-79 år	Indeks innb. 80-89 år	Indeks innb. over 90 år	Indeks ber. utg.behov alders- kriterier
	1	2	3	4	5	6	7	8
0901 Risør	1,4999	0,7933	0,9957	0,9739	1,1550	1,3666	1,8842	1,1337
0904 Grimstad	4,0998	1,0758	1,1077	0,9965	0,8895	0,8058	0,8617	0,9894
0906 Arendal	8,6133	0,9208	0,9874	1,0081	1,0256	1,0000	1,0273	0,9984
0911 Gjerstad	0,5427	0,8643	1,0526	0,9792	0,9996	1,3561	1,4258	1,1096
0912 Vegårshei	0,4025	0,9807	1,0436	0,9409	1,1317	1,4764	1,6718	1,1577
0914 Tvedestrand	1,2784	0,8300	0,9944	0,9883	1,1710	1,1215	1,3158	1,0545
0919 Froland	1,0142	1,0631	1,1662	0,9933	0,8427	0,7955	0,7961	1,0015
0926 Lillesand	1,9632	0,9776	1,0329	1,0146	0,9059	0,8775	1,0797	0,9874
0928 Birkenes	0,9422	1,0291	1,1939	0,9888	0,7469	0,8506	1,9997	1,0925
0929 Åmli	0,3910	0,8340	0,9714	0,9787	1,1127	1,4362	1,5489	1,1104
0935 Iveland	0,2505	0,7307	1,3233	1,0113	0,7048	0,8922	0,8058	1,0633
0937 Evje og Hornnes	0,7175	0,8890	1,0183	0,9807	1,1520	1,0638	1,5005	1,0650
0938 Bygland	0,2881	0,9432	1,0223	0,9710	1,0571	1,2490	1,8686	1,1150
0940 Valle	0,3005	1,0948	0,9052	0,9629	1,0817	1,4334	1,9036	1,1079
0941 Bykle	0,1860	0,8148	1,0985	1,0692	0,5777	0,8498	0,5425	0,9388
<b>Aust-Agder</b>	<b>22,4898</b>	<b>0,9481</b>	<b>1,0383</b>	<b>0,9979</b>	<b>0,9880</b>	<b>1,0031</b>	<b>1,1669</b>	<b>1,0249</b>
1001 Kristiansand	16,5132	1,0136	1,0483	0,9983	0,9837	0,9079	0,7905	0,9875
1002 Mandal	3,0414	1,0250	1,0402	0,9820	0,9970	1,1131	1,0398	1,0383
1003 Farsund	2,0578	0,9729	1,0683	0,9750	1,0620	1,0994	1,0137	1,0508
1004 Flekkefjord	1,9273	0,8949	1,0253	0,9657	1,1578	1,2417	1,6409	1,1089
1014 Vennesla	2,6978	1,0104	1,1847	0,9760	0,9855	0,8386	0,6485	1,0197
1017 Songdalen	1,2062	1,0410	1,2688	0,9925	0,7829	0,6644	0,5858	0,9989
1018 Søgne	2,0726	1,1371	1,2035	0,9911	0,8248	0,6234	0,6656	0,9766
1021 Marnardal	0,4704	0,9363	1,2178	0,9410	1,0281	1,2168	1,5018	1,1589
1026 Åseral	0,1969	1,1766	1,2423	0,8812	1,0397	1,6335	1,5378	1,2480
1027 Audnedal	0,3419	1,1711	1,1296	0,9310	0,9505	1,2277	2,5583	1,1919
1029 Lindesnes	0,9734	0,9873	1,0795	0,9743	0,9411	1,1817	1,7627	1,1080
1032 Lyngdal	1,5726	1,1713	1,0970	0,9832	0,8673	0,9429	0,7702	1,0022
1034 Hægebostad	0,3460	1,1158	1,1022	0,9619	1,0797	0,9137	0,8750	1,0259
1037 Kvinesdal	1,2118	1,0102	1,0743	0,9631	1,0706	1,1292	1,3604	1,0828
1046 Sirdal	0,3821	1,0780	1,0277	0,9307	1,0113	1,7550	1,7611	1,1958
<b>Vest-Agder</b>	<b>35,0116</b>	<b>1,0230</b>	<b>1,0832</b>	<b>0,9856</b>	<b>0,9813</b>	<b>0,9623</b>	<b>0,9350</b>	<b>1,0203</b>
1101 Eigersund	2,9108	1,0337	1,1361	0,9781	0,9820	0,9046	0,8207	1,0236
1102 Sandnes	12,5083	1,2014	1,1238	1,0043	0,7606	0,6960	0,6321	0,9504
1103 Stavanger	24,7464	1,0813	1,0069	1,0229	0,8054	0,8722	0,9082	0,9564
1106 Haugesund	6,8449	1,0547	0,9665	0,9905	0,9888	1,1620	1,1698	1,0261
1111 Sokndal	0,7184	0,8998	1,0865	0,9308	1,1684	1,5937	1,5455	1,1893
1112 Lund	0,6793	1,0274	1,1443	0,9596	0,9606	1,1798	1,1887	1,0973
1114 Bjerkreim	0,5347	1,1661	1,1798	0,9489	0,8854	1,1113	1,3214	1,1026
1119 Hå	3,2095	1,2494	1,2169	0,9732	0,7599	0,7559	0,9330	1,0180
1120 Klepp	3,1556	1,2272	1,3147	0,9777	0,7071	0,5736	0,5011	0,9904
1121 Time	3,1394	1,2281	1,1575	0,9913	0,7785	0,7050	0,6430	0,9679
1122 Gjesdal	2,0131	1,2176	1,3966	0,9789	0,5466	0,5877	0,8022	1,0294
1124 Sola	4,3053	1,1945	1,2611	0,9889	0,7489	0,5483	0,4689	0,9664
1127 Randaberg	1,9753	1,2206	1,3011	0,9848	0,7268	0,4857	0,4258	0,9664
1129 Forsand	0,2392	1,2793	1,2175	0,9183	1,0162	1,0027	1,2657	1,1087
1130 Strand	2,2666	1,1836	1,1353	0,9729	0,9009	0,8659	0,9054	1,0161
1133 Hjelmeland	0,5940	1,0401	1,0675	0,9364	1,0900	1,3676	2,1524	1,1768
1134 Suldal	0,8469	0,8815	1,0546	0,9442	1,2238	1,3132	2,0658	1,1674

Tabell D-k: Indeks for beregnet utgiftsbehov. Kommunene 2005

Kommune	Andel innb. 2004 (promille)	Indeks basis-kriterium	Indeks urban.-kriterium	Indeks skilte og sep. 16-59 år	Indeks arbeidsledige 16-59 år	Indeks beregnet reisetid	Indeks reiseavst. innen sone	Indeks reiseavst. til nabo-krets
	9	10	11	12	13	14	15	16
0901 Risør	1,5157	1,5237	0,7112	1,0380	1,5220	0,8576	1,4918	0,8616
0904 Grimstad	4,0940	0,5641	0,8676	1,0102	1,1753	0,7117	0,7407	0,8519
0906 Arendal	8,6282	0,2677	1,0071	1,1320	1,2892	0,8909	0,5694	0,9087
0911 Gjerstad	0,5551	4,1604	0,5818	0,9487	1,5609	0,9178	1,6188	1,1087
0912 Vegårshei	0,4055	5,6958	0,5463	0,6578	0,8818	0,7355	1,4100	2,3130
0914 Tvedestrand	1,2861	1,7957	0,6882	1,0631	1,0388	1,3128	2,1174	2,3327
0919 Froland	1,0263	2,2502	0,6579	1,0394	1,0905	0,7479	1,6944	2,0135
0926 Lillesand	1,9557	1,1809	0,7484	0,9926	1,0227	0,6720	1,4334	0,7459
0928 Birkenes	0,9479	2,4364	0,6475	0,8085	0,8684	0,9169	1,8345	1,9489
0929 Åmli	0,4061	5,6867	0,5465	0,8479	0,8656	1,1687	2,5311	3,3443
0935 Iveland	0,2514	9,1846	0,4965	0,8458	1,0102	0,9769	1,9683	3,3281
0937 Evje og Hornnes	0,7257	3,1823	0,6138	1,0560	1,0550	0,5392	0,9158	1,6015
0938 Bygland	0,2879	8,0209	0,5102	0,9263	0,8287	1,5064	4,2497	2,7181
0940 Valle	0,3065	7,5349	0,5166	0,4296	0,5785	0,9101	1,9241	1,6686
0941 Bykle	0,1912	12,0817	0,4700	0,7241	0,9174	1,5860	3,1683	6,3335
<b>Aust-Agder</b>	<b>22,5833</b>	<b>1,5340</b>	<b>0,8275</b>	<b>1,0304</b>	<b>1,1826</b>	<b>0,8624</b>	<b>1,1197</b>	<b>1,2585</b>
1001 Kristiansand	16,4458	0,1404	1,1457	1,0469	1,2476	0,9531	0,3601	0,6412
1002 Mandal	3,0235	0,7638	0,8165	1,0161	0,9955	0,5881	0,6245	1,0874
1003 Farsund	2,0747	1,1131	0,7573	0,8217	1,4009	0,9247	0,7989	0,9036
1004 Flekkefjord	1,9482	1,1854	0,7478	0,7780	0,7335	0,8751	1,7238	1,1283
1014 Vennesla	2,6993	0,8556	0,7982	0,8267	0,9535	0,9114	0,5524	1,8922
1017 Songdalen	1,1978	1,9280	0,6785	0,9893	1,0248	0,9504	1,7210	1,1657
1018 Søgne	2,0592	1,1215	0,7562	0,8869	0,8004	0,5587	0,6917	0,9186
1021 Marnardal	0,4837	4,7748	0,5660	0,8236	0,6538	1,8338	2,3319	2,5135
1026 Åseral	0,1997	11,5662	0,4742	0,6087	0,5707	0,9394	1,9299	3,0367
1027 Audnedal	0,3425	6,7420	0,5282	0,5618	0,6211	1,4256	2,2192	3,0237
1029 Lindesnes	0,9800	2,3566	0,6518	0,7406	0,7334	0,8181	1,7592	1,4389
1032 Lyngdal	1,5764	1,4650	0,7168	0,8117	1,0140	0,7002	0,7449	2,2876
1034 Hægebostad	0,3530	6,5418	0,5314	0,4973	0,5622	1,1154	1,8809	2,0109
1037 Kvinesdal	1,2118	1,9058	0,6801	0,7912	0,9291	1,0394	2,1408	1,4787
1046 Sirdal	0,3858	5,9861	0,5409	0,6213	0,4543	1,2744	2,6187	2,3860
<b>Vest-Agder</b>	<b>34,9817</b>	<b>0,9903</b>	<b>0,9263</b>	<b>0,9389</b>	<b>1,0798</b>	<b>0,8987</b>	<b>0,7788</b>	<b>1,0748</b>
1101 Eigersund	2,9248	0,7896	0,8111	0,7584	0,9482	0,6183	1,0342	1,0042
1102 Sandnes	12,3798	0,1866	1,0825	0,9250	1,0329	0,7525	0,4926	0,6939
1103 Stavanger	24,5562	0,0940	1,2414	1,0442	1,2498	0,7885	0,3418	0,4817
1106 Haugesund	6,8512	0,3371	0,9617	1,1117	1,2694	0,5359	0,4466	0,5319
1111 Sokndal	0,7253	3,1842	0,6137	0,6889	1,1866	0,4924	0,8341	1,2516
1112 Lund	0,6783	3,4047	0,6056	0,6371	0,5283	0,7584	1,4873	1,3610
1114 Bjerkreim	0,5376	4,2956	0,5781	0,3328	0,4708	0,7653	1,7866	2,4421
1119 Hå	3,1830	0,7256	0,8250	0,7329	0,5374	0,8888	0,5190	0,8862
1120 Klepp	3,1268	0,7386	0,8220	0,8756	0,6969	0,5484	0,4500	0,7157
1121 Time	3,0971	0,7457	0,8205	0,7205	0,6609	1,1195	0,5273	0,6234
1122 Gjesdal	2,0203	1,1431	0,7533	0,7453	0,8367	0,7688	1,4169	1,1601
1124 Sola	4,2720	0,5406	0,8750	0,8685	0,9210	0,7432	0,3744	0,9581
1127 Randaberg	1,9828	1,1648	0,7505	0,6589	0,7761	0,3134	0,2078	0,6402
1129 Forsand	0,2335	9,8891	0,4893	0,4915	0,5377	0,7926	1,5253	4,6120
1130 Strand	2,2563	1,0236	0,7701	0,7451	1,0317	0,8153	0,6057	1,0540
1133 Hjelmeland	0,6001	3,8484	0,5909	0,4726	0,4041	1,6875	2,6771	3,0056
1134 Suldal	0,8509	2,7141	0,6336	0,6348	0,4821	2,1158	4,3929	3,2388

Tabell D-k: Indeks for beregnet utgiftsbehov. Kommunene 2005

Kommune	Indeks dødelig- het	Indeks ikke-gifte 67 år og over	Indeks inn- vandrerer	Indeks PU 16 år og over	Indeks PU under 16 år	Indeks land- bruk	Indeks ber. utg.behov ikke alders- kriterier
	17	18	19	20	21	22	23
0901 Risør	0,9408	1,2805	0,3665	1,3295	0,5493	0,6718	1,1067
0904 Grimstad	1,0040	0,8111	0,4995	0,6614	0,8644	0,6542	0,8070
0906 Arendal	1,1277	0,9977	0,6743	0,9780	0,8444	0,3169	0,9264
0911 Gjerstad	1,0577	1,1535	0,3197	2,3823	1,4999	1,9958	1,6096
0912 Vegårshei	0,8275	1,2292	0,1903	0,7765	1,0268	2,1095	1,3081
0914 Tvedestrand	1,1523	1,2293	0,4200	0,6855	3,8845	0,9515	1,1324
0919 Froland	1,0897	0,8844	0,0827	0,6749	0,6085	1,4900	1,0280
0926 Lillesand	0,9579	0,8624	0,5050	0,9338	0,7451	0,5569	0,9148
0928 Birkenes	1,0619	0,8392	0,5210	0,8636	0,6588	1,8700	1,0675
0929 Åmli	1,2393	1,1622	0,7600	1,8607	2,0502	3,6513	1,7716
0935 Iveland	1,1120	0,7482	0,1534	1,2522	0,8278	2,6159	1,8120
0937 Evje og Hornnes	1,0402	1,2098	0,5210	0,5206	1,4341	2,0484	1,0678
0938 Bygland	1,0682	1,5132	0,6968	2,8432	1,4459	4,9870	2,2966
0940 Valle	1,1859	1,5723	0,1259	2,4655	0,6791	5,0805	1,9306
0941 Bykle	1,0239	0,7943	0,2018	0,3294	1,0890	3,8809	2,0443
<b>Aust-Agder</b>	<b>1,0660</b>	<b>1,0001</b>	<b>0,5217</b>	<b>0,9787</b>	<b>1,0416</b>	<b>0,9463</b>	<b>1,0319</b>
1001 Kristiansand	1,0048	0,9056	1,4324	0,8730	0,9240	0,0869	0,8750
1002 Mandal	0,9618	0,9749	0,6125	0,9789	0,6196	0,6976	0,8937
1003 Farsund	0,9838	1,0468	0,3905	0,7588	1,3043	1,6964	0,9027
1004 Flekkefjord	0,9759	1,2198	0,5386	1,5515	1,7095	1,1895	1,1143
1014 Vennesla	0,9530	0,8242	0,6575	1,1898	0,4627	0,5933	0,9499
1017 Songdalen	0,9337	0,6613	0,5025	0,8937	2,0854	1,0013	1,0091
1018 Søgne	0,9369	0,6171	0,3635	0,9480	1,0109	0,5786	0,8435
1021 Marnardal	0,8671	1,1328	0,5584	2,7341	0,8607	3,6074	1,8256
1026 Åseral	1,1202	1,4712	0,0773	1,2615	2,0850	5,8095	2,0961
1027 Audnedal	0,8979	1,2526	0,0901	1,6545	0,6077	3,9577	1,7070
1029 Lindesnes	0,9700	1,1350	0,4645	0,9638	1,9116	2,4595	1,0876
1032 Lyngdal	0,9755	0,8773	0,6902	1,3582	1,4525	1,4834	1,0797
1034 Hægebostad	1,2672	1,0284	0,1749	1,7837	0,5896	4,9016	1,6718
1037 Kvinesdal	1,0614	1,1195	0,3247	1,6629	0,5153	2,8555	1,2482
1046 Sirdal	0,8697	1,5143	0,2600	1,3058	0,0000	4,9877	1,5764
<b>Vest-Agder</b>	<b>0,9863</b>	<b>0,9361</b>	<b>0,9379</b>	<b>1,0441</b>	<b>0,9997</b>	<b>0,8431</b>	<b>0,9723</b>
1101 Eigersund	1,0707	0,9152	0,3746	2,9282	1,0676	1,1761	1,3427
1102 Sandnes	0,8876	0,6796	1,0864	0,7935	0,8912	0,4516	0,7918
1103 Stavanger	0,9542	0,8379	1,4197	0,6308	0,8223	0,0641	0,8000
1106 Haugesund	1,0407	1,1399	0,8548	1,1949	1,5799	0,1037	0,9499
1111 Sokndal	0,8481	1,3106	0,2341	1,2155	0,0000	1,9532	1,1320
1112 Lund	0,9481	0,9829	0,2730	0,4642	0,9206	2,7165	0,9905
1114 Bjerkreim	0,7281	0,8534	0,3301	0,7028	0,7744	5,5647	1,1496
1119 Hå	0,8521	0,6968	0,3103	1,6421	0,7194	2,2423	0,9843
1120 Klepp	0,8316	0,5489	0,4022	0,9063	0,8654	1,6543	0,7894
1121 Time	0,8035	0,6288	0,3513	0,8946	1,6803	1,4149	0,8052
1122 Gjesdal	0,9134	0,5212	0,3437	0,6857	1,4425	1,2684	0,8197
1124 Sola	0,8901	0,4983	0,7785	0,6338	0,8771	0,6924	0,7313
1127 Randaberg	0,8320	0,4694	0,4047	0,9528	1,0498	0,7215	0,7563
1129 Forsand	0,9578	1,1448	0,3634	2,6965	0,8913	5,3433	2,2442
1130 Strand	0,9046	0,7753	0,4412	1,2280	2,2142	1,0021	0,9454
1133 Hjelmeland	0,8852	1,2100	0,3086	0,7345	0,6937	5,2090	1,2759
1134 Suldal	0,8215	1,2995	0,4081	1,2581	0,7339	4,0504	1,4059

Tabell D-k: Indeks for beregnet utgiftsbehov. Kommunene 2005

Kommune	Andel innb. 2005 (promille)	Indeks innb. 0-5 år	Indeks innb. 6-15 år	Indeks innb. 16-66 år	Indeks innb. 67-79 år	Indeks innb. 80-89 år	Indeks innb. over 90 år	Indeks ber. utg.behov alders- kriterier
	1	2	3	4	5	6	7	8
1135 Sauda	1,0462	0,7573	1,0583	0,9252	1,5239	1,3288	1,3507	1,1514
1141 Finnøy	0,6018	0,9791	1,2034	0,9198	1,0291	1,5129	1,6213	1,2136
1142 Rennesøy	0,7273	1,3254	1,2834	0,9344	0,7882	0,9895	0,7864	1,0790
1144 Kvitsøy	0,1109	1,1602	0,8994	0,9040	1,6609	1,3269	0,3033	1,0372
1145 Bokn	0,1669	1,0965	1,0700	0,9267	1,2569	1,2083	1,2092	1,1039
1146 Tysvær	2,0341	1,2163	1,2571	0,9708	0,7825	0,6995	0,7774	1,0153
1149 Karmøy	8,1555	1,0732	1,1788	0,9846	0,8877	0,8042	0,6559	1,0032
1151 Utsira	0,0462	1,0515	1,1833	0,9203	0,9408	1,6506	1,4552	1,2111
1154 Vindafjord	1,0203	1,0484	1,0488	0,9424	1,1537	1,2770	1,5498	1,1198
1159 Ølen	0,7425	1,1750	1,0838	0,9411	1,0133	1,2997	1,1782	1,1007
<b>Rogaland</b>	<b>85,3393</b>	<b>1,1243</b>	<b>1,1146</b>	<b>0,9933</b>	<b>0,8421</b>	<b>0,8459</b>	<b>0,8496</b>	<b>0,9944</b>
1201 Bergen	51,9301	1,0268	0,9725	1,0077	0,9779	0,9622	0,9977	0,9806
1211 Etne	0,8475	1,0597	1,0007	0,9489	1,0960	1,4023	1,7467	1,1304
1216 Sveio	1,0142	1,0265	1,2027	0,9770	0,8477	0,9568	1,0615	1,0618
1219 Bømlo	2,3511	1,1727	1,1889	0,9517	0,9023	1,0689	0,8014	1,0658
1221 Stord	3,5855	1,1040	1,1966	0,9895	0,8422	0,6964	0,6850	0,9892
1222 Fitjar	0,6285	1,1969	1,1318	0,9626	0,9202	1,0149	0,6959	1,0289
1223 Tysnes	0,6133	0,8628	1,0286	0,9150	1,3102	1,7245	2,1395	1,2422
1224 Kvinnherad	2,8487	1,0091	1,0671	0,9667	1,0582	1,1061	1,4645	1,0816
1227 Jondal	0,2340	0,7944	0,9696	0,9261	1,2794	1,9335	2,1564	1,2529
1228 Odda	1,6017	0,8500	0,9525	0,9369	1,3676	1,5589	1,9115	1,1735
1231 Ullensvang	0,7635	0,9066	0,9527	0,9458	1,1463	1,6922	2,4236	1,2103
1232 Eidfjord	0,1984	0,6343	1,0300	0,9776	1,2510	1,2364	2,2043	1,1530
1233 Ulvik	0,2525	0,9176	1,0644	0,9198	1,1757	1,5763	2,9316	1,2708
1234 Granvin	0,2188	0,7712	1,0075	0,9407	1,0992	1,6442	4,3049	1,3425
1235 Voss	3,0067	0,9646	0,9795	0,9434	1,2852	1,3454	1,7344	1,1284
1238 Kvam	1,8092	0,9138	1,0540	0,9421	1,1697	1,4524	1,7666	1,1668
1241 Fusa	0,8052	1,0870	1,0553	0,9255	1,2045	1,3744	1,4207	1,1361
1242 Samnanger	0,5041	0,8171	0,9769	0,9941	1,0356	1,3951	1,3349	1,0835
1243 Os	3,2364	1,1277	1,1546	1,0000	0,7891	0,7125	0,8109	0,9791
1244 Austevoll	0,9663	1,2077	1,1641	0,9501	0,9587	0,9309	1,1838	1,0633
1245 Sund	1,2020	1,0779	1,0898	1,0173	0,7515	0,7846	1,0356	0,9769
1246 Fjell	4,3512	1,2917	1,3252	0,9880	0,5799	0,5237	0,4562	0,9713
1247 Askøy	4,7803	1,2792	1,1106	0,9943	0,7885	0,7002	0,6123	0,9482
1251 Vaksdal	0,9018	0,7993	1,0546	0,9054	1,4727	1,5536	2,2385	1,2440
1252 Modalen	0,0784	1,1314	1,0472	0,9555	1,0775	1,0434	1,7172	1,0831
1253 Osterøy	1,5646	1,0475	1,1726	0,9454	0,9666	1,1429	1,9568	1,1539
1256 Meland	1,2724	1,1824	1,2635	0,9792	0,7200	0,6984	1,0048	1,0263
1259 Øygarden	0,8629	1,1336	1,2066	0,9496	0,9163	1,1056	0,7018	1,0734
1260 Radøy	1,0108	1,0102	1,0715	0,9579	0,9874	1,4131	1,2981	1,1192
1263 Lindås	2,8315	1,0990	1,0770	0,9966	0,8287	0,9665	1,0337	1,0113
1264 Austrheim	0,5486	0,9906	1,0355	0,9976	0,9469	0,9938	1,3492	1,0309
1265 Fedje	0,1435	0,9567	0,9981	0,8897	1,5871	1,5196	1,8757	1,2047
1266 Masfjorden	0,3675	0,7782	1,0859	0,9308	1,2881	1,4536	2,2885	1,2240
<b>Hordaland</b>	<b>97,3312</b>	<b>1,0543</b>	<b>1,0419</b>	<b>0,9900</b>	<b>0,9617</b>	<b>0,9870</b>	<b>1,0840</b>	<b>1,0168</b>
1401 Flora	2,4670	1,1002	1,1683	0,9764	0,8931	0,8928	0,7773	1,0235
1411 Gulen	0,5338	0,9430	1,1546	0,9170	1,1553	1,4195	2,2689	1,2330
1412 Solund	0,1900	0,7077	0,9488	0,9413	1,4549	1,4924	2,4796	1,2049
1413 Hyllestad	0,3313	0,9670	1,0055	0,9470	1,1973	1,3000	2,2343	1,1555
1416 Høyanger	0,9773	1,0389	1,0291	0,9323	1,1337	1,4670	2,2031	1,1867

Tabell D-k: Indeks for beregnet utgiftsbehov. Kommunene 2005

Kommune	Andel innb. 2004 (promille)	Indeks basis-kriterium	Indeks urban.-kriterium	Indeks skilte og sep. 16-59 år	Indeks arbeidsledige 16-59 år	Indeks beregnet reisetid	Indeks reiseavst. innen sone	Indeks reiseavst. til nabo-krets
	9	10	11	12	13	14	15	16
1135 Sauda	1,0657	2,1672	0,6628	0,7033	0,9711	0,4423	0,6497	0,7130
1141 Finnøy	0,6137	3,7634	0,5935	0,4511	0,5011	2,7562	4,3209	2,8299
1142 Rennesøy	0,7229	3,1948	0,6133	0,5371	0,5754	0,7489	2,1781	3,1033
1144 Kvitsøy	0,1110	20,8100	0,4216	0,4563	0,5523	0,1335	0,1688	0,2912
1145 Bokn	0,1676	13,7829	0,4578	0,5037	0,7659	0,3824	0,6756	1,4602
1146 Tysvær	2,0127	1,1475	0,7527	0,6642	0,7694	1,2724	2,2726	1,4819
1149 Karmøy	8,1445	0,2836	0,9955	0,7598	1,0788	1,6952	0,5791	0,7460
1151 Utsira	0,0470	49,1697	0,3550	0,7906	1,1654	0,0000	0,0000	0,0000
1154 Vindafjord	1,0390	2,2228	0,6595	0,4744	0,5451	2,3129	1,8333	1,8420
1159 Ølen	0,7485	3,0857	0,6176	0,6992	0,6799	1,2123	2,4225	1,4403
<b>Rogaland</b>	<b>84,9485</b>	<b>0,7340</b>	<b>0,9849</b>	<b>0,8783</b>	<b>1,0128</b>	<b>0,8958</b>	<b>0,6809</b>	<b>0,8231</b>
1201 Bergen	51,8694	0,0445	1,4416	1,0350	1,0852	1,2846	0,7119	0,6215
1211 Etne	0,8555	2,6996	0,6343	0,4578	0,8962	1,2662	2,6293	1,5297
1216 Sveio	1,0239	2,2555	0,6575	0,6726	0,9134	1,0018	2,0626	1,5982
1219 Bømlo	2,3627	0,9775	0,7772	0,5773	0,8047	1,8362	2,1384	1,4408
1221 Stord	3,5839	0,6444	0,8448	0,7611	1,2375	0,6256	0,4805	0,6842
1222 Fitjar	0,6359	3,6316	0,5978	0,5574	0,9298	0,6666	1,2714	1,6165
1223 Tysnes	0,6143	3,7594	0,5937	0,6979	0,8815	1,1519	2,3337	2,0693
1224 Kvinnherad	2,8745	0,8034	0,8083	0,7986	0,8928	3,7136	2,0746	1,2575
1227 Jondal	0,2344	9,8523	0,4896	0,6337	0,8624	0,9040	1,6272	2,7173
1228 Odda	1,6315	1,4156	0,7217	0,8505	1,0920	0,8453	1,5939	0,8621
1231 Ullensvang	0,7675	3,0092	0,6207	0,6906	0,5583	3,1849	5,3816	2,3723
1232 Eidfjord	0,2001	11,5409	0,4744	0,7086	0,7563	0,5158	0,9484	1,4057
1233 Ulvik	0,2567	8,9970	0,4986	0,7891	0,8360	0,6343	0,9986	2,1088
1234 Granvin	0,2230	10,3541	0,4848	0,5903	0,7476	0,4770	0,9883	1,4585
1235 Voss	3,0084	0,7677	0,8157	0,6453	0,7250	0,9405	1,7977	1,4256
1238 Kvam	1,8327	1,2602	0,7387	0,6079	0,6458	1,3502	2,2606	1,2158
1241 Fusa	0,8144	2,8357	0,6281	0,4933	0,7071	1,7144	3,1689	2,3054
1242 Samnanger	0,5092	4,5352	0,5718	0,5171	0,5664	0,6756	1,0660	1,6751
1243 Os	3,1919	0,7235	0,8254	0,8588	0,7730	0,8461	0,6878	0,9750
1244 Austevoll	0,9802	2,3560	0,6518	0,4615	0,8565	1,4743	2,4485	3,0346
1245 Sund	1,1873	1,9451	0,6773	0,7336	1,0444	1,0671	1,3189	1,6690
1246 Fjell	4,2847	0,5390	0,8755	0,8250	1,0774	1,0916	0,8797	1,3141
1247 Askøy	4,7017	0,4912	0,8919	0,8480	1,0380	1,0323	0,7646	0,9640
1251 Vaksdal	0,9116	2,5333	0,6424	0,8221	0,8956	1,2747	2,6486	1,5754
1252 Modalen	0,0800	28,8839	0,3948	1,0133	0,6343	0,9211	1,5957	8,2123
1253 Osterøy	1,5672	1,4736	0,7160	0,6613	0,6750	1,3096	2,3430	1,4773
1256 Meland	1,2599	1,8331	0,6854	0,7959	0,8724	0,7683	0,8667	1,2885
1259 Øygarden	0,8588	2,6893	0,6348	0,9238	1,1003	1,2816	1,8037	1,7942
1260 Radøy	1,0220	2,2598	0,6573	0,5979	0,6528	0,9748	1,6276	1,1325
1263 Lindås	2,8136	0,8208	0,8049	0,7379	0,8120	1,5447	1,3242	1,5593
1264 Austrheim	0,5534	4,1735	0,5814	0,7382	0,9108	0,6800	1,1954	1,1509
1265 Fedje	0,1440	16,0417	0,4441	0,4221	1,7238	0,1122	0,2378	0,6609
1266 Masfjorden	0,3740	6,1749	0,5376	0,4965	0,4870	2,0762	4,1598	4,3047
<b>Hordaland</b>	<b>97,2284</b>	<b>0,7838</b>	<b>1,1244</b>	<b>0,8926</b>	<b>0,9987</b>	<b>1,2896</b>	<b>1,0978</b>	<b>0,9761</b>
1401 Flora	2,4754	0,9330	0,7845	0,7419	1,0987	1,5546	2,2744	2,0835
1411 Gulen	0,5379	4,2939	0,5781	0,4833	0,5076	3,8938	7,9077	5,3403
1412 Solund	0,1964	11,7592	0,4726	0,6016	0,8695	3,4891	4,7957	6,0676
1413 Hyllestad	0,3401	6,7897	0,5275	0,5757	0,9159	1,0772	3,1002	3,7411
1416 Høyanger	0,9940	2,3234	0,6537	0,7438	0,5707	2,1429	4,3068	2,3777

Tabell D-k: Indeks for beregnet utgiftsbehov. Kommunene 2005

Kommune	Indeks dødelig- het	Indeks ikke-gifte 67 år og over	Indeks inn- vandrerere	Indeks PU 16 år og over	Indeks PU under 16 år	Indeks land- bruk	Indeks ber. utg.behov ikke alders- kriterier
	17	18	19	20	21	22	23
1135 Sauda	1,0495	1,3442	0,2027	1,0637	1,5627	1,0928	1,0042
1141 Finnøy	0,8657	1,1457	0,3269	1,0262	0,6784	4,9011	1,4334
1142 Rennesøy	0,8122	0,7899	0,0854	0,6098	0,0000	3,3581	1,0533
1144 Kvitsøy	1,0078	0,9220	0,0695	0,0000	0,0000	1,7577	2,2186
1145 Bokn	0,8343	1,2213	0,1842	0,7516	1,2423	4,1569	1,9418
1146 Tysvær	0,8196	0,6527	0,2032	1,3454	0,9308	2,1875	1,0404
1149 Karmøy	1,0265	0,7510	0,4150	0,9974	0,8945	0,6098	0,8795
1151 Utsira	2,9764	1,3352	0,8214	1,3407	0,0000	3,0483	5,3285
1154 Vindafjord	0,8342	1,1182	0,1634	0,9697	0,4007	4,0158	1,1202
1159 Ølen	0,8219	1,1113	0,2680	1,0096	1,1125	2,7485	1,1698
<b>Rogaland</b>	0,9305	0,7992	0,8273	0,9459	0,9900	0,8773	0,8925
1201 Bergen	0,9627	0,9684	1,1047	0,9251	0,8347	0,0636	0,9385
1211 Etne	0,7844	1,1999	0,2616	0,6625	1,9466	3,1936	1,0705
1216 Sveio	0,9284	0,8284	0,1733	1,1070	1,4231	2,5989	1,0971
1219 Bømlo	0,9349	0,9011	0,3952	1,3593	0,8810	0,9532	1,0586
1221 Stord	0,8660	0,6880	0,4134	0,8258	1,2197	0,2958	0,7717
1222 Fitjar	0,7474	0,9602	0,1699	0,9902	1,3093	1,5746	1,0986
1223 Tysnes	0,8648	1,6495	0,2387	1,7426	1,6942	3,2915	1,4923
1224 Kvinnherad	0,8657	0,9955	0,2711	1,0515	0,7966	1,7127	1,1118
1227 Jondal	0,9542	1,6475	0,0658	0,8059	0,8880	3,3197	1,7691
1228 Odda	0,9940	1,5315	0,4446	1,1966	0,6380	0,8473	1,0612
1231 Ullensvang	0,7286	1,2558	0,1810	0,9026	1,6274	3,4846	1,4021
1232 Eidfjord	1,2575	1,5834	0,1542	0,0000	0,0000	4,6628	1,6719
1233 Ulvik	0,8714	1,4787	0,0902	0,7360	0,8109	3,9374	1,6257
1234 Granvin	0,5014	1,5242	0,1038	0,2823	2,7997	3,1947	1,5600
1235 Voss	0,8736	1,2738	0,3129	1,1722	1,1071	2,0820	0,9970
1238 Kvam	0,8239	1,2355	0,2400	1,7180	0,9087	1,7112	1,1604
1241 Fusa	0,8240	1,2483	0,1516	1,3145	1,0224	2,5327	1,2859
1242 Samnanger	0,7687	1,3482	0,4546	0,9893	2,4526	1,6734	1,2098
1243 Os	0,8760	0,6339	0,4424	0,7300	0,3261	0,4229	0,7650
1244 Austevoll	1,0269	1,0236	0,3385	1,5418	0,6371	1,4374	1,2683
1245 Sund	0,9890	0,7867	0,2989	0,7955	1,5778	0,7628	0,9664
1246 Fjell	0,8614	0,4869	0,4124	0,7642	1,0202	0,2895	0,7972
1247 Askøy	0,9039	0,6641	0,2790	1,6072	0,7969	0,2533	0,9867
1251 Vaksdal	0,8281	1,6148	0,1947	1,1052	0,6850	1,3060	1,2007
1252 Modalen	1,0491	1,1146	0,0965	0,0000	0,0000	4,5081	3,4801
1253 Osterøy	0,7493	0,9709	0,2412	0,8438	0,6641	1,7432	0,9577
1256 Meland	0,8877	0,6707	0,3001	0,6998	1,3218	1,1406	0,8739
1259 Øygarden	0,8465	0,8725	0,5661	0,7333	1,2120	0,8550	1,0689
1260 Radøy	0,8208	1,1336	0,3020	1,3556	1,0184	2,7741	1,1175
1263 Lindås	0,8050	0,8153	0,2194	1,2310	0,7398	1,5072	0,9866
1264 Austrheim	0,8590	1,0856	0,1952	1,3656	0,3762	1,5214	1,2428
1265 Fedje	0,9711	1,4673	0,1072	2,6245	0,0000	0,7958	2,4990
1266 Masfjorden	0,9719	1,3238	0,0413	0,8419	2,2263	3,4523	1,6333
<b>Hordaland</b>	0,9197	0,9511	0,7355	1,0045	0,9013	0,6339	0,9798
1401 Flora	0,9714	0,7987	0,9819	1,3737	1,5137	1,0526	1,1230
1411 Gulen	0,8837	1,3071	0,1291	1,1708	1,5481	4,1401	1,8134
1412 Solund	0,8542	1,8319	0,0786	0,6413	0,0000	3,2427	2,2673
1413 Hyllestad	0,9042	1,3003	0,1588	1,4811	0,0000	4,2534	1,7272
1416 Høyanger	0,9564	1,2984	0,5046	0,6969	0,8377	1,7698	1,2005

Tabell D-k: Indeks for beregnet utgiftsbehov. Kommunene 2005

Kommune	Andel innb. 2005 (promille)	Indeks innb. 0-5 år	Indeks innb. 6-15 år	Indeks innb. 16-66 år	Indeks innb. 67-79 år	Indeks innb. 80-89 år	Indeks innb. over 90 år	Indeks ber. utg.behov alders- kriterier
	1	2	3	4	5	6	7	8
1417 Vik	0,6254	0,8094	0,9829	0,8998	1,5180	1,7259	2,5283	1,2698
1418 Balestrand	0,3107	0,9667	1,1914	0,9302	0,9391	1,5267	2,0577	1,2316
1419 Leikanger	0,4796	1,0795	0,9564	0,9864	0,9979	1,1027	1,7539	1,0518
1420 Sogndal	1,4749	1,1694	1,0322	0,9854	0,9334	0,9204	1,1862	1,0068
1421 Aurland	0,3871	0,9754	0,9937	0,9545	1,2297	1,2817	1,3038	1,0889
1422 Lærdal	0,4685	0,8547	1,0820	0,9520	1,1088	1,4197	1,8672	1,1721
1424 Årdal	1,2224	0,7768	0,9571	0,9763	1,3858	1,1595	0,8807	1,0376
1426 Luster	1,0696	0,9680	1,0968	0,9299	1,1340	1,4781	1,7929	1,1871
1428 Askvoll	0,7010	0,8528	1,0285	0,9191	1,4018	1,5010	2,0158	1,2035
1429 Fjaler	0,6330	0,7997	0,9660	0,9719	1,3057	1,2229	1,5413	1,0887
1430 Gaular	0,5968	0,8962	1,1245	0,9380	1,1234	1,3794	1,9731	1,1908
1431 Jølster	0,6335	1,0972	1,1559	0,9249	1,0382	1,3769	1,4340	1,1611
1432 Førde	2,4208	1,2406	1,1587	1,0107	0,6617	0,6080	0,6254	0,9392
1433 Naustdal	0,5822	1,0365	1,0696	0,9717	1,0328	1,0206	1,4446	1,0642
1438 Bremanger	0,8751	0,9577	0,9912	0,9058	1,5294	1,4827	1,3456	1,1547
1439 Vågsøy	1,3499	0,9556	1,0205	0,9526	1,2038	1,3166	1,2960	1,1023
1441 Selje	0,6511	0,9357	1,1098	0,9440	1,1949	1,2225	1,2402	1,1161
1443 Eid	1,2517	1,0282	1,1288	0,9740	0,9670	0,9799	1,1826	1,0564
1444 Hornindal	0,2599	1,1227	1,2324	0,8962	1,2408	1,1748	1,0358	1,1491
1445 Gloppen	1,2576	0,9780	1,0646	0,9315	1,1456	1,5042	1,8727	1,1856
1449 Stryn	1,4856	1,0108	1,0638	0,9626	1,0301	1,2147	1,6306	1,1077
<b>Sogn og Fjordane</b>	<b>23,2357</b>	<b>1,0109</b>	<b>1,0760</b>	<b>0,9575</b>	<b>1,0839</b>	<b>1,1790</b>	<b>1,4103</b>	<b>1,0968</b>
1502 Molde	5,2371	0,9290	1,0107	0,9985	1,0339	1,0368	1,0921	1,0191
1503 Kristiansund	3,6962	0,8783	0,8521	1,0156	1,1195	1,2301	0,9466	0,9886
1504 Ålesund	8,7477	1,0590	0,9967	0,9938	1,0183	0,9816	0,8807	0,9901
1511 Vanylven	0,8017	0,8955	1,0077	0,9406	1,2193	1,6456	1,2589	1,1531
1514 Sande	0,5592	0,9155	1,0072	0,9362	1,3682	1,3160	1,5642	1,1302
1515 Herøy	1,8205	1,0212	1,0519	0,9725	1,1062	1,0301	0,8871	1,0287
1516 Ulstein	1,4751	1,2758	1,1728	0,9663	0,8500	0,8130	0,7070	1,0046
1517 Hareid	1,0112	0,9391	1,1379	0,9539	1,1388	1,1160	0,9981	1,0870
1519 Volda	1,8129	0,9734	1,0909	0,9655	1,0163	1,2119	1,4104	1,1014
1520 Ørsta	2,2215	1,0017	1,0192	0,9551	1,1462	1,2663	1,5902	1,1076
1523 Ørskog	0,4605	0,9752	0,9996	0,9837	0,9059	1,4326	1,5344	1,1017
1524 Norddal	0,3945	1,0151	1,0322	0,9091	1,0899	1,9349	2,4735	1,2833
1525 Stranda	0,9997	0,9928	1,0222	0,9246	1,3387	1,2924	2,0529	1,1627
1526 Stordal	0,2186	1,3607	0,9643	0,9054	1,2993	1,0723	2,7702	1,1500
1528 Sykkylven	1,6165	1,1059	1,0324	0,9773	0,9831	1,0489	1,3112	1,0417
1529 Skodje	0,7809	1,0292	1,1767	0,9885	0,9078	0,7400	0,9479	1,0119
1531 Sula	1,6180	1,0907	1,1150	0,9574	1,0786	0,9940	0,8733	1,0444
1532 Giske	1,4308	1,1854	1,1236	0,9639	0,9532	0,9525	0,8230	1,0263
1534 Haram	1,8919	0,9857	1,0386	0,9517	1,1619	1,3024	1,2981	1,1034
1535 Vestnes	1,3872	0,8598	1,1624	0,9638	1,0644	1,0807	1,6007	1,1224
1539 Rauma	1,5926	0,8567	1,0216	0,9520	1,2099	1,4309	1,7112	1,1498
1543 Nesset	0,6906	1,0023	1,0557	0,9272	1,2340	1,4210	1,5590	1,1554
1545 Midsund	0,4209	1,0396	0,9672	0,9232	1,3435	1,4505	1,7584	1,1502
1546 Sandøy	0,2766	0,8377	0,8437	0,9363	1,4619	1,6755	2,4329	1,1948
1547 Aukra	0,6621	0,9892	1,0743	0,9541	1,0899	1,2680	1,4227	1,1128
1548 Fræna	1,9588	1,0031	1,1157	0,9872	0,9106	1,0242	0,8760	1,0328
1551 Eide	0,7173	1,1285	1,1285	0,9571	1,0311	0,9425	1,1257	1,0534
1554 Averøy	1,1827	0,9601	1,0069	0,9885	0,9780	1,2492	1,2516	1,0604
1556 Frei	1,1508	1,0513	1,2627	1,0119	0,7227	0,4879	0,4970	0,9540



Tabell D-k: Indeks for beregnet utgiftsbehov. Kommunene 2005

Kommune	Andel innb. 2004 (promille)	Indeks basis-kriterium	Indeks urban.-kriterium	Indeks skilte og sep. 16-59 år	Indeks arbeidsledige 16-59 år	Indeks beregnet reisetid	Indeks reiseavst. innen sone	Indeks reiseavst. til nabokrets
	9	10	11	12	13	14	15	16
1417 Vik	0,6333	3,6466	0,5973	0,3731	0,3933	1,1301	2,1884	1,9885
1418 Balestrand	0,3194	7,2308	0,5209	0,6025	0,4378	0,7839	1,6644	2,6338
1419 Leikanger	0,4789	4,8228	0,5648	0,6486	0,3463	0,3803	0,3660	0,8012
1420 Sogndal	1,4637	1,5778	0,7063	0,5928	0,4459	0,7546	1,0819	1,3280
1421 Aurland	0,3939	5,8633	0,5432	0,6343	0,6984	0,8130	1,6310	3,1144
1422 Lærdal	0,4738	4,8739	0,5636	0,6341	0,2548	1,0076	1,9953	2,0304
1424 Årdal	1,2302	1,8774	0,6821	0,7327	0,4308	1,0263	0,6045	0,7120
1426 Luster	1,0761	2,1461	0,6641	0,5772	0,5066	1,6034	2,4226	2,0174
1428 Askvoll	0,7122	3,2428	0,6115	0,5167	0,8354	3,1219	5,2736	5,3978
1429 Fjaler	0,6357	3,6328	0,5978	0,4833	0,4676	1,3282	3,0586	2,2676
1430 Gaular	0,6065	3,8082	0,5921	0,5790	0,4962	1,2447	2,7716	2,2343
1431 Jølster	0,6366	3,6278	0,5979	0,5887	0,5072	1,4981	3,3124	1,6816
1432 Førde	2,4258	0,9520	0,7813	0,8141	0,7324	0,6008	0,9520	1,2414
1433 Naustdal	0,5890	3,9212	0,5887	0,5617	0,6115	0,8686	1,6659	1,9220
1438 Bremanger	0,8880	2,6006	0,6391	0,5702	0,7953	4,5408	8,1733	1,8994
1439 Vågsøy	1,3737	1,6812	0,6973	0,6611	1,2055	0,9851	1,2311	1,1002
1441 Selje	0,6663	3,4661	0,6034	0,3952	1,1361	1,6542	3,4060	2,6231
1443 Eid	1,2625	1,8293	0,6857	0,5669	0,8243	0,8558	1,5080	1,4092
1444 Hornindal	0,2628	8,7876	0,5010	0,3854	0,3501	0,4849	1,0069	1,5958
1445 Gloppen	1,2542	1,8414	0,6848	0,5007	0,4439	1,2528	2,4990	2,2629
1449 Stryn	1,4976	1,5422	0,7095	0,5568	0,6169	1,7089	3,5738	1,7952
<b>Sogn og Fjordane</b>	<b>23,4239</b>	<b>2,5635</b>	<b>0,6703</b>	<b>0,6187</b>	<b>0,6876</b>	<b>1,4402</b>	<b>2,5371</b>	<b>2,0085</b>
1502 Molde	5,2520	0,4397	0,9119	0,9713	0,7001	0,8798	0,9080	1,0327
1503 Kristiansund	3,7368	0,6180	0,8519	1,1456	1,3992	0,4600	0,2003	0,4138
1504 Ålesund	8,7387	0,2643	1,0096	0,9175	1,2736	1,0644	0,4194	0,6354
1511 Vanylven	0,8201	2,8161	0,6290	0,5681	1,4432	1,4312	4,7022	1,9178
1514 Sande	0,5691	4,0582	0,5847	0,4924	1,0103	1,8985	3,0739	3,1852
1515 Herøy	1,8252	1,2653	0,7381	0,5216	1,3309	0,9816	1,1052	1,0602
1516 Ulstein	1,4770	1,5636	0,7075	0,6468	1,2846	0,4880	0,8144	0,9173
1517 Hareid	1,0202	2,2637	0,6571	0,7909	1,4032	0,4081	0,6379	0,6117
1519 Volda	1,8301	1,2620	0,7385	0,6881	0,8651	1,0622	2,0782	1,6002
1520 Ørsta	2,2429	1,0297	0,7692	0,6608	1,0054	0,9567	2,3877	1,1447
1523 Ørskog	0,4572	5,0509	0,5596	0,7383	0,7525	0,4087	0,6978	1,1957
1524 Norddal	0,4031	5,7298	0,5457	0,4858	0,4682	1,3817	2,3807	2,3321
1525 Stranda	1,0187	2,2671	0,6569	0,5601	0,3501	1,3101	2,4745	3,1722
1526 Stordal	0,2110	10,9436	0,4794	0,6239	0,9536	0,3177	0,5154	1,9530
1528 Sykkylven	1,6262	1,4201	0,7213	0,7121	0,5374	0,5998	1,0241	1,3507
1529 Skodje	0,7773	2,9712	0,6223	0,8252	0,9704	0,5691	1,0800	1,5620
1531 Sula	1,6039	1,4399	0,7193	0,6230	1,2116	0,7682	0,5710	0,7740
1532 Giske	1,4370	1,6071	0,7037	0,5544	1,0470	0,7453	1,4276	0,9006
1534 Haram	1,9183	1,2039	0,7455	0,6177	0,8568	2,4600	2,4781	2,0015
1535 Vestnes	1,3958	1,6546	0,6996	0,8272	0,8775	1,0697	2,0251	1,3795
1539 Rauma	1,6022	1,4414	0,7191	0,7881	0,8756	1,3991	2,3477	1,5681
1543 Nesset	0,6993	3,3026	0,6093	0,4490	1,1182	1,2189	2,5844	2,0791
1545 Midsund	0,4205	5,4917	0,5503	0,6181	0,8250	0,6519	1,4367	1,8224
1546 Sandøy	0,2794	8,2654	0,5071	0,5195	0,3741	0,6820	1,1324	1,9332
1547 Aukra	0,6674	3,4604	0,6036	0,6778	0,7842	1,0194	1,5398	1,2846
1548 Fræna	1,9670	1,1741	0,7493	0,8221	1,0017	1,3875	1,4821	1,6801
1551 Eide	0,7181	3,2162	0,6125	0,7898	1,0209	0,6216	1,1546	1,2163
1554 Averøy	1,1954	1,9319	0,6782	0,8218	0,9146	1,2614	1,8254	1,7161
1556 Frei	1,1522	2,0045	0,6732	0,8322	1,2625	0,6083	0,8564	1,0040

Tabell D-k: Indeks for beregnet utgiftsbehov. Kommunene 2005

Kommune	Indeks dødelig- het	Indeks ikke-gifte 67 år og over	Indeks inn- vandrerer	Indeks PU 16 år og over	Indeks PU under 16 år	Indeks land- bruk	Indeks ber. utg.behov ikke alders- kriterier
	17	18	19	20	21	22	23
1417 Vik	0,8388	1,6938	0,1218	1,4915	0,3287	4,2623	1,3491
1418 Balestrand	0,7879	1,2711	0,6765	5,7177	3,2587	2,9374	2,6514
1419 Leikanger	0,8174	1,0546	0,1934	0,0000	0,4347	1,6297	0,8815
1420 Sogndal	0,8023	0,8592	0,2478	0,4733	0,7111	1,8225	0,7775
1421 Aurland	1,0648	1,3072	0,3134	0,3197	0,5285	3,4094	1,2946
1422 Lærdal	1,0031	1,3932	0,4397	1,3290	1,3179	3,5429	1,4277
1424 Årdal	0,9546	1,0920	0,3575	1,6381	1,1845	0,4597	1,0835
1426 Luster	1,0133	1,4630	0,3155	0,9363	1,1606	4,4834	1,1768
1428 Askvoll	0,8637	1,4274	0,3359	1,3263	0,8768	3,1498	1,6322
1429 Fjaler	0,9676	1,3655	1,2380	2,7736	0,9823	3,5948	1,7176
1430 Gaular	0,9682	1,3062	0,1909	1,2461	1,7162	4,7640	1,3803
1431 Jølster	0,8345	1,2755	0,0727	0,8903	0,6540	3,9901	1,2493
1432 Førde	0,7953	0,5987	0,4962	1,0384	1,2872	0,9346	0,8634
1433 Naustdal	0,7596	0,9191	0,1703	1,6038	1,0603	3,3140	1,3161
1438 Bremanger	0,9760	1,4087	0,3736	1,1346	1,1720	2,6989	1,5871
1439 Vågsøy	0,9363	1,2663	0,6628	0,8710	0,7577	0,9689	0,9668
1441 Selje	0,8812	1,1542	0,3937	0,8506	1,5620	2,8028	1,2642
1443 Eid	0,9302	0,9830	0,3362	0,7981	0,6595	2,3453	0,9401
1444 Hornindal	0,9575	1,2057	0,2642	1,1981	2,3762	4,1818	1,6277
1445 Gloppen	0,7134	1,2395	0,1600	1,5565	0,6639	3,2739	1,2013
1449 Stryn	0,8028	1,0778	0,5256	1,2615	0,4170	3,0041	1,1596
<b>Sogn og Fjordane</b>	<b>0,8881</b>	<b>1,1132</b>	<b>0,4444</b>	<b>1,1963</b>	<b>1,0220</b>	<b>2,4167</b>	<b>1,2048</b>
1502 Molde	0,8145	0,9571	0,3717	0,6954	0,8323	0,3759	0,7971
1503 Kristiansund	1,1298	1,2251	0,3696	1,5672	0,6685	0,0114	1,0301
1504 Ålesund	0,9279	0,9564	0,5413	0,7350	0,8099	0,0800	0,8050
1511 Vanylven	0,8182	1,3282	0,2164	1,4589	1,0153	3,3754	1,4037
1514 Sande	1,0318	1,2296	0,2712	1,6598	0,0000	2,1634	1,5189
1515 Herøy	0,9344	0,9711	0,4227	1,1730	0,5702	0,8764	0,9517
1516 Ulstein	0,8140	0,6928	0,8097	1,8333	0,5637	0,6148	1,0678
1517 Hareid	0,7674	0,9512	0,8168	0,4938	1,0202	0,8180	0,8394
1519 Volda	0,8556	1,0551	0,5397	0,8947	0,2275	1,4409	0,9581
1520 Ørsta	0,8601	1,0375	0,4851	0,5896	0,7425	1,8650	0,8727
1523 Ørskog	0,7950	1,1478	0,7932	3,3053	0,4553	1,6944	1,7495
1524 Norddal	1,0405	1,4822	0,1723	1,2499	1,0329	4,2339	1,5308
1525 Stranda	0,7136	1,2734	0,5757	0,4327	1,4304	2,0292	1,0130
1526 Stordal	0,6625	1,1730	0,4753	0,8952	0,9864	2,7647	1,7179
1528 Sykkylven	0,7565	0,9012	0,6595	0,7745	0,3840	1,1877	0,8376
1529 Skodje	0,7914	0,6922	0,3375	2,1064	1,3390	1,0188	1,3022
1531 Sula	0,8193	0,8602	0,2983	1,2956	1,1680	0,3555	0,9376
1532 Giske	0,8756	0,8475	0,4135	0,6573	1,1588	0,8149	0,8330
1534 Haram	0,8745	1,1081	0,6717	0,6894	0,6511	1,2669	1,0119
1535 Vestnes	0,9415	1,0618	0,2985	5,1433	0,5966	1,6695	2,0038
1539 Rauma	0,9075	1,3185	0,2167	0,9826	1,1693	2,3900	1,0842
1543 Nesset	1,1195	1,2980	0,2538	1,5309	0,8930	3,4379	1,3759
1545 Midsund	0,8643	1,3735	0,2569	1,3477	0,4950	1,8695	1,3995
1546 Sandøy	1,0007	1,6656	0,1657	1,8030	0,0000	1,5377	1,7333
1547 Aukra	0,7122	0,9199	0,4162	1,3210	3,1190	1,4327	1,2084
1548 Fræna	0,8955	0,9430	0,3452	1,4726	1,2699	2,2719	1,1295
1551 Eide	0,9345	0,9928	0,3116	1,3154	1,7393	2,1938	1,1919
1554 Averøy	0,9122	1,0796	0,2840	0,8955	0,6965	1,8468	1,0513
1556 Frei	1,0920	0,6016	0,1808	1,6397	1,9873	0,3998	1,1136

Tabell D-k: Indeks for beregnet utgiftsbehov. Kommunene 2005

Kommune	Andel innb. 2005 (promille)	Indeks innb. 0-5 år	Indeks innb. 6-15 år	Indeks innb. 16-66 år	Indeks innb. 67-79 år	Indeks innb. 80-89 år	Indeks innb. over 90 år	Indeks ber. utg.behov alders- kriterier
	1	2	3	4	5	6	7	8
1557 Gjemnes	0,5861	1,0296	0,9005	0,9810	1,0216	1,4416	1,6646	1,0849
1560 Tingvoll	0,6741	0,8911	0,9430	0,9426	1,3287	1,4881	1,9965	1,1598
1563 Sunndal	1,6000	0,8813	0,9837	0,9668	1,2603	1,2812	0,9673	1,0643
1566 Surnadal	1,3373	0,9411	1,0205	0,9566	1,1348	1,3779	1,5850	1,1254
1567 Rindal	0,4561	1,0033	1,0056	0,8722	1,4924	1,9961	1,2540	1,2411
1569 Aure	0,5688	0,8901	0,9365	0,9680	1,2328	1,3323	1,7745	1,1059
1571 Halså	0,3684	0,8385	0,8212	0,9590	1,3823	1,5538	2,3744	1,1531
1572 Tustna	0,2184	0,6155	1,0611	0,9576	1,3709	1,3979	1,2324	1,1401
1573 Smøla	0,4765	0,7323	0,9118	0,9463	1,5735	1,4415	1,2003	1,1080
<b>Møre og Romsdal</b>	<b>53,1198</b>	<b>0,9914</b>	<b>1,0289</b>	<b>0,9738</b>	<b>1,0827</b>	<b>1,1456</b>	<b>1,1869</b>	<b>1,0572</b>
1601 Trondheim	33,9011	1,0124	0,9484	1,0337	0,8898	0,8653	0,7771	0,9308
1612 Hemne	0,9285	0,9519	1,0711	0,9635	1,1493	1,0803	1,3407	1,0785
1613 Snillfjord	0,2227	0,9374	1,0982	0,8679	1,5165	1,5909	2,7189	1,3056
1617 Hitra	0,8738	0,8707	1,0019	0,9525	1,2974	1,3227	1,4246	1,1126
1620 Frøya	0,8931	0,8679	0,9910	0,9437	1,3868	1,3063	1,5068	1,1196
1621 Ørland	1,1150	0,9851	1,1085	0,9755	1,1200	0,8459	0,7845	1,0127
1622 Agdenes	0,3905	0,7031	1,0631	0,9173	1,4546	1,6053	1,8952	1,2306
1624 Rissa	1,3965	0,9790	1,0982	0,9337	1,1617	1,3663	1,5659	1,1557
1627 Bjugn	1,0171	0,8549	1,0538	0,9565	1,2656	1,1953	1,3232	1,1007
1630 Åfjord	0,7244	0,8568	1,0841	0,9221	1,4483	1,2266	1,5790	1,1528
1632 Roan	0,2332	0,7728	0,9663	0,9211	1,4049	1,9173	1,4430	1,2131
1633 Osen	0,2284	0,7264	0,8667	0,9577	1,3558	1,7426	2,0624	1,1793
1634 Oppdal	1,4052	0,9505	1,0799	0,9669	1,1054	1,1095	1,2210	1,0749
1635 Rennebu	0,5775	0,8965	0,9949	0,9414	1,3339	1,3500	1,7479	1,1400
1636 Meldal	0,8540	0,7937	0,9064	0,9332	1,3693	1,9086	1,7333	1,2042
1638 Orkdal	2,2821	0,9525	0,9661	1,0029	1,0574	1,0033	1,1942	1,0051
1640 Røros	1,2235	0,9140	0,9549	0,9593	1,2570	1,3412	1,6224	1,1072
1644 Holtålen	0,4628	0,7292	1,0118	0,9337	1,2716	1,8492	1,8900	1,2354
1648 Midtre Gauldal	1,2585	0,9136	1,0524	0,9392	1,2546	1,3602	1,5506	1,1438
1653 Melhus	3,0343	1,1142	1,1249	0,9892	0,9041	0,8067	0,5987	0,9807
1657 Skaun	1,3162	1,1104	1,1163	0,9840	0,8729	0,9402	0,9458	1,0207
1662 Klæbu	1,1460	1,2030	1,3565	0,9983	0,5806	0,4329	0,3523	0,9597
1663 Malvik	2,6257	1,2026	1,1927	1,0044	0,7076	0,6021	0,4357	0,9428
1664 Selbu	0,8658	0,8821	0,9498	0,9511	1,2562	1,5050	1,9430	1,1548
1665 Tydal	0,1958	0,7011	1,0766	0,9215	1,6205	1,3085	0,8591	1,1309
<b>Sør-Trøndelag</b>	<b>59,1718</b>	<b>0,9991</b>	<b>1,0013</b>	<b>1,0053</b>	<b>0,9766</b>	<b>0,9672</b>	<b>0,9478</b>	<b>0,9890</b>
1702 Steinkjer	4,4562	0,8864	1,0299	0,9730	1,2128	1,1108	0,9815	1,0491
1703 Namsos	2,7132	1,0847	1,0825	0,9660	1,0356	1,0529	0,9548	1,0432
1711 Meråker	0,5558	0,8543	1,0019	0,9283	1,3077	1,6186	2,1188	1,2114
1714 Stjørdal	4,2467	1,0850	1,0770	0,9899	0,9274	0,9204	0,8635	1,0013
1717 Frosta	0,5412	1,0675	1,0407	0,9393	1,1726	1,2994	1,4298	1,1146
1718 Leksvik	0,7616	0,9765	1,0037	0,9746	1,0753	1,2599	1,1928	1,0668
1719 Levanger	3,9079	1,0115	1,1065	0,9818	1,0104	0,9277	0,8007	1,0171
1721 Verdal	2,9991	1,0262	1,0909	0,9882	0,9147	1,0325	0,9199	1,0281
1723 Mosvik	0,1928	1,0386	0,9850	0,9326	1,0752	1,8382	1,5707	1,1866
1724 Verran	0,5796	0,8389	0,9578	0,8912	1,5938	1,8152	2,0315	1,2502
1725 Namdalseid	0,3866	0,8951	1,0239	0,9291	1,3039	1,5792	1,3923	1,1649
1729 Inderøy	1,2826	0,9879	1,1732	0,9697	0,9976	0,9309	1,0755	1,0606
1736 Snåsa	0,4906	0,8103	1,1316	0,9151	1,3405	1,5556	1,2343	1,1951
1738 Lierne	0,3276	0,9430	0,8892	0,9446	1,4686	1,3480	1,3351	1,0842

Tabell D-k: Indeks for beregnet utgiftsbehov. Kommunene 2005

Kommune	Andel innb. 2004 (promille)	Indeks basis-kriterium	Indeks urban.-kriterium	Indeks skilte og sep. 16-59 år	Indeks arbeidsledige 16-59 år	Indeks beregnet reisetid	Indeks reiseavst. innen sone	Indeks reiseavst. til nabo-krets
	9	10	11	12	13	14	15	16
1557 Gjemnes	0,5789	3,9892	0,5867	0,7114	1,0526	1,3733	2,8918	2,9977
1560 Tingvoll	0,6816	3,3883	0,6061	0,6488	0,6285	1,2393	2,6881	2,0554
1563 Sunndal	1,6186	1,4268	0,7206	0,7717	0,5069	0,8281	1,6584	1,3679
1566 Surnadal	1,3564	1,7026	0,6956	0,6869	0,9155	1,1280	1,9951	1,5087
1567 Rindal	0,4627	4,9913	0,5610	0,3356	0,4165	0,7067	1,3398	1,9482
1569 Aure	0,5813	3,9728	0,5872	0,7608	0,9776	1,3942	2,8798	3,9965
1571 Halså	0,3744	6,1677	0,5377	0,6672	0,7116	1,5983	2,5869	2,2600
1572 Tustna	0,2217	10,4153	0,4842	0,6699	1,4485	0,6893	1,7434	3,9352
1573 Smøla	0,4911	4,7026	0,5677	0,5912	1,1064	1,6567	4,4683	2,2874
<b>Møre og Romsdal</b>	<b>53,4292</b>	<b>1,6425</b>	<b>0,7704</b>	<b>0,7796</b>	<b>1,0075</b>	<b>1,0075</b>	<b>1,3841</b>	<b>1,2940</b>
1601 Trondheim	33,7198	0,0685	1,3227	1,0493	1,1557	0,9700	0,4798	0,4064
1612 Hemne	0,9381	2,4619	0,6461	0,7090	1,2270	0,7644	1,3538	1,4543
1613 Snillfjord	0,2257	10,2338	0,4859	0,3590	0,9728	2,3246	5,4267	5,8080
1617 Hitra	0,8935	2,5847	0,6399	0,9824	0,9193	1,7439	3,5354	2,6741
1620 Frøya	0,8972	2,5740	0,6404	0,8127	0,9144	3,3191	4,0859	2,6499
1621 Ørland	1,1292	2,0452	0,6705	1,0135	0,9104	0,7546	0,8710	1,6453
1622 Agdenes	0,3921	5,8894	0,5427	0,5768	0,8971	1,5279	2,3671	2,8161
1624 Rissa	1,3947	1,6559	0,6995	0,6366	1,7295	1,6971	3,2138	1,5208
1627 Bjugn	1,0305	2,2411	0,6584	0,8616	1,2024	1,6967	1,7950	1,5495
1630 Åfjord	0,7257	3,1823	0,6138	0,5861	1,0550	1,3347	2,8939	2,4810
1632 Roan	0,2344	9,8523	0,4896	0,5185	0,9488	1,6968	3,5631	2,9352
1633 Osen	0,2305	10,0204	0,4880	0,5713	1,1052	2,1064	3,8136	5,1399
1634 Oppdal	1,4104	1,6375	0,7010	0,8569	0,6448	0,6677	1,0221	1,3170
1635 Rennebu	0,5798	3,9832	0,5868	0,6114	0,6065	1,0366	2,2321	3,1190
1636 Meldal	0,8623	2,6784	0,6353	0,6852	0,7802	1,0045	1,7664	1,3685
1638 Orkdal	2,2825	1,0118	0,7719	0,8460	0,9219	0,7674	1,1624	1,0139
1640 Røros	1,2304	1,8770	0,6821	0,8561	0,5740	0,8271	1,6008	1,6622
1644 Holtålen	0,4745	4,8672	0,5638	0,4838	0,5940	0,9733	1,9528	1,4488
1648 Midtre Gauldal	1,2684	1,8208	0,6863	0,5723	0,6346	1,7154	3,0251	1,8372
1653 Melhus	3,0108	0,7671	0,8158	0,8253	0,9568	1,3012	1,3862	1,0204
1657 Skaun	1,3084	1,7652	0,6906	0,8463	0,9267	0,9072	1,1388	1,1306
1662 Klæbu	1,1493	2,0094	0,6729	0,8048	0,8914	0,3194	0,5270	1,1991
1663 Malvik	2,5962	0,8896	0,7920	0,8413	1,0476	1,2492	0,7587	0,9741
1664 Selbu	0,8616	2,6804	0,6352	0,5094	0,7752	1,0114	1,9115	2,1823
1665 Tydal	0,1968	11,7331	0,4728	0,6175	0,8617	0,8762	1,3855	2,6227
<b>Sør-Trøndelag</b>	<b>59,0428</b>	<b>0,9779</b>	<b>1,0535</b>	<b>0,9301</b>	<b>1,0630</b>	<b>1,0751</b>	<b>1,0392</b>	<b>0,9243</b>
1702 Steinkjer	4,4678	0,5169	0,8829	0,9234	1,0965	0,9481	1,2729	1,3935
1703 Namsos	2,7146	0,8508	0,7991	0,9800	1,2278	0,7751	1,4381	0,9958
1711 Meråker	0,5547	4,1636	0,5817	0,8399	0,9329	0,5089	0,8583	2,2124
1714 Stjørdal	4,1943	0,5506	0,8718	0,8258	0,8641	0,8250	0,8173	1,0721
1717 Frosta	0,5361	4,3079	0,5777	0,6423	0,9492	0,5285	1,0965	1,3561
1718 Leksvik	0,7670	3,0110	0,6206	0,8979	1,0507	1,3443	2,7084	2,4647
1719 Levanger	3,9050	0,5914	0,8594	0,8792	0,9328	1,0324	1,2387	1,0288
1721 Verdal	3,0207	0,7646	0,8164	0,8751	1,2943	0,8392	1,0946	1,2197
1723 Mosvik	0,1938	11,9183	0,4713	0,5052	0,7715	0,4791	1,0525	2,5199
1724 Verran	0,5864	3,9387	0,5882	0,6852	1,1850	0,9805	1,8616	1,4560
1725 Namdalseid	0,3886	5,9424	0,5417	0,8165	0,9119	1,3355	2,7774	3,0773
1729 Inderøy	1,2712	1,8167	0,6866	0,7144	1,0879	0,8210	1,6763	1,3251
1736 Snåsa	0,5016	4,6043	0,5701	0,7673	0,5885	0,6778	1,3354	1,7243
1738 Lierne	0,3353	6,8870	0,5260	0,4128	0,7973	2,7140	5,2922	4,9230

Tabell D-k: Indeks for beregnet utgiftsbehov. Kommunene 2005

Kommune	Indeks dødelig- het	Indeks ikke-gifte 67 år og over	Indeks inn- vandrerer	Indeks PU 16 år og over	Indeks PU under 16 år	Indeks land- bruk	Indeks ber. utg.behov ikke alders- kriterier
	17	18	19	20	21	22	23
1557 Gjemnes	0,9659	1,3170	0,2266	1,5228	0,3596	4,0271	1,5098
1560 Tingvoll	0,9025	1,3123	0,3623	2,5869	1,2216	2,9080	1,6211
1563 Sunndal	0,9328	1,2337	0,4052	0,8170	0,2572	1,4515	0,9337
1566 Surnadal	1,0925	1,2361	0,2503	1,6249	0,7673	2,6708	1,2218
1567 Rindal	0,8460	1,7548	0,0334	0,9527	1,7995	4,4384	1,3070
1569 Aure	1,1543	1,3797	0,1991	1,1916	0,7162	3,5873	1,4933
1571 Halså	1,0454	1,6308	0,1236	2,5226	1,6678	4,2662	1,9386
1572 Tustna	1,1349	1,4588	0,0348	1,1360	0,9388	3,3686	1,9637
1573 Smøla	1,1387	1,4719	0,0943	1,4105	2,1193	2,9318	1,6053
<b>Møre og Romsdal</b>	<b>0,9111</b>	<b>1,0571</b>	<b>0,4214</b>	<b>1,1986</b>	<b>0,8727</b>	<b>1,2458</b>	<b>1,0548</b>
1601 Trondheim	0,9942	0,9037	0,9343	0,6574	0,7284	0,1280	0,8253
1612 Hemne	1,0134	1,1048	0,2961	0,4699	0,4438	2,2695	0,9528
1613 Snillfjord	0,8673	1,7112	0,1368	0,2790	1,8448	5,9417	2,0364
1617 Hitra	1,0640	1,3890	0,2677	1,6915	1,3978	2,4350	1,4962
1620 Frøya	1,0907	1,3611	0,2494	1,1932	0,4640	1,6306	1,4301
1621 Ørland	1,1390	1,0698	0,1640	0,8923	1,2904	2,2297	1,0538
1622 Agdenes	0,7843	1,3804	0,3345	2,7300	4,7775	4,0414	1,9669
1624 Rissa	0,9824	1,2922	0,1826	0,9934	2,0896	3,3752	1,1946
1627 Bjugn	1,0582	1,3645	0,1872	0,9778	0,2020	2,6690	1,1712
1630 Åfjord	1,0017	1,3690	0,0425	1,6486	0,2868	3,7258	1,4310
1632 Roan	0,8350	1,6052	0,1317	2,4178	0,0000	4,4634	2,2480
1633 Osen	1,2131	1,6326	0,0000	1,3661	1,8063	3,7449	2,1929
1634 Oppdal	0,9714	1,1654	0,3884	1,1162	0,2952	3,4545	1,0363
1635 Rennebu	1,1092	1,3321	0,0665	1,8464	0,0000	5,3485	1,5471
1636 Meldal	0,9079	1,6843	0,2058	3,0673	0,0000	2,5982	1,6217
1638 Orkdal	1,0412	1,1742	0,2603	1,0760	0,5472	1,6514	0,9661
1640 Røros	0,9999	1,3172	0,3763	1,2795	0,0000	2,3541	1,1246
1644 Holtålen	1,1196	1,6834	0,0650	1,4598	1,3161	5,0488	1,4808
1648 Midtre Gauldal	0,9699	1,3245	0,2555	1,1915	0,3282	3,9640	1,1974
1653 Melhus	0,9287	0,7805	0,2588	1,1922	0,6914	1,7412	0,9720
1657 Skaun	0,8976	0,8804	0,1887	1,0107	0,3182	1,9096	0,9782
1662 Klæbu	1,0947	0,5026	0,2685	2,0820	0,5433	0,6986	1,1578
1663 Malvik	0,9585	0,6052	0,2794	0,8489	0,8018	0,4426	0,8439
1664 Selbu	0,8762	1,3561	0,2597	1,6079	0,9664	4,1026	1,3031
1665 Tydal	0,9944	1,2912	0,1176	0,3199	0,0000	5,7885	1,8077
<b>Sør-Trøndelag</b>	<b>0,9940</b>	<b>0,9956</b>	<b>0,6366</b>	<b>0,9194</b>	<b>0,7263</b>	<b>1,1224</b>	<b>0,9735</b>
1702 Steinkjer	0,9700	1,0712	0,2193	1,0712	0,9784	2,2864	0,9844
1703 Namsos	0,9888	1,0590	0,2786	1,2295	0,8435	0,7395	1,0048
1711 Meråker	1,0082	1,7376	0,2504	0,6812	1,5011	2,6551	1,2248
1714 Stjørdal	0,9133	0,8759	0,3256	1,5915	1,2407	1,6350	1,0218
1717 Frosta	1,0431	1,0590	0,1439	1,1746	1,1648	3,9302	1,2614
1718 Leksvik	0,8749	1,0629	0,2314	3,0377	1,8997	2,6757	1,7463
1719 Levanger	0,9237	0,9239	0,3221	1,0804	1,2260	2,1685	0,9525
1721 Verdal	0,9812	0,9441	0,2273	1,1466	1,3093	2,0729	0,9872
1723 Mosvik	1,0100	1,4989	0,0398	1,2999	1,0742	4,5699	2,0097
1724 Verran	1,0491	1,6888	0,0921	0,9666	1,4200	1,9842	1,2762
1725 Namdalseid	0,7194	1,3673	0,2184	1,7823	2,6780	5,4259	1,7829
1729 Inderøy	1,0557	0,9243	0,1578	1,5852	1,1462	2,8076	1,1722
1736 Snåsa	1,0591	1,4214	0,0769	1,2555	0,8300	6,0163	1,4037
1738 Lierne	0,9172	1,6536	0,0690	2,0657	1,2415	7,3363	2,1599

Tabell D-k: Indeks for beregnet utgiftsbehov. Kommunene 2005

Kommune	Andel innb. 2005 (promille)	Indeks innb. 0-5 år	Indeks innb. 6-15 år	Indeks innb. 16-66 år	Indeks innb. 67-79 år	Indeks innb. 80-89 år	Indeks innb. over 90 år	Indeks ber. utg.behov alders- kriterier
	1	2	3	4	5	6	7	8
1739 Røyrvik	0,1177	0,7536	0,9437	1,0037	1,1962	1,2046	0,8578	1,0201
1740 Namsskogan	0,2043	0,9801	0,8114	0,9301	1,6034	1,4411	1,6469	1,1042
1742 Grong	0,5386	0,9399	1,0009	0,9310	1,3018	1,5486	1,3742	1,1497
1743 Høylandet	0,2707	0,9932	0,8322	0,9931	1,1816	1,2486	1,3671	1,0195
1744 Overhalla	0,7546	0,8945	1,0748	0,9722	1,1428	1,0403	1,3821	1,0744
1748 Fosnes	0,1557	0,4594	1,1476	0,9367	1,5289	1,4710	0,8646	1,1758
1749 Flatanger	0,2616	0,9512	1,0335	0,9357	1,2815	1,2921	1,9292	1,1528
1750 Vikna	0,8712	1,1195	1,0769	0,9697	1,0633	0,8823	0,9655	1,0150
1751 Nærøy	1,1360	0,9718	1,1148	0,9391	1,2299	1,1805	1,0069	1,0991
1755 Leka	0,1322	0,5409	0,9494	0,9656	1,5678	1,2783	1,7813	1,1300
<b>Nord-Trøndelag</b>	<b>27,8840</b>	<b>0,9878</b>	<b>1,0653</b>	<b>0,9693</b>	<b>1,0950</b>	<b>1,0994</b>	<b>1,0497</b>	<b>1,0554</b>
1804 Bodø	9,6419	1,0546	1,0643	1,0227	0,8591	0,6694	0,5932	0,9274
1805 Narvik	4,0188	0,8484	1,0047	0,9852	1,1850	1,1341	0,9376	1,0371
1811 Bindal	0,3860	0,7262	1,0423	0,9410	1,2596	1,4971	2,8764	1,2502
1812 Sømna	0,4505	0,8381	1,0860	0,9571	1,1589	1,3070	1,4937	1,1338
1813 Brønnøy	1,6466	0,9901	1,0985	0,9728	1,0537	0,9701	1,3076	1,0590
1815 Vega	0,2944	0,7190	1,0387	0,9480	1,4343	1,2408	1,6001	1,1358
1816 Vevelstad	0,1138	0,8549	0,8629	0,9831	1,1923	1,3898	2,3661	1,1221
1818 Herøy	0,3775	0,7576	1,0572	0,9699	1,1794	1,3430	1,2477	1,1133
1820 Alstahaug	1,6060	0,9457	1,0942	1,0093	0,9815	0,7128	0,7332	0,9665
1822 Leirfjord	0,4680	0,7578	1,1449	0,9536	1,1427	1,2579	2,0846	1,1851
1824 Vefsn	2,9277	0,9447	1,0021	0,9838	1,1380	1,0819	0,9423	1,0239
1825 Grane	0,3352	0,8704	0,9362	0,9537	1,3437	1,3174	2,1078	1,1358
1826 Hattfjelldal	0,3321	0,8181	0,9351	0,9495	1,4561	1,3459	1,5194	1,1114
1827 Dønna	0,3317	0,9743	1,0139	0,9527	1,2266	1,1997	1,6228	1,1035
1828 Nesna	0,3910	0,9510	1,1607	0,9315	1,0145	1,5896	1,3768	1,1922
1832 Hemnes	0,9912	0,8916	1,0601	0,9458	1,2418	1,3035	1,4934	1,1316
1833 Rana	5,4967	0,9288	1,0502	0,9854	1,1024	1,0057	0,8997	1,0230
1834 Lurøy	0,4403	0,9030	1,0271	0,9381	1,3601	1,1144	2,4454	1,1605
1835 Træna	0,0964	1,0683	1,1854	0,8796	1,5398	1,0746	1,0471	1,1421
1836 Rødøy	0,3133	1,1687	1,0891	0,9214	1,2090	1,1312	1,6110	1,1210
1837 Meløy	1,4673	0,9376	1,0924	0,9485	1,1510	1,2744	1,3757	1,1232
1838 Gildeskål	0,4728	0,7561	0,9598	0,9230	1,4234	1,7641	2,2770	1,2408
1839 Beiarn	0,2529	0,5428	0,8208	0,9769	1,6290	1,3580	1,9954	1,1136
1840 Saltdal	1,0420	0,7137	0,9529	1,0140	1,1100	1,1928	1,2915	1,0417
1841 Fauske	2,0730	0,8706	1,0069	0,9974	1,0851	1,0887	0,9738	1,0231
1845 Sørfold	0,4674	0,7833	0,9296	0,9789	1,1552	1,5396	1,7995	1,1323
1848 Steigen	0,6083	0,7335	1,0185	0,9409	1,3167	1,5146	2,4336	1,2201
1849 Hamarøy	0,3986	0,6028	0,9084	0,9683	1,2776	1,8465	1,9414	1,1967
1850 Tysfjord	0,4667	0,6251	0,9482	1,0163	1,1568	1,2147	1,4416	1,0571
1851 Lødingen	0,5099	0,7123	0,9467	0,9516	1,4252	1,5822	1,2535	1,1353
1852 Tjeldsund	0,3085	0,9272	0,8347	0,9442	1,4517	1,5728	1,5269	1,1131
1853 Evenes	0,3076	0,9763	0,8789	0,9490	1,3726	1,3114	2,1874	1,1217
1854 Ballangen	0,5940	0,9005	0,9347	0,9664	1,1805	1,4777	1,6427	1,1170
1856 Røst	0,1307	0,8754	1,0959	0,9339	1,4294	1,1263	0,7723	1,0846
1857 Værøy	0,1613	0,7093	1,0576	0,9776	1,2216	1,2843	0,8343	1,0791
1859 Flakstad	0,3191	0,8515	1,1800	0,8890	1,5156	1,3666	1,2651	1,2005
1860 Vestvågøy	2,3368	0,9682	1,1039	0,9523	1,1630	1,1572	0,9502	1,0804
1865 Vågan	1,9612	0,9290	0,9724	0,9921	1,0908	1,1314	1,2180	1,0345
1866 Hadsel	1,7452	0,8539	0,9987	0,9808	1,1848	1,1745	1,1952	1,0590
1867 Bø	0,6519	0,7897	0,8541	0,9017	1,6682	1,9150	2,1159	1,2391

Tabell D-k: Indeks for beregnet utgiftsbehov. Kommunene 2005

Kommune	Andel innb. 2004 (promille)	Indeks basis-kriterium	Indeks urban.-kriterium	Indeks skilte og sep. 16-59 år	Indeks arbeidsledige 16-59 år	Indeks beregnet reisetid	Indeks reiseavst. innen sone	Indeks reiseavst. til nabo-krets
	9	10	11	12	13	14	15	16
1739 Røyrvik	0,1178	19,6132	0,4266	0,6594	1,1143	0,8438	1,8490	5,0721
1740 Namsskogan	0,2093	11,0350	0,4787	0,8872	1,2956	1,6061	3,6031	5,9789
1742 Grong	0,5527	4,1785	0,5813	0,7208	0,8514	0,8490	1,6988	1,5239
1743 Høylandet	0,2748	8,4034	0,5054	0,4422	0,9072	0,8026	1,7787	2,9632
1744 Overhalla	0,7734	2,9863	0,6217	0,6373	0,8488	0,8416	2,1853	2,0007
1748 Fosnes	0,1634	14,1330	0,4555	0,7644	0,8269	1,0983	2,0376	4,1678
1749 Flatanger	0,2667	8,6581	0,5024	0,5695	1,0847	1,7951	3,7985	4,1194
1750 Vikna	0,8784	2,6291	0,6377	0,9147	0,8313	0,8175	1,5586	1,6451
1751 Nærøy	1,1447	2,0175	0,6724	0,6606	0,8488	1,7562	3,7847	2,8756
1755 Leka	0,1389	16,6218	0,4410	0,6560	0,7805	0,7824	1,3275	2,8104
<b>Nord-Trøndelag</b>	<b>27,9572</b>	<b>1,9826</b>	<b>0,7645</b>	<b>0,8326</b>	<b>1,0158</b>	<b>0,9556</b>	<b>1,5229</b>	<b>1,5620</b>
1804 Bodø	9,5632	0,2415	1,0280	0,9645	0,9545	1,3929	0,9898	0,6441
1805 Narvik	4,0507	0,5701	0,8657	1,0110	0,6626	0,9565	1,3585	0,6072
1811 Bindal	0,3941	5,8600	0,5432	0,4711	0,5474	2,4799	5,0227	4,9446
1812 Sømna	0,4537	5,0898	0,5588	0,7292	0,6293	0,7403	1,4118	1,4370
1813 Brønnøy	1,6527	1,3974	0,7236	0,9356	0,8360	1,1242	2,3420	1,3261
1815 Vega	0,3015	7,6605	0,5149	0,7391	0,7057	0,6600	1,2510	2,7511
1816 Vevelstad	0,1147	20,1362	0,4244	0,4121	0,7931	1,1966	1,7251	5,7146
1818 Herøy	0,3819	6,0478	0,5398	0,4774	1,5060	1,8728	1,9958	1,5415
1820 Alstahaug	1,6118	1,4328	0,7200	0,9614	1,3044	0,9953	1,8345	1,0469
1822 Leirfjord	0,4865	4,7470	0,5666	0,6870	1,1762	0,9500	2,0773	2,4087
1824 Vefsn	2,9433	0,7846	0,8122	0,9818	0,7371	0,7545	0,9313	1,0989
1825 Grane	0,3356	6,8825	0,5260	0,9558	0,6313	2,8391	2,0561	2,9563
1826 Hattfjelldal	0,3412	6,7679	0,5278	0,6035	0,7050	1,0947	2,4904	4,2654
1827 Dønna	0,3371	6,8513	0,5265	0,6810	1,1312	1,6640	3,1822	5,6539
1828 Nesna	0,3980	5,8021	0,5443	0,9245	0,8162	0,8698	1,3988	1,6429
1832 Hemnes	0,9966	2,3173	0,6540	0,8130	0,9540	1,6986	3,7195	2,1833
1833 Rana	5,5291	0,4177	0,9213	0,9397	1,1805	0,9682	1,1307	0,9195
1834 Lurøy	0,4422	5,2231	0,5559	0,6872	0,9040	8,6239	14,4574	10,4449
1835 Træna	0,0996	23,1831	0,4126	0,6439	0,6257	1,0362	1,5358	11,7644
1836 Rødøy	0,3148	7,3362	0,5194	0,6220	1,0597	9,3943	12,4844	9,5549
1837 Meløy	1,4794	1,5611	0,7078	0,8398	0,7404	2,8521	3,6148	2,7082
1838 Gildeskål	0,4839	4,7727	0,5660	0,7744	0,7348	2,4793	4,4745	1,9592
1839 Beiarn	0,2584	8,9362	0,4993	0,6140	1,1907	1,4221	3,0285	2,5243
1840 Saltdal	1,0536	2,1919	0,6613	0,7914	1,3316	0,8849	1,8040	1,3751
1841 Fauske	2,1031	1,0981	0,7594	0,9134	1,3118	0,9460	2,0886	0,9007
1845 Sørfold	0,4771	4,8404	0,5644	0,7642	1,3676	3,2750	4,1484	4,3661
1848 Steigen	0,6255	3,6925	0,5958	0,7719	1,3054	3,1838	4,3043	3,3274
1849 Hamarøy	0,4090	5,6472	0,5473	1,0484	1,1228	1,8128	4,0339	3,2782
1850 Tysfjord	0,4826	4,7856	0,5657	0,7415	1,5982	4,5552	7,3374	2,7469
1851 Lødingen	0,5213	4,4306	0,5745	0,7643	1,0347	0,9526	2,0410	1,7310
1852 Tjeldsund	0,3163	7,3008	0,5199	0,7257	0,6936	2,6508	3,8902	2,2408
1853 Evenes	0,3155	7,3210	0,5196	0,9739	0,7900	0,9592	1,9385	2,3764
1854 Ballangen	0,5883	3,9255	0,5886	0,7517	1,2496	0,7004	1,4416	1,4901
1856 Røst	0,1348	17,1337	0,4383	1,0770	0,8676	0,1047	0,1547	0,7108
1857 Værøy	0,1658	13,9282	0,4569	0,6515	2,4620	0,0351	0,0745	2,8773
1859 Flakstad	0,3242	7,1236	0,5224	0,5415	1,4128	1,1128	2,4208	2,1469
1860 Vestvågøy	2,3622	0,9777	0,7772	0,8904	1,2049	0,9762	1,2275	1,1904
1865 Vågan	1,9775	1,1679	0,7501	0,9407	1,3826	1,1883	2,0211	2,1449
1866 Hadsel	1,7562	1,3150	0,7325	0,9208	1,2834	1,5707	2,2446	1,1548
1867 Bø	0,6643	3,4763	0,6030	0,9045	1,8101	0,9810	2,4110	1,3318

Tabell D-k: Indeks for beregnet utgiftsbehov. Kommunene 2005

Kommune	Indeks dødelig- het	Indeks ikke-gifte 67 år og over	Indeks inn- vandrerere	Indeks PU 16 år og over	Indeks PU under 16 år	Indeks land- bruk	Indeks ber. utg.behov ikke alders- kriterier
	17	18	19	20	21	22	23
1739 Røyrvik	1,1873	1,1773	0,0655	0,0000	0,0000	7,8214	2,5924
1740 Namsskogan	0,9352	1,4509	0,4056	2,4071	0,0000	4,7406	2,5322
1742 Grong	0,9106	1,2720	0,3630	1,9369	1,5065	3,2101	1,4837
1743 Høylandet	1,1191	1,1530	0,0000	3,8953	0,0000	5,5952	2,3489
1744 Overhalla	0,9762	1,0158	0,0399	1,5471	1,0767	3,4921	1,2932
1748 Fosnes	1,0266	1,4543	0,0472	2,6976	1,2739	5,7782	2,7219
1749 Flatanger	1,0482	1,5096	0,1446	1,8886	0,0000	3,8391	2,0917
1750 Vikna	1,1777	1,0859	0,1054	1,7205	2,1327	1,6635	1,3116
1751 Nærøy	1,0014	1,2485	0,1685	1,4853	0,3637	3,5094	1,3584
1755 Leka	1,4087	1,3541	0,2221	0,4532	1,4982	6,1031	2,3408
<b>Nord-Trøndelag</b>	<b>0,9731</b>	<b>1,0679</b>	<b>0,2338</b>	<b>1,3853</b>	<b>1,1541</b>	<b>2,4633</b>	<b>1,1765</b>
1804 Bodø	0,9064	0,7338	0,3308	0,6848	0,8489	0,4019	0,8067
1805 Narvik	0,9940	1,1147	0,5200	0,7928	0,6680	0,4338	0,8632
1811 Bindal	1,1351	1,6750	0,0196	2,5566	1,5846	4,4938	2,1381
1812 Sømna	0,9243	1,3312	0,1531	1,8042	0,9175	4,7061	1,5241
1813 Brønnøy	0,9982	1,0246	0,2708	2,0957	2,0153	1,8801	1,3214
1815 Vega	1,0202	1,6094	0,0768	0,6266	0,6905	4,4962	1,5404
1816 Vevelstad	1,2189	1,8130	0,0000	0,5491	0,0000	7,3072	2,8094
1818 Herøy	1,2447	1,4867	0,2223	2,1438	1,6353	1,8299	1,7736
1820 Alstahaug	1,2316	0,8887	0,3973	1,3284	1,1623	1,0929	1,1153
1822 Leirfjord	0,9770	1,4722	0,3331	1,4238	0,0000	4,1982	1,4925
1824 Vefsn	1,0164	1,0575	0,2700	1,3265	0,8487	1,1378	0,9989
1825 Grane	1,0832	1,4853	0,1610	1,3137	0,0000	4,3746	1,7967
1826 Hattfjelldal	1,2291	1,2478	0,1131	1,8454	0,0000	6,6645	1,8720
1827 Dønna	1,3272	1,3513	0,0916	2,2418	2,4701	4,6462	2,1247
1828 Nesna	0,9132	1,4595	0,2908	1,2657	0,5230	3,1150	1,4862
1832 Hemnes	1,0380	1,2949	0,1936	1,3269	0,6266	2,3915	1,3291
1833 Rana	0,9811	1,0578	0,1772	0,7403	1,2800	0,7789	0,8635
1834 Lurøy	1,0118	1,3810	0,1920	1,8514	1,8831	2,6120	2,7744
1835 Træna	1,1227	1,3585	0,4647	0,0000	0,0000	0,4396	3,0323
1836 Rødøy	1,0658	1,3001	0,0735	1,0002	2,6449	4,8709	2,7370
1837 Meløy	0,8883	1,0865	0,2556	1,1493	0,9849	1,5511	1,2614
1838 Gildeskål	1,0979	1,6916	0,1276	2,3425	1,2905	3,6638	1,8885
1839 Beiarn	0,8655	1,4304	0,0000	0,9747	0,0000	6,9017	1,8313
1840 Saltdal	1,1145	1,1559	0,3808	5,1399	0,7902	2,1681	2,0767
1841 Fauske	0,9705	1,1143	0,2018	0,5988	0,6928	1,1633	0,9032
1845 Sørfold	1,1134	1,4113	0,0647	1,0559	2,1814	3,8720	1,7328
1848 Steigen	1,1176	1,5726	0,0493	0,7048	0,9984	4,7726	1,5259
1849 Hamarøy	1,0939	1,7191	0,0755	2,6177	0,5090	3,2257	2,0623
1850 Tysfjord	1,1008	1,4363	0,0320	3,2623	0,4313	2,1455	2,3136
1851 Lødingen	1,1265	1,5261	0,2517	1,6913	1,1980	1,3672	1,4890
1852 Tjeldsund	0,9723	1,4921	0,1951	2,7870	0,6580	2,3945	2,1419
1853 Evenes	1,1522	1,8206	0,0734	2,5951	1,3197	3,5997	2,0557
1854 Ballangen	1,1406	1,5092	0,1312	1,8196	0,7076	3,1609	1,4614
1856 Røst	1,2446	1,2244	0,3435	1,8687	0,0000	1,6283	2,4932
1857 Værøy	1,0118	1,3337	0,0931	1,8989	2,5108	0,8843	2,3087
1859 Flakstad	0,9487	1,3744	0,1190	1,5539	1,2842	2,1861	1,6949
1860 Vestvågøy	1,0534	1,1961	0,2287	1,3862	1,5862	1,7969	1,0936
1865 Vågan	1,1170	1,2902	0,3161	1,1145	0,9474	0,8300	1,1225
1866 Hadsel	1,0508	1,2855	0,2724	0,9681	0,9482	1,6674	1,0895
1867 Bø	1,1784	1,8184	0,2788	1,4218	0,9400	2,8640	1,4476



Tabell D-k: Indeks for beregnet utgiftsbehov. Kommunene 2005

Kommune	Andel innb. 2005 (promille)	Indeks innb. 0-5 år	Indeks innb. 6-15 år	Indeks innb. 16-66 år	Indeks innb. 67-79 år	Indeks innb. 80-89 år	Indeks innb. over 90 år	Indeks ber. utg.behov alders- kriterier
	1	2	3	4	5	6	7	8
1868 Øksnes	0,9878	1,0048	1,1388	0,9585	1,1477	0,9162	0,8515	1,0443
1870 Sortland	2,0702	1,0141	1,1466	0,9762	0,8888	1,1034	1,0239	1,0667
1871 Andøy	1,1595	0,8905	0,9799	0,9511	1,2977	1,3447	1,6539	1,1234
1874 Moskenes	0,2607	0,8447	0,8641	0,9350	1,6685	1,3173	1,5485	1,1013
<b>Nordland</b>	<b>51,4126</b>	<b>0,9219</b>	<b>1,0363</b>	<b>0,9814</b>	<b>1,1097</b>	<b>1,0805</b>	<b>1,1170</b>	<b>1,0458</b>
1901 Harstad	5,0165	0,8951	1,0410	1,0122	0,9901	0,9248	0,7310	0,9828
1902 Tromsø	13,5808	1,0895	1,0460	1,0501	0,6913	0,5768	0,5425	0,8848
1911 Kvæfjord	0,6669	0,8106	1,1945	0,9670	1,0322	1,1608	1,1099	1,1126
1913 Skånland	0,6413	0,6735	0,8482	1,0283	1,1652	1,1816	1,8362	1,0397
1915 Bjarkøy	0,1161	0,9112	0,9422	0,8720	1,2559	2,7694	2,0277	1,3790
1917 Ibestad	0,3580	0,6632	0,8361	0,9003	1,8943	1,7361	2,2556	1,2303
1919 Gratangen	0,2753	0,8832	1,0465	0,8772	1,6454	1,5448	2,0778	1,2463
1920 Lavangen	0,2234	0,8194	0,9293	0,9259	1,4663	1,6107	2,2591	1,2058
1922 Bardu	0,8410	1,0271	0,9395	1,0151	0,9980	0,9205	0,9201	0,9571
1923 Salangen	0,4872	0,8396	1,0505	1,0029	1,0769	0,8505	1,4503	1,0291
1924 Målselv	1,4454	0,9894	1,0288	0,9894	1,0817	0,9505	0,8380	0,9996
1925 Sørreisa	0,7229	1,1395	1,0240	0,9820	1,0266	0,8974	0,9773	0,9943
1926 Dyrøy	0,2796	0,7774	0,9899	0,9143	1,4643	1,6377	2,5268	1,2514
1927 Tranøy	0,3543	0,8638	0,9357	0,9218	1,5240	1,6003	1,3295	1,1507
1928 Torsken	0,2243	0,6632	0,8898	0,9370	1,4949	1,6531	3,1505	1,2578
1929 Berg	0,2201	0,7796	1,0600	0,9366	1,4182	1,3373	1,2227	1,1351
1931 Lenvik	2,3956	1,0340	1,0621	0,9799	1,0821	0,9649	0,4915	0,9927
1933 Balsfjord	1,2070	0,8554	1,0213	0,9530	1,4077	1,1291	0,8920	1,0614
1936 Karlsøy	0,5149	0,7665	0,9625	0,9891	1,2921	1,0904	1,2414	1,0425
1938 Lyngen	0,6856	0,9470	0,9202	0,9744	1,2579	1,2484	0,9815	1,0351
1939 Storfjord	0,4199	0,9605	0,9506	1,0230	1,0422	0,7401	1,2020	0,9521
1940 Kåfjord	0,4967	0,8062	0,9946	0,9763	1,3498	0,9878	1,2870	1,0462
1941 Skjervøy	0,6519	0,9389	1,1503	0,9786	1,0755	0,8530	0,6709	1,0180
1942 Nordreisa	1,0299	0,8804	1,0188	0,9917	1,1256	1,0587	0,8494	1,0183
1943 Kvænangen	0,3041	0,7711	0,9365	0,9458	1,5313	1,3802	1,2168	1,1045
<b>Troms</b>	<b>33,1587</b>	<b>0,9804</b>	<b>1,0291</b>	<b>1,0113</b>	<b>0,9625</b>	<b>0,8623</b>	<b>0,8148</b>	<b>0,9711</b>
2002 Vardø	0,5136	0,9411	0,8804	0,9839	1,3601	1,0720	0,6550	0,9767
2003 Vadsø	1,3418	1,0189	1,1429	1,0016	0,9345	0,6622	0,5767	0,9628
2004 Hammerfest	2,0105	0,9959	1,0246	1,0317	0,8681	0,6725	1,0543	0,9431
2011 Kautokeino	0,6506	1,0463	1,0537	1,0541	0,7355	0,4776	0,5171	0,8725
2012 Alta	3,8269	1,2743	1,2035	0,9912	0,7543	0,5428	0,4659	0,9441
2014 Loppa	0,2748	0,7701	0,9427	0,9614	1,5363	1,1703	0,7345	1,0386
2015 Hasvik	0,2277	0,7536	0,9752	0,9937	1,3035	1,0054	1,0342	1,0197
2017 Kvalsund	0,2345	0,8173	0,7756	0,9976	1,5280	0,9766	1,2915	0,9759
2018 Måsøy	0,3024	0,7472	0,9366	0,9850	1,4978	0,9194	0,7788	0,9912
2019 Nordkapp	0,7414	0,9259	1,0419	0,9798	1,2185	0,9412	0,5446	0,9960
2020 Porsanger	0,9333	0,9470	0,9829	1,0311	0,9844	0,7477	0,5768	0,9187
2021 Karasjok	0,6244	1,0445	1,1521	0,9923	0,9878	0,6549	0,3772	0,9573
2022 Lebesby	0,3104	1,1056	0,9279	0,9882	1,1705	0,9483	0,5419	0,9499
2023 Gamvik	0,2418	0,7333	1,0580	1,0053	1,1216	0,7664	2,2259	1,0720
2024 Berlevåg	0,2460	0,9652	0,9421	0,9670	1,3005	1,0860	1,5046	1,0545
2025 Tana	0,6593	0,9674	0,9715	1,0042	1,1566	0,8021	0,7144	0,9498
2027 Nesseby	0,1956	0,4826	0,8145	0,9967	1,5699	1,3100	1,8921	1,0893
2028 Båtsfjord	0,4743	1,0854	0,9635	1,0369	0,9225	0,6091	0,4256	0,8726
2030 Sør-Varanger	2,0543	0,9760	1,0591	0,9978	1,0439	0,8227	0,7861	0,9819

Tabell D-k: Indeks for beregnet utgiftsbehov. Kommunene 2005

Kommune	Andel innb. 2004 (promille)	Indeks basis-kriterium	Indeks urban.-kriterium	Indeks skilte og sep. 16-59 år	Indeks arbeidsledige 16-59 år	Indeks beregnet reisetid	Indeks reiseavst. innen sone	Indeks reiseavst. til nabo-krets
	9	10	11	12	13	14	15	16
1868 Øksnes	1,0121	2,2818	0,6560	0,8772	2,0318	0,8122	1,3836	1,8050
1870 Sortland	2,0774	1,1117	0,7575	1,0856	1,2021	0,7860	1,2655	1,4432
1871 Andøy	1,1862	1,9469	0,6772	0,9192	0,7860	1,7896	3,6391	1,8209
1874 Moskenes	0,2648	8,7224	0,5017	0,6758	1,3464	0,6772	0,9649	1,6940
<b>Nordland</b>	<b>51,7879</b>	<b>1,9622</b>	<b>0,7825</b>	<b>0,9050</b>	<b>1,0635</b>	<b>1,3963</b>	<b>1,9922</b>	<b>1,5511</b>
1901 Harstad	5,0602	0,4564	0,9051	1,0188	0,9683	0,8594	0,8049	0,8477
1902 Tromsø	13,5221	0,1708	1,1017	1,0269	0,7874	1,1516	1,1122	0,9019
1911 Kvæfjord	0,6711	3,4412	0,6043	0,9407	0,7812	1,3788	2,2524	2,2132
1913 Skånland	0,6565	3,5180	0,6016	0,6788	0,9545	1,6968	3,2585	2,1424
1915 Bjarkøy	0,1156	19,9839	0,4251	0,7887	0,7214	1,5283	2,1399	3,0483
1917 Ibestad	0,3705	6,2332	0,5366	0,6469	1,2160	2,2045	2,2075	2,0555
1919 Gratangen	0,2801	8,2461	0,5074	0,7233	1,0232	1,0213	2,0044	2,3950
1920 Lavangen	0,2322	9,9450	0,4887	0,5815	0,9577	0,4517	0,8119	2,1692
1922 Bardu	0,8422	2,7423	0,6323	0,5692	0,5110	0,6970	1,4617	1,5725
1923 Salangen	0,4948	4,6673	0,5685	0,8119	0,9470	0,6392	1,2300	1,5682
1924 Målselv	1,4722	1,5687	0,7071	0,7728	0,5695	1,7394	2,9735	2,5703
1925 Sørreisa	0,7266	3,1784	0,6139	0,8642	0,7649	0,5662	0,9867	1,5934
1926 Dyrøy	0,2847	8,1132	0,5090	0,6404	1,3493	0,6682	1,2263	3,1601
1927 Tranøy	0,3631	6,3607	0,5344	0,8647	0,7500	2,3960	5,4416	3,2313
1928 Torsken	0,2375	9,7254	0,4909	0,8246	1,1017	3,0812	6,9524	3,1676
1929 Berg	0,2279	10,1357	0,4869	0,8742	1,4379	6,1403	12,0288	2,4757
1931 Lenvik	2,4265	0,9518	0,7814	0,8765	0,9479	1,6926	2,7616	2,3254
1933 Balsfjord	1,2258	1,8841	0,6816	0,8042	1,0054	2,0296	4,1521	2,8258
1936 Karlsøy	0,5256	4,3938	0,5754	0,8221	1,2963	4,3863	7,2155	3,6092
1938 Lyngen	0,6919	3,3380	0,6080	0,6002	1,0970	2,2219	4,7520	2,6235
1939 Storfjord	0,4177	5,5290	0,5496	0,7921	1,0899	1,5923	4,6464	2,9902
1940 Kåfjord	0,5095	4,5332	0,5719	0,7289	1,6254	2,3613	3,3700	1,5735
1941 Skjervøy	0,6558	3,5215	0,6015	0,7928	1,8192	1,3165	2,0559	2,5343
1942 Nordreisa	1,0290	2,2445	0,6582	0,9351	1,3522	1,1909	2,2417	2,2110
1943 Kvænangen	0,3045	7,5836	0,5159	0,8093	1,0702	2,9910	3,5467	4,8464
<b>Troms</b>	<b>33,3434</b>	<b>1,7316</b>	<b>0,8653</b>	<b>0,9212</b>	<b>0,9131</b>	<b>1,3711</b>	<b>1,9642</b>	<b>1,5709</b>
2002 Vardø	0,5234	4,4121	0,5750	0,9030	3,3978	0,3112	0,6260	0,6597
2003 Vadsø	1,3514	1,7089	0,6951	0,8669	1,4269	0,5020	0,8452	0,5454
2004 Hammerfest	2,0005	1,1545	0,7518	1,0278	0,8450	0,8491	0,7885	1,1798
2011 Kautokeino	0,6558	3,5215	0,6015	0,4324	2,5061	1,2846	2,9432	4,5992
2012 Alta	3,8100	0,6062	0,8552	0,9765	1,2279	1,4257	1,9630	2,0956
2014 Loppa	0,2827	8,1696	0,5083	0,9912	1,9693	4,7830	7,8160	5,9298
2015 Hasvik	0,2392	9,6543	0,4916	0,9738	1,8431	1,4099	3,2444	1,8300
2017 Kvalsund	0,2388	9,6720	0,4914	0,9756	1,5373	1,9690	4,1764	7,6526
2018 Måsøy	0,3056	7,5565	0,5163	0,8616	1,9283	1,9116	2,5038	1,4104
2019 Nordkapp	0,7576	3,0483	0,6191	1,0338	2,0883	1,5282	1,1649	1,7754
2020 Porsanger	0,9457	2,4420	0,6472	1,0852	1,1470	1,5172	3,2148	2,4512
2021 Karasjok	0,6259	3,6899	0,5959	0,8684	1,2543	0,4513	0,8939	2,3988
2022 Lebesby	0,3218	7,1768	0,5217	1,1121	1,9415	2,9695	7,0289	4,1941
2023 Gamvik	0,2477	9,3223	0,4951	0,9812	2,9355	2,5652	3,7219	5,8005
2024 Berlevåg	0,2530	9,1291	0,4971	0,9742	2,3674	0,2442	0,4870	0,9359
2025 Tana	0,6563	3,5191	0,6016	0,9105	1,4807	1,8550	4,1099	5,6230
2027 Nesseby	0,2025	11,4040	0,4755	1,0002	1,5565	0,8612	1,7945	2,4273
2028 Båtsfjord	0,5003	4,6164	0,5698	0,8840	3,1760	0,1905	0,3222	0,6364
2030 Sør-Varanger	2,0754	1,1128	0,7573	0,9728	1,1853	1,4859	2,5822	2,4268

Tabell D-k: Indeks for beregnet utgiftsbehov. Kommunene 2005

Kommune	Indeks dødelig- het	Indeks ikke-gifte 67 år og over	Indeks inn- vandrerere	Indeks PU 16 år og over	Indeks PU under 16 år	Indeks land- bruk	Indeks ber. utg.behov ikke alders- kriterier
	17	18	19	20	21	22	23
1868 Øksnes	1,1050	1,0566	0,2135	1,8665	1,0283	1,2220	1,3286
1870 Sortland	0,9422	1,0360	0,3640	1,5763	1,2025	1,3038	1,1384
1871 Andøy	1,0371	1,3133	0,2342	1,3271	1,0529	1,8972	1,2949
1874 Moskenes	1,0560	1,5707	0,0583	0,9513	2,3585	0,3481	1,6240
<b>Nordland</b>	1,0139	1,1253	0,2689	1,2537	1,0250	1,5244	1,1887
1901 Harstad	1,0554	0,8714	0,2791	0,7467	0,6582	0,4546	0,8256
1902 Tromsø	0,9967	0,6898	0,4947	0,5216	1,0006	0,3449	0,7849
1911 Kvæfjord	1,1249	1,1656	0,2415	11,3537	1,8610	2,4267	3,7259
1913 Skånland	0,8944	1,3374	0,1646	2,7818	0,6342	2,4109	1,7231
1915 Bjarkøy	1,2097	2,3706	1,0015	0,5449	1,8012	4,3806	2,8113
1917 Ibestad	1,1320	1,8797	0,2083	1,6996	0,5618	3,3737	1,7791
1919 Gratangen	1,1980	2,0271	0,3031	1,5739	1,4865	3,2332	1,9009
1920 Lavangen	0,9632	1,8762	0,3323	2,7117	0,0000	3,4906	2,1617
1922 Bardu	0,9628	0,9014	0,2291	1,6450	0,7415	2,5018	1,1934
1923 Salangen	1,2996	1,2541	0,2651	2,2908	0,4207	2,4027	1,5994
1924 Målselv	1,0446	1,0268	0,0839	0,8555	0,8484	2,6022	1,1125
1925 Sørreisa	1,0005	1,0766	0,4035	1,3867	0,2865	1,5165	1,1936
1926 Dyrøy	0,9822	2,1103	0,1355	1,9910	0,0000	3,5698	1,9421
1927 Tranøy	1,0011	1,7181	0,2125	2,4281	1,1466	3,2046	2,1219
1928 Torsken	1,0597	1,8486	0,3249	1,3259	2,6297	0,9261	2,2510
1929 Berg	1,2271	1,5355	0,0000	1,1055	0,0000	0,7681	2,5119
1931 Lenvik	1,0716	1,0665	0,1876	1,4533	1,4584	1,1669	1,2089
1933 Balsfjord	1,1861	1,3140	0,0692	1,5412	0,8491	4,0786	1,4495
1936 Karlsøy	1,1171	1,2245	0,3523	1,3179	2,7722	2,7228	1,8764
1938 Lyngden	1,1720	1,2451	0,0781	2,6395	1,2035	2,9337	1,8017
1939 Storfjord	1,2049	1,0984	0,2032	1,2061	0,4983	3,2788	1,6426
1940 Kåfjord	0,9879	1,3476	0,0757	1,4833	1,2258	3,7493	1,5946
1941 Skjervøy	1,0658	1,0015	0,1647	1,3443	1,9044	0,7984	1,3633
1942 Nordreisa	1,2500	1,2190	0,2025	1,9584	1,8207	2,9157	1,4632
1943 Kvænangen	1,1018	1,6366	0,0253	2,8949	2,0506	4,8381	2,4095
<b>Troms</b>	1,0482	0,9692	0,3265	1,2540	1,0238	1,3202	1,1621
2002 Vardø	1,6559	1,4819	0,5602	0,9624	0,0000	0,5902	1,3193
2003 Vadsø	1,3035	0,8988	0,4111	0,8388	0,4621	0,9579	0,9278
2004 Hammerfest	1,0762	0,8943	0,4397	0,6611	1,6649	0,2109	0,8695
2011 Kautokeino	1,1938	0,6190	0,0471	1,0562	0,3174	5,1817	1,4150
2012 Alta	1,0641	0,7078	0,1944	1,4875	0,9834	1,2131	1,1319
2014 Loppa	1,2858	1,3427	0,1911	2,0049	0,7364	1,9628	2,5241
2015 Hasvik	1,4026	1,4626	0,3871	1,0530	2,6105	1,5378	1,9652
2017 Kvalsund	0,9368	1,4653	0,0323	2,1098	0,0000	4,0538	2,4526
2018 Måsøy	1,2808	1,5012	0,3535	2,0604	0,0000	1,3783	1,9432
2019 Nordkapp	1,3655	1,1589	0,2546	0,7481	1,6485	0,4128	1,2091
2020 Porsanger	1,2713	0,9144	0,2121	0,8656	0,2201	2,9127	1,2491
2021 Karasjok	1,0275	0,8438	0,0247	1,4086	1,6629	4,1486	1,3242
2022 Lebesby	1,1296	1,4463	0,2638	0,7828	0,0000	4,2348	2,0016
2023 Gamvik	1,4672	1,2258	0,2803	0,7626	3,3610	2,4914	2,1556
2024 Berlevåg	1,3263	1,4222	0,0915	0,0000	0,0000	1,4729	1,4451
2025 Tana	1,3208	1,2021	0,0705	0,8636	1,2688	5,4059	1,5866
2027 Nesseby	1,2426	1,7765	0,3429	3,7314	2,0558	5,4653	2,7545
2028 Båtsfjord	1,5090	0,9039	0,4936	1,0070	2,4965	0,9258	1,2937
2030 Sør-Varanger	1,2664	1,0878	0,4350	1,1834	0,8024	1,0962	1,1782

Tabell D-k: Indeks for beregnet utgiftsbehov. Kommunene 2005

Kommune	Andel innb. 2005 <i>(promille)</i>	Indeks innb. 0-5 år	Indeks innb. 6-15 år	Indeks innb. 16-66 år	Indeks innb. 67-79 år	Indeks innb. 80-89 år	Indeks innb. over 90 år	Indeks ber. utg.behov alders- kriterier
	<i>1</i>	<i>2</i>	<i>3</i>	<i>4</i>	<i>5</i>	<i>6</i>	<i>7</i>	<i>8</i>
<b>Finnmark</b>	15,8637	1,0365	1,0654	1,0035	0,9858	0,7282	0,7084	0,9578
<b>Hele landet</b>	1 000	1,0000	1,0000	1,0000	1,0000	1,0000	1,0000	1,0000

Tabell D-k: Indeks for beregnet utgiftsbehov. Kommunene 2005

Kommune	Andel innb. 2004 (promille)	Indeks basis-kriterium	Indeks urban.-kriterium	Indeks skilte og sep. 16-59 år	Indeks arbeidsledige 16-59 år	Indeks beregnet reisetid	Indeks reiseavst. innen sone	Indeks reiseavst. til nabo-krets
	9	10	11	12	13	14	15	16
<b>Finnmark</b>	15,9936	2,7436	0,6973	0,9488	1,5264	1,2916	2,0993	2,2847
<b>Hele landet</b>	1 000	1,0000	1,0000	1,0000	1,0000	1,0000	1,0000	1,0000

Tabell D-k: Indeks for beregnet utgiftsbehov. Kommunene 2005

Kommune	Indeks dødelig- het	Indeks ikke-gifte 67 år og over	Indeks inn- vandrerere	Indeks PU 16 år og over	Indeks PU under 16 år	Indeks land- bruk	Indeks ber. utg.behov ikke alders- kriterier
	<i>17</i>	<i>18</i>	<i>19</i>	<i>20</i>	<i>21</i>	<i>22</i>	<i>23</i>
<b>Finnmark</b>	1,2115	0,9803	0,2885	1,1418	1,0152	1,7361	1,2786
<b>Hele landet</b>	1,0000	1,0000	1,0000	1,0000	1,0000	1,0000	1,0000

## **Tabell E-k**

### **Kriteriedata. Kommunene**

I tabell E-k presenteres kriteriedata som ligger til grunn for beregningen av indeksverdiene som er presentert i tabell D-k. Kommunene Bodø og Skjerstad har blitt sluttet sammen fra 1. januar 2005. Dette er tatt hensyn til i kriteriedataene.

### **Kolonne 1 – Totalt innbyggertall per 1. januar 2004.**

Tall fra Statistisk sentralbyrå (SSB). Befolkningsstatistikk 2004.

### **Kolonne 2 – Totalt innbyggertall per 1. januar 2005.**

Tall fra Statistisk sentralbyrå (SSB). Befolkningsstatistikk 2005.

### **Kolonne 3 – Basiskriteriet.**

Basiskriteriet har samme kriterieverdi for alle kommuner.

### **Kolonne 4-9 – Innbyggertall fordelt på aldersgrupper per 1. januar 2005.**

Statistikk fra SSB. Befolkningsstatistikk 2005.

### **Kolonne 10 – Urbanitetskriterium.**

Folketall opphøyd i 1,2.

### **Kolonne 11 – Skilte og separerte 16 – 59 år per 1. januar 2004.**

Statistikk fra SSB utarbeidet for Kommunal- og regionaldepartementet.

### **Kolonne 12 – Arbeidsledige 16 – 59 år.**

Som grunnlag for kriteriet benyttes årsgjennomsnitt i 2003 for registrerte arbeidsledige yngre enn 60 år. Statistikk fra SSB utarbeidet for Kommunal- og regionaldepartementet.

Tidligere har antall arbeidsledige 25-59 år blitt multiplisert med 1/3 og summert med antall arbeidsledige 16-24 år. Som følge av endringen i delkostnadsnøkkelen for sosialtjenesten (knyttet til rus og psykiatri) brukes fra og med 2004 uvektede tall for arbeidsledige, jf. St. meld. nr. 6 (2003-2004).

### **Kolonne 13 – Beregnet reisetid.**

Beregnet reisetid er modellberegnet reisetid i minutter til kommunesenteret for alle innbyggerne i kommunen under visse forutsetninger. Nærmere omtale er gitt i St.prp. nr. 62 (1999-2000) *Om kommuneøkonomien 2001 m.v.* Statistikk fra SSB utført for Kommunal- og regionaldepartementet.

#### **Kolonne 14 – Reiseavstand innen sone.**

Reiseavstand innen sone (i km) er modellberegnet reiseavstand til sonesenter. En sone er et geografisk sammenhengende område bestående av grunnkretser. Nærmere omtale av kriteriet er gitt i St.prp. nr. 62 (1999-2000) *Om kommuneøkonomien 2001 m.v.* Statistikk fra SSB utført for Kommunal- og regionaldepartementet.

#### **Kolonne 15 – Reiseavstand til nærmeste nabokrets.**

Reiseavstand til nærmeste nabokrets (i km) er innbyggernes avstand fra senter i egen grunnkrets til senter i nærmeste nabogrunnkrets innenfor samme sone summert for alle kommunens innbyggere. Nærmere omtale av kriteriet er gitt i St.prp. nr. 62 (1999-2000) *Om kommuneøkonomien 2001 m.v.* Statistikk fra SSB utført for Kommunal- og regionaldepartementet.

#### **Kolonne 16 – Alders- og kjønnsstandardisert dødelighet.**

Grunnlaget for kriteriet er alders- og kjønnsstandardisert dødelighet for hele befolkningen, gjennomsnitt for årene 1999 – 2003. Dødelighet per 100 000 innbyggere. Statistikk fra SSB utarbeidet for Kommunal- og regionaldepartementet.

#### **Kolonne 17 – Ikke-gifte 67 år og over per 1. januar 2004.**

Definisjon av ikke-gift: aldri tidligere gift, skilt, separert (inklusive skilt, separert, gjenlevende partner), enker og enkemenn. Statistikk fra SSB utarbeidet for Kommunal- og regionaldepartementet.

#### **Kolonne 18 – Personer med innvandrerbakgrunn fra ikke-vestlige land.**

Definert som førstegenerasjons innvandrere uten flyktningstatus fra ikke-industrialiserte land bosatt i Norge per 1. januar 2003, og førstegenerasjons innvandrere med flyktningstatus (både fra ikke-industrialiserte og industrialiserte land) bosatt i Norge før 1. januar 1998. Definisjon av person fra ikke-industrialisert land: personen selv, evt. mors, evt. fars fødeland er Asia, Afrika, Mellom- og Sør-Amerika eller Tyrkia. Statistikk utarbeidet av SSB for Kommunal- og regionaldepartementet.

#### **Kolonne 19 – Antall mennesker med psykisk utviklingshemning 16 år og eldre.**

Tallmaterialet er per 1. januar 2004.

#### **Kolonne 20 – Antall mennesker med psykisk utviklingshemning under 16 år.**

Tallmaterialet er per 1. januar 2004.



### **Kolonne 21-24 – Landbrukskriterier.**

Landbrukskriteriet består av fire bakenforliggende kriterier: dyrket areal (30 prosent vekt), antall driftsenheter (20 prosent vekt), antall landbrukseiendommer (40 prosent vekt) og kommunenes areal (10 prosent vekt). Disse fire bakenforliggende kriteriene er vist som fire kolonner her i tabell E-k. I tabell D-k er disse sammenvektet til ett landbrukskriterium. Landbrukskriteriet beregnes på følgende måte for den enkelte kommune:

$$\frac{\text{Dyrket areal i kom. X} * 0,3}{\text{Dyrket areal i landet}} + \frac{\text{Ant. driftsenh. i kom. X} * 0,2}{\text{Antall driftsenh. i landet}} + \frac{\text{Ant. landbr.eiend. i kom. X} * 0,4}{\text{Antall landbr.eiend. i landet}} + \frac{\text{Areal i kom. X} * 0,1}{\text{Areal i landet}}$$

### **Kolonne 25 – Inndeling i geografisk virkeområde for distriktspolitisk virkemiddel.**

Gradering A-D.

### **Kolonne 26 – Skatt i prosent av landsgjennomsnittet i 2003.**

Tabell E-k: Kriteriedata. Kommunene 2005

Kommune	Innbygger- tall per 1.1.2004	Innbygger- tall per 1.1.2005	Basis- kriteriet	Innbyggere (per 1.1.2005) fordelt etter alder:					
				0 - 5	6 - 15	16 - 66	67 - 79	80 - 89	Over 89
				1	2	3	4	5	6
0101 Halden	27 464	27 582	1	1 948	3 575	17 805	2 723	1 359	172
0104 Moss	27 732	28 040	1	1 961	3 510	18 613	2 675	1 107	174
0105 Sarpsborg	49 423	49 753	1	3 560	6 372	32 750	4 694	2 085	292
0106 Fredrikstad	69 867	70 418	1	4 934	9 172	45 986	6 853	2 996	477
0111 Hvaler	3 694	3 773	1	219	455	2 591	358	136	14
0118 Aremark	1 437	1 425	1	108	185	894	146	77	15
0119 Marker	3 409	3 439	1	242	442	2 165	376	183	31
0121 Rømskog	668	667	1	43	77	389	97	56	5
0122 Trøgstad	4 953	4 962	1	330	650	3 269	452	232	29
0123 Spydeberg	4 706	4 798	1	350	666	3 194	389	177	22
0124 Askim	13 986	14 089	1	995	1 889	9 410	1 164	546	85
0125 Eidsberg	10 121	10 203	1	769	1 359	6 629	939	428	79
0127 Skiptvet	3 336	3 355	1	262	468	2 185	291	135	14
0128 Rakkestad	7 232	7 284	1	550	953	4 690	730	303	58
0135 Råde	6 380	6 465	1	468	879	4 182	644	250	42
0136 Rygge	13 753	13 712	1	1 048	1 966	8 848	1 302	500	48
0137 Våler	4 003	4 020	1	301	648	2 680	269	111	11
0138 Hobøl	4 504	4 557	1	349	688	3 082	304	116	18
<b>Østfold</b>	<b>256 668</b>	<b>258 542</b>	<b>18</b>	<b>18 437</b>	<b>33 954</b>	<b>169 362</b>	<b>24 406</b>	<b>10 797</b>	<b>1 586</b>
0211 Vestby	12 834	12 990	1	1 125	1 865	8 837	809	308	46
0213 Ski	26 588	26 800	1	2 262	4 078	17 721	2 028	624	87
0214 Ås	14 323	14 472	1	1 178	2 255	9 478	1 101	407	53
0215 Frogn	13 153	13 358	1	948	2 106	8 827	1 037	385	55
0216 Nesodden	16 074	16 231	1	1 253	2 683	10 712	1 136	400	47
0217 Oppegård	23 343	23 586	1	1 946	3 554	15 476	1 890	647	73
0219 Bærum	103 313	104 690	1	8 846	15 119	66 716	9 063	4 356	590
0220 Asker	50 651	50 858	1	4 150	8 010	32 889	4 131	1 491	187
0221 Aurskog-Høland	13 199	13 275	1	937	1 798	8 638	1 263	555	84
0226 Sørums	12 768	12 925	1	1 037	1 932	8 540	987	376	53
0227 Fet	9 485	9 567	1	715	1 400	6 403	752	263	34
0228 Rælingen	14 720	14 797	1	1 178	1 948	10 328	983	322	38
0229 Enebakk	9 233	9 297	1	708	1 449	6 400	527	191	22
0230 Lørenskog	30 496	30 675	1	2 420	4 403	20 896	2 158	727	71
0231 Skedsmo	41 359	42 094	1	3 569	5 681	27 903	3 473	1 308	160
0233 Nittedal	19 440	19 578	1	1 685	3 137	13 041	1 274	396	45
0234 Gjerdrum	4 964	5 064	1	440	835	3 313	344	120	12
0235 Ullensaker	23 784	24 556	1	2 286	3 338	16 507	1 761	598	66
0236 Nes	17 931	18 025	1	1 355	2 664	11 859	1 431	635	81
0237 Eidsvoll	18 338	18 637	1	1 417	2 446	12 447	1 572	655	100
0238 Nannestad	9 943	10 141	1	912	1 506	6 714	658	301	50
0239 Hurdal	2 679	2 602	1	181	335	1 660	259	141	26
<b>Akershus</b>	<b>488 618</b>	<b>494 218</b>	<b>22</b>	<b>40 548</b>	<b>72 542</b>	<b>325 305</b>	<b>38 637</b>	<b>15 206</b>	<b>1 980</b>
0301 Oslo	521 886	529 846	1	41 827	53 793	372 431	37 239	20 650	3 906
0402 Kongsvinger	17 380	17 279	1	1 122	2 110	11 451	1 785	736	75
0403 Hamar	27 245	27 439	1	1 709	3 257	17 875	2 911	1 488	199
0412 Ringsaker	31 732	31 824	1	2 245	4 367	20 576	3 114	1 342	180
0415 Løten	7 282	7 271	1	450	1 005	4 775	662	338	41
0417 Stange	18 288	18 427	1	1 242	2 463	11 942	1 886	797	97
0418 Nord-Odal	5 064	5 073	1	321	593	3 236	630	264	29
0419 Sør-Odal	7 589	7 623	1	518	994	4 891	792	386	42

Tabell E-k: Kriteriedata. Kommunene 2005

Kommune	Urbanitets- kriterium	Skilte og separerte 16 - 59 år	Arbeids- ledige 16 - 59 år	Be- regnet reisetid	Reiseavst. innen sone	Reiseavst. til nabo- krets	Dødelig- het	Ikke-gifte 67 år og over
	10	11	12	13	14	15	16	17
0101 Halden	212 088	1 962	593	127 818	67 296	57 699	225	2 150
0104 Moss	214 574	2 402	608	84 629	27 664	14 950	233	1 946
0105 Sarpsborg	429 255	3 889	925	265 397	117 145	63 357	404	3 470
0106 Fredrikstad	650 319	5 438	1 491	416 724	143 700	74 038	581	5 019
0111 Hvaler	19 098	272	61	38 616	29 009	12 070	29	243
0118 Aremark	6 151	77	21	7 522	7 705	8 422	12	107
0119 Marker	17 344	195	37	18 781	19 549	12 806	27	290
0121 Rømskog	2 453	29	3	1 833	1 566	2 083	5	59
0122 Trøgstad	27 155	352	65	22 297	18 961	12 123	37	383
0123 Spydeberg	25 538	307	60	13 478	15 334	10 332	37	271
0124 Askim	94 370	1 187	263	34 137	20 126	20 293	117	936
0125 Eidsberg	64 013	734	166	48 949	38 443	17 359	82	696
0127 Skiptvet	16 899	241	48	12 199	11 703	9 251	26	210
0128 Rakkestad	42 767	467	103	38 537	27 048	15 944	63	564
0135 Råde	36 795	387	79	31 212	20 904	9 497	44	408
0136 Rygge	92 486	1 012	225	57 651	38 806	14 839	105	815
0137 Våler	21 031	255	42	26 979	34 360	10 873	38	188
0138 Hobøl	24 228	318	73	25 736	29 619	10 735	41	195
<b>Østfold</b>	<b>1 996 564</b>	<b>19 524</b>	<b>4 863</b>	<b>1 272 495</b>	<b>668 937</b>	<b>376 672</b>	<b>2 106</b>	<b>17 950</b>
0211 Vestby	85 121	1 000	188	83 235	38 715	13 007	97	530
0213 Ski	203 997	1 870	328	137 327	49 330	28 357	196	1 126
0214 Ås	97 105	847	184	82 617	40 924	17 275	104	634
0215 Frogn	87 666	1 041	185	56 834	29 749	18 443	101	663
0216 Nesodden	111 519	1 247	237	95 292	26 133	16 991	120	687
0217 Oppegård	174 497	1 526	301	100 985	42 291	25 455	168	1 052
0219 Bærum	1 039 887	6 451	1 110	714 841	147 550	55 361	680	6 292
0220 Asker	442 085	3 171	621	327 003	74 739	62 737	339	2 300
0221 Aurskog-Høland	88 034	867	191	140 726	54 541	37 777	99	944
0226 Sørum	84 596	851	157	104 547	34 327	26 934	95	610
0227 Fet	59 217	570	138	48 983	30 328	20 198	78	440
0228 Rælingen	100 344	1 207	310	73 645	24 474	12 980	117	585
0229 Enebakk	57 334	675	138	81 524	30 988	12 956	76	323
0230 Lørenskog	240 487	2 363	558	130 876	47 710	26 533	238	1 263
0231 Skedsmo	346 644	3 053	720	244 874	62 829	25 886	338	2 259
0233 Nittedal	140 099	1 394	301	126 215	47 517	20 625	148	723
0234 Gjerdrum	27 227	307	71	18 398	15 467	7 815	37	197
0235 Ullensaker	178 460	1 893	407	145 578	57 455	35 578	176	1 065
0236 Nes	127 153	1 174	243	170 083	89 887	38 055	144	990
0237 Eidsvoll	130 624	1 432	281	150 409	56 838	27 750	164	1 185
0238 Nannestad	62 664	678	151	65 670	25 704	20 518	81	512
0239 Hurdal	12 989	174	36	21 617	16 437	10 072	19	230
<b>Akershus</b>	<b>3 897 746</b>	<b>33 791</b>	<b>6 854</b>	<b>3 121 279</b>	<b>1 043 934</b>	<b>561 306</b>	<b>3 615</b>	<b>24 610</b>
0301 Oslo	7 262 577	40 270	13 516	4 342 727	876 625	381 787	4 355	36 170
0402 Kongsvinger	122 479	1 436	329	122 617	96 508	33 170	169	1 381
0403 Hamar	210 060	2 074	403	116 515	49 821	23 227	202	2 406
0412 Ringsaker	252 230	1 949	457	322 551	144 011	59 770	278	2 270
0415 Løten	43 122	466	95	28 892	28 950	13 199	57	528
0417 Stange	130 197	1 082	243	171 281	75 625	32 031	143	1 296
0418 Nord-Odal	27 886	291	73	41 792	22 765	14 406	47	501
0419 Sør-Odal	45 313	492	114	49 926	49 191	26 619	72	638

Tabell E-k: Kriteriedata. Kommunene 2005

Kommune	Inn- vandrerere	PU 16 år og over	PU under 16 år	Total areal	Antall drifts- enheter	Antall landbruks- eiendommer	Areal dyrket mark	Priori- terings- område	Skatt i pst av landsgj.
	18	19	20	21	22	23	24	25	26
0101 Halden	629	107	31	642	260	643	62		84,0
0104 Moss	1 194	112	33	63	22	62	6		92,0
0105 Sarpsborg	1 404	187	36	406	357	778	81		86,6
0106 Fredrikstad	1 838	212	51	288	341	813	70		88,7
0111 Hvaler	9	16	8	90	32	244	3		97,9
0118 Aremark	2	6	1	319	89	219	20	C	79,0
0119 Marker	42	16	4	413	172	418	41	C	85,4
0121 Rømskog	2	3	0	183	24	99	3	C	86,1
0122 Trøgstad	35	28	5	204	220	499	69		91,7
0123 Spydeberg	75	17	3	142	132	274	38		102,1
0124 Askim	602	29	5	69	113	251	27		100,0
0125 Eidsberg	218	42	20	236	322	623	78		90,6
0127 Skiptvet	36	11	4	101	173	326	35		87,9
0128 Rakkestad	156	54	2	435	387	752	117		89,4
0135 Råde	43	13	7	119	162	331	35		95,0
0136 Rygge	365	45	13	74	120	247	26		93,8
0137 Våler	53	12	7	257	138	318	35		92,4
0138 Hobøl	89	15	7	140	108	265	32		94,3
<b>Østfold</b>	<b>6 792</b>	<b>925</b>	<b>237</b>	<b>4 182</b>	<b>3 172</b>	<b>7 162</b>	<b>777</b>		<b>89,8</b>
0211 Vestby	280	34	12	134	140	317	40		100,3
0213 Ski	755	54	21	166	127	318	35		112,1
0214 Ås	596	52	17	103	117	237	40		105,0
0215 Frogn	192	28	19	86	58	172	14		114,3
0216 Nesodden	283	35	20	61	25	133	5		100,3
0217 Oppegård	606	42	15	37	6	31	2		122,6
0219 Bærum	3 183	323	145	192	60	267	15		143,8
0220 Asker	1 439	111	70	101	81	254	9		135,0
0221 Aurskog-Høland	101	29	7	962	466	1 148	102		85,8
0226 Sørum	191	42	10	207	249	515	74		105,9
0227 Fet	151	15	10	176	108	315	26		106,3
0228 Rælingen	756	32	20	72	24	74	5		105,4
0229 Enebakk	158	25	8	233	118	265	29		95,3
0230 Lørenskog	1 607	56	23	71	26	92	6		118,6
0231 Skedsmo	1 866	89	35	77	64	176	22		113,4
0233 Nittedal	507	43	30	186	58	239	15		112,7
0234 Gjerdrum	77	17	10	83	95	216	27		108,2
0235 Ullensaker	663	59	13	252	274	640	88		107,0
0236 Nes	221	52	8	637	480	1 272	138		91,4
0237 Eidsvoll	260	67	22	457	247	838	52		92,7
0238 Nannestad	166	43	9	341	181	485	52		94,5
0239 Hurdal	14	6	3	285	64	260	7		85,2
<b>Akershus</b>	<b>14 072</b>	<b>1 254</b>	<b>527</b>	<b>4 918</b>	<b>3 068</b>	<b>8 264</b>	<b>803</b>		<b>117,6</b>
0301 Oslo	51 281	1 083	702	454	27	143	8		131,6
0402 Kongsvinger	482	58	18	1 036	248	1 206	51	C	89,1
0403 Hamar	455	109	31	351	166	439	47		97,8
0412 Ringsaker	286	146	32	1 281	789	1 679	185		81,6
0415 Løten	54	22	9	369	184	647	48		77,9
0417 Stange	178	79	16	724	396	1 427	100		82,9
0418 Nord-Odal	17	39	4	508	166	748	25		78,5
0419 Sør-Odal	34	27	12	517	273	928	66		86,6

Tabell E-k: Kriteriedata. Kommunene 2005

Kommune	Innbygger- tall per 1.1.2004	Innbygger- tall per 1.1.2005	Basis- kriteriet	Innbyggere (per 1.1.2005) fordelt etter alder:					
				0 - 5	6 - 15	16 - 66	67 - 79	80 - 89	Over 89
				1	2	3	4	5	6
0420 Eidskog	6 431	6 499	1	415	863	4 026	765	355	75
0423 Grue	5 312	5 275	1	289	602	3 270	669	389	56
0425 Åsnes	7 924	7 779	1	427	914	4 831	1 027	503	77
0426 Våler	3 906	3 924	1	209	422	2 523	492	245	33
0427 Elverum	18 805	18 844	1	1 311	2 460	12 287	1 785	859	142
0428 Trysil	6 955	6 882	1	392	821	4 350	839	406	74
0429 Åmot	4 425	4 398	1	327	480	2 779	514	260	38
0430 Stor-Elvdal	2 819	2 832	1	158	331	1 780	367	166	30
0432 Rendalen	2 146	2 105	1	100	254	1 266	275	189	21
0434 Engerdal	1 503	1 499	1	103	181	921	199	82	13
0436 Tolga	1 781	1 778	1	114	302	1 060	164	120	18
0437 Tynset	5 463	5 405	1	384	727	3 423	570	254	47
0438 Alvdal	2 406	2 416	1	176	334	1 500	252	138	16
0439 Folldal	1 739	1 717	1	93	233	1 071	191	113	16
0441 Os	2 131	2 087	1	146	311	1 292	211	108	19
<b>Hedmark</b>	<b>188 326</b>	<b>188 376</b>	<b>22</b>	<b>12 251</b>	<b>24 024</b>	<b>121 125</b>	<b>20 100</b>	<b>9 538</b>	<b>1 338</b>
0501 Lillehammer	25 070	25 075	1	1 699	3 215	16 299	2 482	1 184	196
0502 Gjøvik	27 526	27 648	1	1 921	3 358	18 203	2 755	1 233	178
0511 Dovre	2 883	2 875	1	179	366	1 813	333	159	25
0512 Lesja	2 209	2 184	1	158	281	1 345	265	113	22
0513 Skjåk	2 393	2 394	1	159	274	1 528	273	139	21
0514 Lom	2 496	2 467	1	166	299	1 570	276	133	23
0515 Vågå	3 800	3 773	1	248	459	2 377	454	204	31
0516 Nord-Fron	5 926	5 896	1	409	728	3 806	624	292	37
0517 Sel	6 088	6 059	1	389	792	3 848	685	311	34
0519 Sør-Fron	3 292	3 271	1	219	425	2 024	368	202	33
0520 Ringebu	4 611	4 586	1	277	561	2 871	530	292	55
0521 Øyer	4 870	4 840	1	290	731	3 122	479	195	23
0522 Gausdal	6 186	6 175	1	398	805	3 919	705	307	41
0528 Østre Toten	14 657	14 604	1	963	1 877	9 363	1 533	766	102
0529 Vestre Toten	12 597	12 546	1	873	1 607	8 278	1 190	516	82
0532 Jevnaker	6 334	6 335	1	464	888	4 081	570	278	54
0533 Lunner	8 463	8 505	1	602	1 207	5 732	650	278	36
0534 Gran	13 095	13 010	1	887	1 691	8 380	1 329	614	109
0536 Søndre Land	6 042	6 008	1	396	761	3 829	655	310	57
0538 Nordre Land	6 916	6 847	1	404	856	4 383	773	375	56
0540 Sør-Aurdal	3 251	3 265	1	225	440	2 008	349	206	37
0541 Etnedal	1 410	1 397	1	88	159	845	204	84	17
0542 Nord-Aurdal	6 539	6 442	1	428	799	4 228	631	307	49
0543 Vestre Slidre	2 304	2 245	1	150	275	1 449	252	104	15
0544 Øystre Slidre	3 116	3 114	1	192	434	2 038	278	140	32
0545 Vang	1 616	1 613	1	93	217	1 029	161	94	19
<b>Oppland</b>	<b>183 690</b>	<b>183 174</b>	<b>26</b>	<b>12 277</b>	<b>23 505</b>	<b>118 368</b>	<b>18 804</b>	<b>8 836</b>	<b>1 384</b>
0602 Drammen	56 688	57 148	1	4 335	6 785	38 020	5 172	2 432	404
0604 Kongsberg	23 154	23 244	1	1 623	2 912	15 680	1 947	924	158
0605 Ringerike	28 060	28 079	1	1 733	3 526	18 427	2 828	1 368	197
0612 Hole	5 199	5 229	1	396	719	3 450	461	184	19
0615 Flå	1 030	1 014	1	60	120	619	147	59	9
0616 Nes	3 467	3 485	1	210	473	2 213	370	182	37
0617 Gol	4 372	4 375	1	303	539	2 840	415	224	54
0618 Hemsedal	1 876	1 909	1	150	269	1 246	156	74	14

Tabell E-k: Kriteriedata. Kommunene 2005

Kommune	Urbanitets- kriterium	Skilte og separerte 16 - 59 år	Arbeids- ledige 16 - 59 år	Be- regnet reisetid	Reiseavst. innen sone	Reiseavst. til nabo- krets	Dødelig- het	Ikke-gifte 67 år og over
	10	11	12	13	14	15	16	17
0420 Eidskog	37 148	385	99	40 811	38 156	13 410	59	643
0423 Grue	29 533	328	96	36 136	44 244	17 720	46	587
0425 Åsnes	47 724	505	165	63 268	40 717	29 495	64	832
0426 Våler	20 421	243	75	20 738	23 735	19 040	40	430
0427 Elverum	134 626	1 378	263	105 173	58 730	39 270	138	1 415
0428 Trysil	40 809	405	123	87 130	90 661	34 974	55	664
0429 Åmot	23 719	270	90	33 681	38 699	13 622	37	458
0430 Stor-Elvdal	13 808	175	33	35 849	41 716	12 122	27	325
0432 Rendalen	9 953	106	14	28 333	28 424	13 446	21	280
0434 Engerdal	6 492	62	13	26 745	29 112	18 011	12	155
0436 Tolga	7 958	55	16	11 390	12 419	5 657	13	172
0437 Tynset	30 543	258	42	44 730	58 257	17 625	40	432
0438 Alvdal	11 417	107	16	12 149	11 899	7 324	18	215
0439 Folldal	7 733	76	22	9 985	11 381	6 519	14	164
0441 Os	9 870	87	27	16 426	16 968	8 545	15	165
<b>Hedmark</b>	<b>1 263 040</b>	<b>12 230</b>	<b>2 806</b>	<b>1 426 118</b>	<b>1 011 989</b>	<b>459 199</b>	<b>1 567</b>	<b>15 957</b>
0501 Lillehammer	190 101	1 578	322	109 879	66 525	37 633	179	1 845
0502 Gjøvik	212 663	1 895	431	212 407	94 447	49 278	231	2 136
0511 Dovre	14 185	183	40	23 158	25 255	6 646	25	275
0512 Lesja	10 305	109	21	25 859	30 758	11 110	18	215
0513 Skjåk	11 343	119	29	13 412	14 341	7 339	21	226
0514 Lom	11 932	80	28	17 640	20 901	9 572	24	235
0515 Vågå	19 758	146	68	21 564	23 669	13 092	27	337
0516 Nord-Fron	33 676	343	87	44 743	42 457	14 900	52	494
0517 Sel	34 783	317	110	57 745	47 250	15 380	45	491
0519 Sør-Fron	16 632	150	59	18 373	16 432	10 520	25	310
0520 Ringebu	24 920	193	56	35 016	22 031	13 245	38	474
0521 Øyer	26 609	247	62	35 793	39 625	11 583	39	320
0522 Gausdal	35 456	309	60	50 918	43 663	17 285	48	511
0528 Østre Toten	99 828	858	207	131 295	57 059	32 647	115	1 231
0529 Vestre Toten	83 238	837	196	67 317	46 665	16 412	119	860
0532 Jevnaker	36 477	490	76	28 118	17 783	10 321	60	476
0533 Lunner	51 645	585	109	55 294	25 377	17 775	69	487
0534 Gran	87 202	875	154	91 272	65 573	28 637	114	1 075
0536 Søndre Land	34 468	359	70	53 245	50 440	26 779	58	530
0538 Nordre Land	40 535	422	75	54 238	42 288	27 323	63	640
0540 Sør-Aurdal	16 384	158	25	43 240	52 025	11 433	29	343
0541 Etnedal	6 013	80	12	12 951	13 649	8 901	11	164
0542 Nord-Aurdal	37 898	460	49	46 086	48 336	16 470	57	514
0543 Vestre Slidre	10 839	132	21	16 973	16 951	9 079	25	195
0544 Øystre Slidre	15 571	192	21	27 782	42 482	13 434	23	250
0545 Vang	7 082	64	10	17 661	18 470	7 392	14	158
<b>Oppland</b>	<b>1 169 541</b>	<b>11 181</b>	<b>2 397</b>	<b>1 311 979</b>	<b>984 453</b>	<b>444 184</b>	<b>1 529</b>	<b>14 792</b>
0602 Drammen	506 045	4 864	1 278	305 324	84 561	31 827	474	4 174
0604 Kongsberg	172 803	1 626	343	152 518	67 184	33 176	168	1 491
0605 Ringerike	217 623	2 131	379	264 196	127 789	78 971	232	2 190
0612 Hole	28 781	355	56	31 088	30 621	17 548	42	278
0615 Flå	4 125	53	7	5 654	5 893	3 502	9	125
0616 Nes	17 699	202	23	15 611	15 341	11 150	23	301
0617 Gol	23 379	297	33	20 204	12 637	13 457	29	337
0618 Hemsedal	8 470	87	11	7 515	7 890	9 354	14	120

Tabell E-k: Kriteriedata. Kommunene 2005

Kommune	Inn- vandrerere	PU 16 år og over	PU under 16 år	Total areal	Antall drifts- enheter	Antall landbruks- eiendommer	Areal dyrket mark	Priori- terings- område	Skatt i pst av landsgj.
	18	19	20	21	22	23	24	25	26
0420 Eidskog	53	39	15	641	241	907	38	C	76,4
0423 Grue	51	34	7	837	263	841	68	C	81,9
0425 Åsnes	75	38	9	1 041	435	1 512	98	C	81,3
0426 Våler	21	16	1	705	209	723	49	C	84,2
0427 Elverum	276	51	9	1 229	218	1 386	46		91,2
0428 Trysil	20	43	2	3 014	138	1 251	20	B	87,4
0429 Åmot	65	17	5	1 340	101	493	18	B	88,4
0430 Stor-Elvdal	14	10	1	2 166	111	540	20	B	80,8
0432 Rendalen	6	8	0	3 180	117	636	21	B	89,9
0434 Engerdal	10	2	0	2 197	82	290	14	B	70,7
0436 Tolga	42	6	0	1 123	157	314	32	B	67,5
0437 Tynset	60	38	5	1 879	285	806	57	B	89,1
0438 Alvdal	3	9	4	943	171	418	28	B	90,0
0439 Folldal	9	5	3	1 275	143	312	25	B	78,0
0441 Os	39	10	1	1 040	181	373	31	B	72,3
<b>Hedmark</b>	<b>2 250</b>	<b>806</b>	<b>184</b>	<b>27 397</b>	<b>5 074</b>	<b>17 876</b>	<b>1 086</b>		<b>86,0</b>
0501 Lillehammer	389	88	23	477	200	605	33		98,6
0502 Gjøvik	701	84	16	672	427	1 056	70		88,4
0511 Dovre	16	11	0	1 364	182	313	30	B	80,9
0512 Lesja	23	13	1	2 259	241	407	41	B	85,1
0513 Skjåk	18	9	0	2 076	176	350	25	B	88,1
0514 Lom	23	7	1	1 969	188	326	23	B	82,9
0515 Vågå	12	23	3	1 330	235	462	35	B	78,8
0516 Nord-Fron	40	22	7	1 141	304	640	46	B	100,3
0517 Sel	33	37	9	905	259	575	35	B	75,2
0519 Sør-Fron	40	7	3	745	211	433	38	B	89,6
0520 Ringeby	45	25	8	1 248	300	605	48	C	87,8
0521 Øyer	63	20	2	640	187	417	32	D	93,5
0522 Gausdal	27	22	2	1 192	402	708	71	C	83,9
0528 Østre Toten	172	100	21	562	496	1 166	113		80,5
0529 Vestre Toten	141	58	10	249	312	668	61		90,2
0532 Jevnaker	99	16	2	224	73	254	15		85,6
0533 Lunner	81	27	9	292	155	491	28		90,0
0534 Gran	151	82	5	758	410	1 170	76		85,2
0536 Søndre Land	32	113	9	728	175	621	26	C	74,1
0538 Nordre Land	29	32	5	955	271	968	45	C	83,5
0540 Sør-Aurdal	10	20	3	1 109	164	771	22	C	86,8
0541 Etnedal	3	6	2	459	101	420	15	C	79,1
0542 Nord-Aurdal	71	35	5	907	277	842	37	C	97,2
0543 Vestre Slidre	25	5	2	463	220	407	31	C	94,7
0544 Øystre Slidre	29	17	1	963	223	459	29	C	96,8
0545 Vang	15	14	2	1 505	159	280	21	C	106,6
<b>Oppland</b>	<b>2 288</b>	<b>893</b>	<b>151</b>	<b>25 192</b>	<b>6 348</b>	<b>15 414</b>	<b>1 045</b>		<b>88,5</b>
0602 Drammen	3 902	128	41	137	62	215	13		101,2
0604 Kongsberg	412	86	33	792	229	809	38		115,9
0605 Ringerike	516	98	16	1 552	398	1 353	77		98,2
0612 Hole	45	16	2	198	107	302	22		128,9
0615 Flå	12	3	0	704	57	185	7	C	91,2
0616 Nes	36	10	4	810	139	457	15	C	103,0
0617 Gol	107	23	7	533	148	486	21	C	107,9
0618 Hemsedal	26	4	2	753	101	234	20	C	131,5

Tabell E-k: Kriteriedata. Kommunene 2005

Kommune	Innbygger- tall per 1.1.2004	Innbygger- tall per 1.1.2005	Basis- kriteriet	Innbyggere (per 1.1.2005) fordelt etter alder:					
				0 - 5	6 - 15	16 - 66	67 - 79	80 - 89	Over 89
				1	2	3	4	5	6
0619 Ål	4 656	4 670	1	324	650	2 914	490	242	50
0620 Hol	4 556	4 557	1	337	541	2 987	431	237	24
0621 Sigdal	3 530	3 537	1	228	448	2 225	397	208	31
0622 Krødsherad	2 201	2 151	1	124	274	1 437	186	118	12
0623 Modum	12 594	12 541	1	835	1 461	8 381	1 139	625	100
0624 Øvre Eiker	15 412	15 633	1	1 100	2 087	10 310	1 371	664	101
0625 Nedre Eiker	21 377	21 522	1	1 687	3 070	14 342	1 643	680	100
0626 Lier	21 594	21 725	1	1 642	3 303	14 282	1 655	748	95
0627 Røyken	17 082	17 280	1	1 465	2 645	11 518	1 188	416	48
0628 Hurum	8 781	8 799	1	630	1 292	5 748	716	370	43
0631 Flesberg	2 512	2 517	1	205	320	1 626	235	110	21
0632 Rollag	1 495	1 441	1	98	196	887	141	95	24
0633 Nore og Uvdal	2 695	2 635	1	174	366	1 589	314	166	26
<b>Buskerud</b>	<b>242 331</b>	<b>243 491</b>	<b>21</b>	<b>17 659</b>	<b>31 996</b>	<b>160 741</b>	<b>21 402</b>	<b>10 126</b>	<b>1 567</b>
0701 Horten	24 671	24 768	1	1 791	3 322	16 273	2 192	1 036	154
0702 Holmestrand	9 515	9 604	1	634	1 216	6 406	892	394	62
0704 Tønsberg	36 046	36 452	1	2 461	4 589	23 961	3 548	1 638	255
0706 Sandefjord	40 992	41 289	1	2 885	5 521	27 027	3 850	1 737	269
0709 Larvik	40 990	41 142	1	2 727	5 463	26 738	3 951	1 936	327
0711 Svelvik	6 445	6 441	1	447	971	4 286	504	200	33
0713 Sande	7 591	7 690	1	598	1 149	4 975	648	272	48
0714 Hof	3 031	3 048	1	242	432	1 994	221	138	21
0716 Re	8 194	8 182	1	660	1 244	5 394	551	285	48
0719 Andebu	5 031	5 083	1	390	758	3 308	395	202	30
0720 Stokke	9 985	10 014	1	736	1 510	6 720	695	316	37
0722 Nøtterøy	20 050	20 022	1	1 342	2 876	12 868	1 987	806	143
0723 Tjøme	4 553	4 582	1	310	684	2 986	404	178	20
0728 Lardal	2 386	2 419	1	172	286	1 577	247	121	16
<b>Vestfold</b>	<b>219 480</b>	<b>220 736</b>	<b>14</b>	<b>15 395</b>	<b>30 021</b>	<b>144 513</b>	<b>20 085</b>	<b>9 259</b>	<b>1 463</b>
0805 Porsgrunn	33 323	33 407	1	2 319	4 406	21 711	3 132	1 638	201
0806 Skien	50 507	50 676	1	3 500	6 675	33 336	4 587	2 231	347
0807 Notodden	12 322	12 359	1	825	1 426	7 901	1 290	798	119
0811 Siljan	2 349	2 372	1	170	379	1 542	194	77	10
0814 Bamble	14 163	14 154	1	979	2 055	9 546	1 085	422	67
0815 Kragerø	10 584	10 529	1	614	1 353	6 987	998	489	88
0817 Drangedal	4 175	4 143	1	275	523	2 625	409	266	45
0819 Nome	6 606	6 565	1	420	838	4 204	703	342	58
0821 Bø	5 173	5 249	1	362	625	3 509	488	230	35
0822 Sauherad	4 351	4 323	1	274	616	2 803	398	198	34
0826 Tinn	6 420	6 380	1	470	747	4 072	615	414	62
0827 Hjartdal	1 633	1 633	1	109	206	999	198	96	25
0828 Seljord	2 899	2 919	1	182	340	1 899	336	142	20
0829 Kviteseid	2 622	2 598	1	158	329	1 641	286	156	28
0830 Nissedal	1 429	1 408	1	77	196	916	127	75	17
0831 Fyresdal	1 347	1 353	1	85	200	848	134	79	7
0833 Tokke	2 465	2 463	1	158	317	1 515	283	163	27
0834 Vinje	3 756	3 758	1	242	542	2 414	364	160	36
<b>Telemark</b>	<b>166 124</b>	<b>166 289</b>	<b>18</b>	<b>11 219</b>	<b>21 773</b>	<b>108 468</b>	<b>15 627</b>	<b>7 976</b>	<b>1 226</b>
0901 Risør	6 938	6 909	1	416	928	4 428	677	376	84
0904 Grimstad	18 740	18 885	1	1 542	2 822	12 385	1 425	606	105



Tabell E-k: Kriteriedata. Kommunene 2005

Kommune	Urbanitets- kriterium	Skilte og separerte 16 - 59 år	Arbeids- ledige 16 - 59 år	Be- regnet reisetid	Reiseavst. innen sone	Reiseavst. til nabo- krets	Dødelig- het	Ikke-gifte 67 år og over
	10	11	12	13	14	15	16	17
0619 Ål	25 213	267	26	36 016	32 831	16 838	38	403
0620 Hol	24 564	267	45	59 647	35 251	14 056	36	336
0621 Sigdal	18 086	207	35	44 277	50 093	13 339	25	331
0622 Krødsherad	10 260	163	39	16 598	20 165	6 501	24	186
0623 Modum	83 214	993	191	84 828	43 934	24 681	106	933
0624 Øvre Eiker	106 031	1 184	220	95 892	44 419	33 751	131	1 035
0625 Nedre Eiker	157 013	1 657	338	77 571	46 772	22 710	183	1 131
0626 Lier	158 928	1 516	342	154 494	60 785	27 460	171	1 176
0627 Røyken	119 963	1 138	248	103 911	48 630	27 987	134	709
0628 Hurum	53 983	654	135	89 117	42 368	21 656	66	541
0631 Flesberg	12 023	129	38	24 023	21 752	14 553	17	177
0632 Rollag	6 450	85	18	13 466	11 993	4 794	9	129
0633 Nore og Uvdal	13 082	109	22	30 447	31 888	17 613	24	271
<b>Buskerud</b>	<b>1 767 732</b>	<b>17 984</b>	<b>3 826</b>	<b>1 632 397</b>	<b>842 798</b>	<b>444 924</b>	<b>1 955</b>	<b>16 374</b>
0701 Horten	186 477	2 063	502	103 927	39 839	25 027	202	1 654
0702 Holmestrand	59 442	830	158	35 125	19 821	13 353	86	638
0704 Tønsberg	293 920	2 920	718	185 941	68 814	45 016	289	2 772
0706 Sandefjord	342 956	3 428	867	164 980	85 123	35 739	341	2 952
0709 Larvik	342 936	3 171	690	261 357	84 576	59 850	322	3 089
0711 Svelvik	37 245	539	102	35 151	30 788	10 321	57	365
0713 Sande	45 327	544	119	41 313	18 622	18 079	62	429
0714 Hof	15 063	212	47	11 417	10 460	8 447	24	199
0716 Re	49 682	541	127	78 006	33 853	25 727	59	397
0719 Andebu	27 669	341	67	37 591	41 046	11 307	36	281
0720 Stokke	62 982	736	157	49 442	31 757	18 569	78	490
0722 Nøtterøy	145 391	1 492	351	95 146	41 436	31 957	150	1 301
0723 Tjøme	24 545	358	96	21 266	15 047	9 010	39	287
0728 Lardal	11 303	148	34	11 763	12 770	7 468	21	185
<b>Vestfold</b>	<b>1 644 937</b>	<b>17 323</b>	<b>4 032</b>	<b>1 132 425</b>	<b>533 953</b>	<b>319 871</b>	<b>1 766</b>	<b>15 039</b>
0805 Porsgrunn	267 481	2 747	821	197 307	61 499	33 361	275	2 452
0806 Skien	440 577	4 075	1 167	276 287	105 921	49 113	421	3 613
0807 Notodden	81 062	897	173	72 072	54 558	19 399	90	1 119
0811 Siljan	11 093	117	34	10 847	8 634	6 736	18	121
0814 Bamble	95 805	1 029	340	118 601	59 761	36 296	121	728
0815 Kragerø	67 543	817	261	103 277	60 705	37 406	96	863
0817 Drangedal	22 120	239	88	45 637	53 964	19 639	33	384
0819 Nome	38 364	444	118	47 510	18 150	15 910	51	563
0821 Bø	28 608	289	103	17 025	17 001	10 763	39	403
0822 Sauherad	23 244	267	92	30 123	41 860	12 732	34	317
0826 Tinn	37 072	432	111	79 737	54 075	15 194	58	627
0827 Hjartdal	7 171	52	19	14 460	17 407	7 679	13	169
0828 Seljord	14 279	170	50	22 028	23 114	12 835	23	272
0829 Kviteseid	12 658	148	37	21 858	23 521	11 296	23	258
0830 Nissedal	6 110	89	27	12 698	15 052	9 687	12	120
0831 Fyresdal	5 692	73	22	8 783	10 091	7 220	13	117
0833 Tokke	11 754	126	34	23 100	25 843	10 245	20	247
0834 Vinje	19 484	197	67	55 555	69 634	22 405	34	289
<b>Telemark</b>	<b>1 190 116</b>	<b>12 208</b>	<b>3 563</b>	<b>1 156 905</b>	<b>720 791</b>	<b>337 916</b>	<b>1 374</b>	<b>12 662</b>
0901 Risør	40 689	466	201	46 418	44 015	11 268	51	588
0904 Grimstad	134 068	1 225	418	104 054	59 034	30 092	147	1 006

Tabell E-k: Kriteriedata. Kommunene 2005

Kommune	Inn- vandrerere	PU 16 år og over	PU under 16 år	Total areal	Antall drifts- enheter	Antall landbruks- eiendommer	Areal dyrket mark	Priori- terings- område	Skatt i pst av landsgj.
	18	19	20	21	22	23	24	25	26
0619 Ål	26	21	4	1 171	237	547	34	C	106,8
0620 Hol	70	16	5	1 858	130	386	17	C	144,0
0621 Sigdal	5	9	6	842	244	589	33	C	107,3
0622 Krødsherad	11	12	3	375	67	240	9	D	93,9
0623 Modum	161	54	18	515	299	912	53		94,9
0624 Øvre Eiker	202	51	33	457	309	786	51		92,8
0625 Nedre Eiker	738	79	26	122	53	179	9		88,9
0626 Lier	666	67	12	301	257	621	40		107,2
0627 Røyken	255	56	16	113	79	262	16		104,7
0628 Hurum	54	29	6	163	74	197	14		92,6
0631 Flesberg	17	9	5	562	100	408	12	D	101,0
0632 Rollag	21	11	4	449	80	249	9	C	101,7
0633 Nore og Uvdal	3	5	0	2 501	167	540	19	C	133,8
<b>Buskerud</b>	<b>7 285</b>	<b>787</b>	<b>243</b>	<b>14 910</b>	<b>3 337</b>	<b>9 957</b>	<b>530</b>		<b>103,0</b>
0701 Horten	616	88	32	70	90	209	20		93,0
0702 Holmestrand	137	41	15	86	97	193	20		90,5
0704 Tønsberg	696	145	42	107	177	381	43		103,7
0706 Sandefjord	1 035	160	60	121	177	526	38		93,1
0709 Larvik	911	154	56	535	443	997	76		90,5
0711 Svelvik	89	30	20	58	36	105	3		87,6
0713 Sande	84	40	15	178	166	366	34		91,0
0714 Hof	22	11	1	163	81	195	14		84,5
0716 Re	89	53	17	225	378	687	82		87,8
0719 Andebu	64	21	11	186	157	357	25		84,7
0720 Stokke	144	47	11	118	204	364	43		91,2
0722 Nøtterøy	394	49	17	61	54	254	12		99,9
0723 Tjøme	46	13	8	39	8	111	2		97,4
0728 Lardal	36	5	0	278	114	308	22		83,0
<b>Vestfold</b>	<b>4 363</b>	<b>857</b>	<b>305</b>	<b>2 224</b>	<b>2 182</b>	<b>5 053</b>	<b>436</b>		<b>94,0</b>
0805 Porsgrunn	833	95	36	165	57	260	6		94,8
0806 Skien	1 538	145	31	779	299	910	43		91,8
0807 Notodden	129	57	14	919	184	583	19	C	92,5
0811 Siljan	10	10	1	214	53	131	7		90,5
0814 Bamble	92	43	16	304	74	354	9		93,2
0815 Kragerø	117	48	14	306	37	312	3	D	84,2
0817 Drangedal	19	15	4	1 063	119	591	11	C	77,0
0819 Nome	112	55	7	430	169	622	28	C	91,2
0821 Bø	101	18	3	263	175	534	24	C	85,9
0822 Sauherad	51	11	5	321	219	566	25	C	76,8
0826 Tinn	189	25	2	2 045	115	491	12	B	130,4
0827 Hjartdal	14	12	2	792	125	400	12	C	106,9
0828 Seljord	8	9	7	715	108	520	13	B	94,9
0829 Kvitseid	22	16	5	708	96	492	11	B	84,3
0830 Nissedal	7	6	3	905	38	283	4	B	104,7
0831 Fyresdal	3	6	1	1 281	56	319	7	B	104,4
0833 Tokke	19	5	1	984	107	448	12	B	134,5
0834 Vinje	48	17	0	3 117	165	603	19	B	140,0
<b>Telemark</b>	<b>3 312</b>	<b>593</b>	<b>152</b>	<b>15 310</b>	<b>2 196</b>	<b>8 419</b>	<b>264</b>		<b>94,6</b>
0901 Risør	72	32	4	193	32	367	3	D	78,9
0904 Grimstad	265	43	17	303	164	721	19		87,6

Tabell E-k: Kriteriedata. Kommunene 2005

Kommune	Innbygger- tall per 1.1.2004	Innbygger- tall per 1.1.2005	Basis- kriteriet	Innbyggere (per 1.1.2005) fordelt etter alder:					
				0 - 5	6 - 15	16 - 66	67 - 79	80 - 89	Over 89
				1	2	3	4	5	6
0906 Arendal	39 495	39 676	1	2 773	5 285	26 323	3 452	1 580	263
0911 Gjerstad	2 541	2 500	1	164	355	1 611	212	135	23
0912 Vegårshei	1 856	1 854	1	138	261	1 148	178	109	20
0914 Tvedestrand	5 887	5 889	1	371	790	3 830	585	263	50
0919 Froland	4 698	4 672	1	377	735	3 054	334	148	24
0926 Lillesand	8 952	9 043	1	671	1 260	6 038	695	316	63
0928 Birkenes	4 339	4 340	1	339	699	2 824	275	147	56
0929 Åmli	1 859	1 801	1	114	236	1 160	170	103	18
0935 Iveland	1 151	1 154	1	64	206	768	69	41	6
0937 Evje og Hornnes	3 322	3 305	1	223	454	2 133	323	140	32
0938 Bygland	1 318	1 327	1	95	183	848	119	66	16
0940 Valle	1 403	1 384	1	115	169	877	127	79	17
0941 Bykle	875	857	1	53	127	603	42	29	3
<b>Aust-Agder</b>	<b>103 374</b>	<b>103 596</b>	<b>15</b>	<b>7 455</b>	<b>14 510</b>	<b>68 030</b>	<b>8 683</b>	<b>4 138</b>	<b>780</b>
1001 Kristiansand	75 280	76 066	1	5 852	10 757	49 971	6 348	2 750	388
1002 Mandal	13 840	14 010	1	1 090	1 966	9 054	1 185	621	94
1003 Farsund	9 497	9 479	1	700	1 366	6 082	854	415	62
1004 Flekkefjord	8 918	8 878	1	603	1 228	5 642	872	439	94
1014 Vennesla	12 356	12 427	1	953	1 986	7 982	1 039	415	52
1017 Songdalen	5 483	5 556	1	439	951	3 629	369	147	21
1018 Søgne	9 426	9 547	1	824	1 550	6 227	668	237	41
1021 Marnardal	2 214	2 167	1	154	356	1 342	189	105	21
1026 Åseral	914	907	1	81	152	526	80	59	9
1027 Audnedal	1 568	1 575	1	140	240	965	127	77	26
1029 Lindesnes	4 486	4 484	1	336	653	2 875	358	211	51
1032 Lyngdal	7 216	7 244	1	644	1 072	4 687	533	272	36
1034 Hægebostad	1 616	1 594	1	135	237	1 009	146	58	9
1037 Kvinesdal	5 547	5 582	1	428	809	3 538	507	251	49
1046 Sirdal	1 766	1 760	1	144	244	1 078	151	123	20
<b>Vest-Agder</b>	<b>160 127</b>	<b>161 276</b>	<b>15</b>	<b>12 523</b>	<b>23 567</b>	<b>104 607</b>	<b>13 426</b>	<b>6 180</b>	<b>973</b>
1101 Eigersund	13 388	13 408	1	1 052	2 055	8 630	1 117	483	71
1102 Sandnes	56 668	57 618	1	5 254	8 735	38 079	3 718	1 597	235
1103 Stavanger	112 405	113 991	1	9 355	15 483	76 737	7 789	3 959	668
1106 Haugesund	31 361	31 530	1	2 524	4 111	20 553	2 645	1 459	238
1111 Sokndal	3 320	3 309	1	226	485	2 027	328	210	33
1112 Lund	3 105	3 129	1	244	483	1 976	255	147	24
1114 Bjerkreim	2 461	2 463	1	218	392	1 538	185	109	21
1119 Hå	14 570	14 784	1	1 402	2 427	9 468	953	445	89
1120 Klepp	14 313	14 536	1	1 354	2 578	9 353	872	332	47
1121 Time	14 177	14 461	1	1 348	2 258	9 434	955	406	60
1122 Gjesdal	9 248	9 273	1	857	1 747	5 974	430	217	48
1124 Sola	19 555	19 832	1	1 798	3 374	12 907	1 260	433	60
1127 Randaberg	9 076	9 099	1	843	1 597	5 897	561	176	25
1129 Forsand	1 069	1 102	1	107	181	666	95	44	9
1130 Strand	10 328	10 441	1	938	1 599	6 685	798	360	61
1133 Hjelmeland	2 747	2 736	1	216	394	1 686	253	149	38
1134 Suldal	3 895	3 901	1	261	555	2 424	405	204	52
1135 Sauda	4 878	4 819	1	277	688	2 934	623	255	42
1141 Finnøy	2 809	2 772	1	206	450	1 678	242	167	29
1142 Rennesøy	3 309	3 350	1	337	580	2 060	224	132	17
1144 Kvitsøy	508	511	1	45	62	304	72	27	1

Tabell E-k: Kriteriedata. Kommunene 2005

Kommune	Urbanitets- kriterium	Skilte og separerte 16 - 59 år	Arbeids- ledige 16 - 59 år	Be- regnet reisetid	Reiseavst. innen sone	Reiseavst. til nabo- krets	Dødelig- het	Ikke-gifte 67 år og over
	10	11	12	13	14	15	16	17
0906 Arendal	327 982	2 893	967	274 502	95 632	67 643	348	2 608
0911 Gjerstad	12 190	156	75	18 193	17 493	5 310	21	194
0912 Vegårshei	8 362	79	31	10 649	11 129	8 092	12	151
0914 Tvedestrand	33 410	405	116	60 293	53 011	25 884	53	479
0919 Froland	25 486	316	97	27 410	33 853	17 830	40	275
0926 Lillesand	55 246	575	174	46 927	54 570	12 586	67	511
0928 Birkenes	23 167	227	72	31 037	33 851	15 939	36	241
0929 Åmli	8 378	102	31	16 949	20 010	11 718	18	143
0935 Iveland	4 713	63	22	8 772	9 634	7 220	10	57
0937 Evje og Hornnes	16 814	227	67	13 973	12 939	10 028	27	266
0938 Bygland	5 545	79	21	15 489	23 820	6 753	11	132
0940 Valle	5 977	39	15	9 961	11 480	4 413	13	146
0941 Bykle	3 392	41	15	10 826	11 790	10 446	7	46
<b>Aust-Agder</b>	<b>705 418</b>	<b>6 893</b>	<b>2 322</b>	<b>695 453</b>	<b>492 261</b>	<b>245 221</b>	<b>861</b>	<b>6 843</b>
1001 Kristiansand	711 239	5 100	1 784	559 760	115 292	90 985	591	4 512
1002 Mandal	93 189	910	262	63 492	36 756	28 366	104	893
1003 Farsund	59 307	505	253	68 507	32 266	16 176	73	658
1004 Flekkefjord	54 995	449	124	60 884	65 377	18 966	68	720
1014 Vennesla	81 331	661	224	87 854	29 027	44 069	92	674
1017 Songdalen	30 678	351	107	40 653	40 129	12 047	40	240
1018 Søgne	58 775	541	143	41 084	27 729	16 321	69	385
1021 Marnardal	10 333	118	28	31 674	21 956	10 489	15	166
1026 Åseral	3 574	36	10	6 698	7 502	5 232	8	89
1027 Audnedal	6 830	57	19	17 438	14 798	8 936	11	130
1029 Lindesnes	24 112	215	63	28 632	33 562	12 167	34	337
1032 Lyngdal	42 654	379	139	39 417	22 860	31 115	55	419
1034 Hægebostad	7 082	52	17	14 061	12 926	6 125	16	110
1037 Kvinesdal	31 108	284	98	44 980	50 501	15 461	46	411
1046 Sirdal	7 878	71	15	17 558	19 667	7 942	12	177
<b>Vest-Agder</b>	<b>1 223 081</b>	<b>9 729</b>	<b>3 285</b>	<b>1 122 692</b>	<b>530 349</b>	<b>324 398</b>	<b>1 234</b>	<b>9 921</b>
1101 Eigersund	89 549	657	241	64 573	58 884	25 341	112	811
1102 Sandnes	505 831	3 392	1 112	332 664	118 712	74 120	393	2 549
1103 Stavanger	1 150 649	7 595	2 669	691 446	163 381	102 056	838	6 234
1106 Haugesund	248 696	2 256	756	131 110	59 568	31 440	255	2 366
1111 Sokndal	16 802	148	75	12 753	11 777	7 832	22	288
1112 Lund	15 505	128	31	18 370	19 639	7 965	23	202
1114 Bjerkreim	11 731	53	22	14 692	18 698	11 328	14	139
1119 Hå	99 118	691	149	101 026	32 156	24 336	97	672
1120 Klepp	97 024	811	190	61 230	27 392	19 308	93	520
1121 Time	95 918	661	178	123 812	31 792	16 659	89	590
1122 Gjesdal	57 446	446	147	55 462	55 725	20 222	66	319
1124 Sola	141 094	1 099	342	113 377	31 133	35 313	136	645
1127 Randaberg	56 166	387	134	22 192	8 021	10 953	59	282
1129 Forsand	4 313	34	11	6 610	6 934	9 293	8	81
1130 Strand	65 587	498	202	65 687	26 604	20 518	73	530
1133 Hjelmeland	13 385	84	21	36 162	31 275	15 562	19	220
1134 Suldal	20 352	160	36	64 289	72 765	23 778	25	335
1135 Sauda	26 662	222	90	16 833	13 478	6 555	40	434
1141 Finnøy	13 749	82	27	60 399	51 617	14 983	19	213
1142 Rennesøy	16 735	115	36	19 331	30 651	19 355	21	173
1144 Kvitsøy	1 766	15	5	529	365	279	4	31

Tabell E-k: Kriteriedata. Kommunene 2005

Kommune	Inn- vandrerere	PU 16 år og over	PU under 16 år	Total areal	Antall drifts- enheter	Antall landbruks- eiendommer	Areal dyrket mark	Priori- terings- område	Skatt i pst av landsgj.
	18	19	20	21	22	23	24	25	26
0906 Arendal	754	134	35	270	154	789	18		91,5
0911 Gjerstad	23	21	4	322	41	347	5	C	71,8
0912 Vegårshei	10	5	2	356	38	257	3	C	72,4
0914 Tvedestrand	70	14	24	218	35	424	6	D	84,4
0919 Froland	11	11	3	645	79	422	7		83,9
0926 Lillesand	128	29	7	190	49	331	6		92,1
0928 Birkenes	64	13	3	674	91	465	10		78,7
0929 Amli	40	12	4	1 131	59	325	9	B	89,6
0935 Iveland	5	5	1	262	25	193	3	D	92,5
0937 Evje og Hornnes	49	6	5	550	78	375	10	D	86,9
0938 Bygland	26	13	2	1 312	65	291	7	C	92,6
0940 Valle	5	12	1	1 265	81	306	9	C	142,7
0941 Bykle	5	1	1	1 467	18	85	2	C	360,7
<b>Aust-Agder</b>	<b>1 527</b>	<b>351</b>	<b>113</b>	<b>9 157</b>	<b>1 009</b>	<b>5 698</b>	<b>118</b>		<b>90,6</b>
1001 Kristiansand	3 053	228	73	277	72	462	5		94,3
1002 Mandal	240	47	9	222	113	652	11		83,9
1003 Farsund	105	25	13	262	202	884	33	D	87,8
1004 Flekkefjord	136	48	16	543	142	633	13	D	93,2
1014 Vennesla	230	51	6	384	81	423	12		77,9
1017 Songdalen	78	17	12	216	73	302	9		75,8
1018 Søgne	97	31	10	151	54	394	5		88,0
1021 Marnardal	35	21	2	395	104	431	14	D	84,9
1026 Åseral	2	4	2	887	61	204	9	C	177,6
1027 Audnedal	4	9	1	251	82	331	11	C	79,8
1029 Lindesnes	59	15	9	317	113	747	14	D	78,6
1032 Lyngdal	141	34	11	391	129	655	15	D	84,2
1034 Hægebostad	8	10	1	462	125	365	15	C	81,7
1037 Kvinesdal	51	32	3	963	188	909	23	C	106,9
1046 Sirdal	13	8	0	1 555	121	331	13	C	219,5
<b>Vest-Agder</b>	<b>4 252</b>	<b>580</b>	<b>168</b>	<b>7 276</b>	<b>1 660</b>	<b>7 723</b>	<b>201</b>		<b>91,7</b>
1101 Eigersund	142	136	15	432	258	519	48		95,2
1102 Sandnes	1 743	156	53	305	454	853	78		102,8
1103 Stavanger	4 518	246	97	71	113	377	14		116,4
1106 Haugesund	759	130	52	73	50	161	7		95,7
1111 Sokndal	22	14	0	295	111	287	13	C	87,6
1112 Lund	24	5	3	409	136	327	21	C	83,9
1114 Bjerkreim	23	6	2	650	227	280	51		85,8
1119 Hå	128	83	11	259	555	813	124		91,8
1120 Klepp	163	45	13	114	462	632	81		97,2
1121 Time	141	44	25	183	327	441	82		95,5
1122 Gjesdal	90	22	14	618	180	262	43		94,1
1124 Sola	431	43	18	70	256	499	37		114,4
1127 Randaberg	104	30	10	25	129	267	16		103,6
1129 Forsand	11	10	1	780	74	178	14	D	180,1
1130 Strand	129	44	24	218	187	427	24		85,7
1133 Hjelmeland	24	7	2	1 089	251	466	35	C	136,4
1134 Suldal	45	17	3	1 736	264	523	34	C	154,7
1135 Sauda	28	18	8	546	105	193	9	C	98,8
1141 Finnøy	26	10	2	104	280	433	41	C	83,7
1142 Rennesøy	8	7	0	65	194	286	41		91,9
1144 Kvitsøy	1	0	0	6	19	27	3	C	89,2

Tabell E-k: Kriteriedata. Kommunene 2005

Kommune	Innbygger- tall per 1.1.2004	Innbygger- tall per 1.1.2005	Basis- kriteriet	Innbyggere (per 1.1.2005) fordelt etter alder:					
				0 - 5	6 - 15	16 - 66	67 - 79	80 - 89	Over 89
				1	2	3	4	5	6
1145 Bokn	767	769	1	64	111	469	82	37	6
1146 Tysvær	9 213	9 370	1	865	1 589	5 986	622	261	47
1149 Karmøy	37 281	37 567	1	3 060	5 974	24 342	2 829	1 203	159
1151 Utsira	215	213	1	17	34	129	17	14	2
1154 Vindafjord	4 756	4 700	1	374	665	2 915	460	239	47
1159 Ølen	3 426	3 420	1	305	500	2 118	294	177	26
<b>Rogaland</b>	<b>388 848</b>	<b>393 104</b>	<b>27</b>	<b>33 547</b>	<b>59 107</b>	<b>256 969</b>	<b>28 084</b>	<b>13 242</b>	<b>2 155</b>
1201 Bergen	237 430	239 209	1	18 643	31 382	158 634	19 844	9 166	1 540
1211 Etne	3 916	3 904	1	314	527	2 438	363	218	44
1216 Sveio	4 687	4 672	1	364	758	3 004	336	178	32
1219 Bømlo	10 815	10 830	1	964	1 737	6 783	829	461	56
1221 Stord	16 405	16 516	1	1 384	2 666	10 755	1 180	458	73
1222 Fitjar	2 911	2 895	1	263	442	1 834	226	117	13
1223 Tysnes	2 812	2 825	1	185	392	1 701	314	194	39
1224 Kvinnherad	13 158	13 122	1	1 005	1 889	8 348	1 178	578	124
1227 Jondal	1 073	1 078	1	65	141	657	117	83	15
1228 Odda	7 468	7 378	1	476	948	4 549	856	458	91
1231 Ullensvang	3 513	3 517	1	242	452	2 189	342	237	55
1232 Eidfjord	916	914	1	44	127	588	97	45	13
1233 Ulvik	1 175	1 163	1	81	167	704	116	73	22
1234 Granvin	1 021	1 008	1	59	137	624	94	66	28
1235 Voss	13 771	13 850	1	1 014	1 830	8 599	1 510	742	155
1238 Kvam	8 389	8 334	1	578	1 185	5 167	827	482	95
1241 Fusa	3 728	3 709	1	306	528	2 259	379	203	34
1242 Samnanger	2 331	2 322	1	144	306	1 519	204	129	20
1243 Os	14 611	14 908	1	1 276	2 322	9 811	998	423	78
1244 Austevoll	4 487	4 451	1	408	699	2 783	362	165	34
1245 Sund	5 435	5 537	1	453	814	3 707	353	173	37
1246 Fjell	19 613	20 043	1	1 965	3 583	13 032	986	418	59
1247 Askøy	21 522	22 020	1	2 138	3 299	14 409	1 473	614	87
1251 Vaksdal	4 173	4 154	1	252	591	2 475	519	257	60
1252 Modalen	366	361	1	31	51	227	33	15	4
1253 Osterøy	7 174	7 207	1	573	1 140	4 484	591	328	91
1256 Meland	5 767	5 861	1	526	999	3 777	358	163	38
1259 Øygarden	3 931	3 975	1	342	647	2 484	309	175	18
1260 Radøy	4 678	4 656	1	357	673	2 935	390	262	39
1263 Lindås	12 879	13 043	1	1 088	1 895	8 554	917	502	87
1264 Austrheim	2 533	2 527	1	190	353	1 659	203	100	22
1265 Fedje	659	661	1	48	89	387	89	40	8
1266 Masfjorden	1 712	1 693	1	100	248	1 037	185	98	25
<b>Hordaland</b>	<b>445 059</b>	<b>448 343</b>	<b>33</b>	<b>35 878</b>	<b>63 017</b>	<b>292 113</b>	<b>36 578</b>	<b>17 621</b>	<b>3 136</b>
1401 Flora	11 331	11 364	1	949	1 791	7 302	861	404	57
1411 Gulen	2 462	2 459	1	176	383	1 484	241	139	36
1412 Solund	899	875	1	47	112	542	108	52	14
1413 Hyllestad	1 557	1 526	1	112	207	951	155	79	22
1416 Høyanger	4 550	4 502	1	355	625	2 762	433	263	64
1417 Vik	2 899	2 881	1	177	382	1 706	371	198	47
1418 Balestrand	1 462	1 431	1	105	230	876	114	87	19
1419 Leikanger	2 192	2 209	1	181	285	1 434	187	97	25
1420 Sogndal	6 700	6 794	1	603	946	4 406	538	249	52
1421 Aurland	1 803	1 783	1	132	239	1 120	186	91	15

Tabell E-k: Kriteriedata. Kommunene 2005

Kommune	Urbanitets- kriterium	Skilte og separerte 16 - 59 år	Arbeids- ledige 16 - 59 år	Be- regnet reisetid	Reiseavst. innen sone	Reiseavst. til nabo- krets	Dødelig- het	Ikke-gifte 67 år og over
	10	11	12	13	14	15	16	17
1145 Bokn	2 896	25	11	2 288	2 204	2 111	5	62
1146 Tysvær	57 185	396	135	91 449	89 043	25 734	59	398
1149 Karmøy	306 045	1 833	764	493 033	91 811	52 422	299	1 853
1151 Utsira	629	11	5	0	0	0	5	19
1154 Vindafjord	25 864	146	49	85 813	37 079	16 513	31	352
1159 Ølen	17 448	155	44	32 400	35 296	9 301	22	252
<b>Rogaland</b>	<b>3 158 144</b>	<b>22 100</b>	<b>7 482</b>	<b>2 717 530</b>	<b>1 125 998</b>	<b>603 278</b>	<b>2 827</b>	<b>20 570</b>
1201 Bergen	2 822 557	15 902	4 895	2 379 346	718 807	278 156	1 786	15 218
1211 Etne	20 484	116	67	38 681	43 788	11 291	24	311
1216 Sveio	25 414	204	81	36 630	41 114	14 119	34	257
1219 Bømlo	69 316	404	165	154 923	98 350	29 372	79	645
1221 Stord	114 280	808	386	80 064	33 523	21 158	111	747
1222 Fitjar	14 350	105	51	15 138	15 740	8 870	17	185
1223 Tysnes	13 766	127	47	25 270	27 908	10 968	19	307
1224 Kvinnherad	87 706	680	223	381 191	116 088	31 187	89	867
1227 Jondal	4 332	44	18	7 567	7 425	5 496	8	117
1228 Odda	44 447	411	155	49 248	50 621	12 135	58	757
1231 Ullensvang	17 981	157	37	87 283	80 400	15 708	20	292
1232 Eidfjord	3 583	42	13	3 686	3 694	2 427	9	96
1233 Ulvik	4 831	60	19	5 814	4 990	4 670	8	115
1234 Granvin	4 082	39	15	3 799	4 291	2 807	4	103
1235 Voss	92 632	575	190	101 041	105 282	37 004	94	1 161
1238 Kvam	51 104	330	103	88 362	80 649	19 224	54	686
1241 Fusa	19 310	119	50	49 860	50 240	16 199	24	308
1242 Samnanger	10 991	78	25	12 286	10 567	7 360	14	208
1243 Os	99 453	812	215	96 443	42 741	26 852	100	613
1244 Austevoll	24 118	134	73	51 607	46 722	25 665	36	304
1245 Sund	30 356	258	108	45 243	30 484	17 097	42	283
1246 Fjell	141 597	1 047	401	167 018	73 376	48 581	132	632
1247 Askøy	158 292	1 181	424	173 324	69 978	39 104	152	946
1251 Vaksdal	22 107	222	71	41 496	47 003	12 392	27	446
1252 Modalen	1 192	24	4	2 630	2 484	5 665	3	27
1253 Osterøy	42 356	307	92	73 291	71 484	19 976	42	461
1256 Meland	32 594	297	96	34 564	21 255	14 006	40	256
1259 Øygarden	20 578	235	82	39 301	30 153	13 294	26	227
1260 Radøy	25 356	181	58	35 576	32 380	9 986	30	351
1263 Lindås	85 479	615	199	155 198	72 528	37 852	81	695
1264 Austrheim	12 144	121	44	13 437	12 877	5 495	17	182
1265 Fedje	2 414	18	22	577	666	821	5	64
1266 Masfjorden	7 589	55	16	27 729	30 286	13 891	13	150
<b>Hordaland</b>	<b>4 126 789</b>	<b>25 708</b>	<b>8 444</b>	<b>4 477 623</b>	<b>2 077 893</b>	<b>818 827</b>	<b>3 198</b>	<b>28 017</b>
1401 Flora	73 303	544	237	137 418	109 599	44 499	86	599
1411 Gulen	11 737	77	24	74 787	82 795	24 782	17	213
1412 Solund	3 504	35	15	24 470	18 335	10 282	6	109
1413 Hyllestad	6 773	58	27	13 084	20 528	10 979	11	134
1416 Høyanger	24 525	219	49	76 062	83 335	20 392	34	391
1417 Vik	14 279	70	22	25 559	26 980	10 866	19	325
1418 Balestrand	6 280	57	12	8 941	10 348	7 258	9	123
1419 Leikanger	10 210	92	14	6 504	3 412	3 310	14	153
1420 Sogndal	39 020	257	57	39 443	30 828	16 771	42	381
1421 Aurland	8 076	74	24	11 436	12 506	10 584	15	156

Tabell E-k: Kriteriedata. Kommunene 2005

Kommune	Inn- vandrerere	PU 16 år og over	PU under 16 år	Total areal	Antall drifts- enheter	Antall landbruks- eiendommer	Areal dyrket mark	Priori- terings- område	Skatt i pst av landsgj.
	18	19	20	21	22	23	24	25	26
1145 Bokn	4	2	1	47	63	106	9		91,8
1146 Tysvær	53	43	9	425	344	776	54		82,2
1149 Karmøy	438	129	35	229	337	1 127	51		85,8
1151 Utsira	5	1	0	6	9	38	1	B	104,2
1154 Vindafjord	22	16	2	440	364	634	54	C	94,8
1159 Ølen	26	12	4	181	152	389	24	C	90,1
<b>Rogaland</b>	<b>9 108</b>	<b>1 276</b>	<b>404</b>	<b>9 378</b>	<b>5 901</b>	<b>11 321</b>	<b>1 010</b>		<b>102,9</b>
1201 Bergen	7 426	762	208	465	228	863	22		103,5
1211 Etne	29	9	8	735	208	513	27	C	92,4
1216 Sveio	23	18	7	246	188	574	27		78,4
1219 Bømlo	121	51	10	246	142	642	13	D	83,8
1221 Stord	192	47	21	144	89	240	8		90,0
1222 Fitjar	14	10	4	143	88	214	8	D	86,5
1223 Tysnes	19	17	5	255	117	581	12	D	83,9
1224 Kvinnherad	101	48	11	1 128	383	1 037	41	C	95,9
1227 Jondal	2	3	1	210	67	174	5	C	99,6
1228 Odda	94	31	5	1 616	96	203	5	C	125,6
1231 Ullensvang	18	11	6	1 399	307	410	14	C	91,7
1232 Eidfjord	4	0	0	1 493	39	126	3	C	243,3
1233 Ulvik	3	3	1	721	81	159	7	C	127,5
1234 Granvin	3	1	3	213	67	139	5	C	79,6
1235 Voss	122	56	16	1 806	550	1 067	59	C	94,9
1238 Kvam	57	50	8	616	283	656	23	C	91,3
1241 Fusa	16	17	4	379	174	439	16	D	94,2
1242 Samnanger	30	8	6	269	52	242	3	D	99,4
1243 Os	183	37	5	140	76	380	9		97,4
1244 Austevoll	43	24	3	117	95	446	5	D	106,9
1245 Sund	46	15	9	100	45	317	2		90,3
1246 Fjell	229	52	21	148	76	378	6		90,8
1247 Askøy	170	120	18	100	80	377	4		84,5
1251 Vaksdal	23	16	3	716	83	238	7	D	101,0
1252 Modalen	1	0	0	412	18	57	2	C	286,6
1253 Osterøy	49	21	5	275	207	620	24		85,6
1256 Meland	49	14	8	93	100	379	10		89,5
1259 Øygarden	63	10	5	67	35	248	3		80,3
1260 Radøy	40	22	5	112	222	617	28		82,1
1263 Lindås	80	55	10	476	341	952	35		94,3
1264 Austrheim	14	12	1	57	48	250	5		111,6
1265 Fedje	2	6	0	9	4	43	0	C	86,1
1266 Masfjorden	2	5	4	556	115	245	8	C	117,5
<b>Hordaland</b>	<b>9 268</b>	<b>1 551</b>	<b>421</b>	<b>15 460</b>	<b>4 704</b>	<b>13 826</b>	<b>447</b>		<b>98,9</b>
1401 Flora	315	54	18	692	215	544	20	D	88,3
1411 Gulen	9	10	4	597	162	449	20	C	82,0
1412 Solund	2	2	0	229	32	175	3	C	97,3
1413 Hyllestad	7	8	0	259	114	315	12	C	81,9
1416 Høyanger	65	11	4	908	142	319	12	C	115,0
1417 Vik	10	15	1	833	240	477	23	C	104,2
1418 Balestrand	28	29	5	430	76	191	6	C	89,2
1419 Leikanger	12	0	1	180	80	161	5	C	93,9
1420 Sogndal	47	11	5	746	241	442	26	C	90,7
1421 Aurland	16	2	1	1 468	85	195	7	C	190,5



Tabell E-k: Kriteriedata. Kommunene 2005

Kommune	Innbygger- tall per 1.1.2004	Innbygger- tall per 1.1.2005	Basis- kriteriet	Innbyggere (per 1.1.2005) fordelt etter alder:					
				0 - 5	6 - 15	16 - 66	67 - 79	80 - 89	Over 89
				1	2	3	4	5	6
1422 Lærdal	2 169	2 158	1	140	315	1 352	203	122	26
1424 Årdal	5 631	5 631	1	332	727	3 618	662	260	32
1426 Luster	4 926	4 927	1	362	729	3 015	474	290	57
1428 Askvoll	3 260	3 229	1	209	448	1 953	384	193	42
1429 Fjaler	2 910	2 916	1	177	380	1 865	323	142	29
1430 Gaular	2 776	2 749	1	187	417	1 697	262	151	35
1431 Jølster	2 914	2 918	1	243	455	1 776	257	160	27
1432 Førde	11 104	11 151	1	1 050	1 743	7 417	626	270	45
1433 Naustdal	2 696	2 682	1	211	387	1 715	235	109	25
1438 Bremanger	4 065	4 031	1	293	539	2 403	523	238	35
1439 Vågsøy	6 288	6 218	1	451	856	3 898	635	326	52
1441 Selje	3 050	2 999	1	213	449	1 863	304	146	24
1443 Eid	5 779	5 766	1	450	878	3 696	473	225	44
1444 Hornindal	1 203	1 197	1	102	199	706	126	56	8
1445 Gloppen	5 741	5 793	1	430	832	3 551	563	347	70
1449 Stryn	6 855	6 843	1	525	982	4 335	598	331	72
<b>Sogn og Fjordane</b>	<b>107 222</b>	<b>107 032</b>	<b>26</b>	<b>8 212</b>	<b>15 536</b>	<b>67 443</b>	<b>9 842</b>	<b>5 025</b>	<b>974</b>
1502 Molde	24 041	24 124	1	1 701	3 289	15 852	2 116	996	170
1503 Kristiansund	17 105	17 026	1	1 135	1 957	11 379	1 617	834	104
1504 Ålesund	40 001	40 295	1	3 239	5 418	26 353	3 481	1 575	229
1511 Vanylven	3 754	3 693	1	251	502	2 286	382	242	30
1514 Sande	2 605	2 576	1	179	350	1 587	299	135	26
1515 Herøy	8 355	8 386	1	650	1 190	5 367	787	344	48
1516 Ulstein	6 761	6 795	1	658	1 075	4 321	490	220	31
1517 Hareid	4 670	4 658	1	332	715	2 924	450	207	30
1519 Volda	8 377	8 351	1	617	1 229	5 306	720	403	76
1520 Ørsta	10 267	10 233	1	778	1 407	6 432	995	516	105
1523 Ørskog	2 093	2 121	1	157	286	1 373	163	121	21
1524 Norddal	1 845	1 817	1	140	253	1 087	168	140	29
1525 Stranda	4 663	4 605	1	347	635	2 802	523	237	61
1526 Stordal	966	1 007	1	104	131	600	111	43	18
1528 Sykkylven	7 444	7 446	1	625	1 037	4 789	621	311	63
1529 Skodje	3 558	3 597	1	281	571	2 340	277	106	22
1531 Sula	7 342	7 453	1	617	1 121	4 696	682	295	42
1532 Giske	6 578	6 591	1	593	999	4 181	533	250	35
1534 Haram	8 781	8 715	1	652	1 221	5 458	859	452	73
1535 Vestnes	6 389	6 390	1	417	1 002	4 053	577	275	66
1539 Rauma	7 334	7 336	1	477	1 011	4 596	753	418	81
1543 Nesset	3 201	3 181	1	242	453	1 941	333	180	32
1545 Midsund	1 925	1 939	1	153	253	1 178	221	112	22
1546 Sandøy	1 279	1 274	1	81	145	785	158	85	20
1547 Aukra	3 055	3 050	1	229	442	1 915	282	154	28
1548 Fræna	9 004	9 023	1	687	1 358	5 862	697	368	51
1551 Eide	3 287	3 304	1	283	503	2 081	289	124	24
1554 Averøy	5 472	5 448	1	397	740	3 544	452	271	44
1556 Frei	5 274	5 301	1	423	903	3 530	325	103	17
1557 Gjemnes	2 650	2 700	1	211	328	1 743	234	155	29
1560 Tingvoll	3 120	3 105	1	210	395	1 926	350	184	40
1563 Sunndal	7 409	7 370	1	493	978	4 689	788	376	46
1566 Surnadal	6 209	6 160	1	440	848	3 878	593	338	63
1567 Rindal	2 118	2 101	1	160	285	1 206	266	167	17
1569 Aure	2 661	2 620	1	177	331	1 669	274	139	30

Tabell E-k: Kriteriedata. Kommunene 2005

Kommune	Urbanitets- kriterium	Skilte og separerte 16 - 59 år	Arbeids- ledige 16 - 59 år	Be- regnet reisetid	Reiseavst. innen sone	Reiseavst. til nabo- krets	Dødelig- het	Ikke-gifte 67 år og over
	10	11	12	13	14	15	16	17
1422 Lærdal	10 081	89	11	17 050	18 405	8 301	17	200
1424 Årdal	31 674	267	46	45 084	14 477	7 557	42	407
1426 Luster	26 977	184	47	61 618	50 750	18 732	39	477
1428 Askvoll	16 439	109	52	79 395	73 112	33 168	22	308
1429 Fjaler	14 344	91	26	30 152	37 852	12 438	22	263
1430 Gaular	13 555	104	26	26 956	32 720	11 691	21	240
1431 Jølster	14 368	111	28	34 056	41 049	9 236	19	246
1432 Førde	71 544	585	155	52 045	44 955	25 982	69	440
1433 Naustdal	13 088	98	31	18 268	19 101	9 767	16	164
1438 Bremanger	21 423	150	61	143 999	141 294	14 554	31	379
1439 Vågsøy	36 159	269	144	48 325	32 922	13 040	46	527
1441 Selje	15 176	78	66	39 359	44 179	15 080	21	233
1443 Eid	32 676	212	91	38 582	37 062	15 350	42	376
1444 Hornindal	4 970	30	8	4 551	5 151	3 618	9	96
1445 Gloppen	32 418	186	48	56 109	61 013	24 487	32	471
1449 Stryn	40 106	247	80	91 387	104 186	23 196	43	489
<b>Sogn og Fjordane</b>	<b>592 702</b>	<b>4 293</b>	<b>1 401</b>	<b>1 204 640</b>	<b>1 156 892</b>	<b>405 919</b>	<b>744</b>	<b>7 900</b>
1502 Molde	180 777	1 511	320	165 001	92 834	46 794	153	1 523
1503 Kristiansund	120 157	1 268	455	61 379	14 569	13 340	151	1 387
1504 Ålesund	333 031	2 375	968	332 155	71 344	47 908	290	2 532
1511 Vanylven	19 471	138	103	41 914	75 069	13 570	24	330
1514 Sande	12 559	83	50	38 582	34 053	15 640	21	212
1515 Herøy	50 855	282	211	63 981	39 270	16 697	61	537
1516 Ulstein	39 447	283	165	25 737	23 415	11 689	43	310
1517 Hareid	25 304	239	124	14 869	12 668	5 385	28	294
1519 Volda	51 016	373	138	69 417	74 035	25 266	56	585
1520 Ørsta	65 123	439	196	76 624	104 254	22 151	69	705
1523 Ørskog	9 659	100	30	6 674	6 211	4 717	13	159
1524 Norddal	8 302	58	16	19 887	18 680	8 110	15	181
1525 Stranda	25 258	169	31	47 659	49 069	27 881	26	393
1526 Stordal	3 819	39	18	2 394	2 117	3 556	5	75
1528 Sykkylven	44 276	343	76	34 832	32 421	18 952	44	444
1529 Skodje	18 258	190	66	15 797	16 341	10 476	22	163
1531 Sula	43 549	296	169	43 998	17 830	10 712	47	418
1532 Giske	38 169	236	131	38 247	39 938	11 167	45	369
1534 Haram	53 983	351	143	168 513	92 540	33 127	60	644
1535 Vestnes	36 857	342	107	53 318	55 023	16 612	47	449
1539 Rauma	43 492	374	122	80 051	73 224	21 677	52	640
1543 Nesset	16 082	93	68	30 437	35 181	12 544	28	275
1545 Midsund	8 736	77	30	9 790	11 761	6 612	13	175
1546 Sandøy	5 349	43	9	6 805	6 160	4 660	10	141
1547 Aukra	15 206	134	46	24 296	20 005	7 397	17	186
1548 Fræna	55 632	479	171	97 460	56 751	28 513	63	562
1551 Eide	16 602	168	64	15 939	16 140	7 536	24	216
1554 Averøy	30 604	291	95	53 848	42 479	17 701	39	391
1556 Frei	29 280	284	126	25 027	19 207	9 980	45	210
1557 Gjemnes	12 820	122	53	28 390	32 590	14 973	20	231
1560 Tingvoll	15 595	131	37	30 165	35 667	12 087	22	271
1563 Sunndal	44 026	370	71	47 866	52 252	19 103	54	605
1566 Surnadal	35 614	276	108	54 639	52 680	17 656	53	508
1567 Rindal	9 797	46	17	11 676	12 068	7 778	14	246
1569 Aure	12 884	131	49	28 943	32 590	20 045	24	243

Tabell E-k: Kriteriedata. Kommunene 2005

Kommune	Inn- vandrerere	PU 16 år og over	PU under 16 år	Total areal	Antall drifts- enheter	Antall landbruks- eiendommer	Areal dyrket mark	Priori- terings- område	Skatt i pst av landsgj.
	18	19	20	21	22	23	24	25	26
1422 Lærdal	27	10	3	1 342	121	240	13	C	122,2
1424 Årdal	57	32	7	976	19	79	1	C	131,2
1426 Luster	44	16	6	2 707	345	856	38	C	124,0
1428 Askvoll	31	15	3	326	194	439	21	C	77,7
1429 Fjaler	102	28	3	417	192	440	22	C	78,4
1430 Gaular	15	12	5	582	266	474	30	C	83,3
1431 Jølster	6	9	2	671	224	398	27	C	83,9
1432 Førde	156	40	15	586	196	399	22	D	94,6
1433 Naustdal	13	15	3	369	177	336	20	D	79,4
1438 Bremanger	43	16	5	833	163	582	14	C	104,9
1439 Vågsøy	118	19	5	176	82	387	7	C	90,4
1441 Selje	34	9	5	226	122	496	13	C	76,1
1443 Eid	55	16	4	469	278	557	26	C	86,9
1444 Hornindal	9	5	3	192	102	197	10	C	77,0
1445 Gloppen	26	31	4	1 028	379	670	41	C	86,1
1449 Stryn	102	30	3	1 381	391	779	41	C	85,9
<b>Sogn og Fjordane</b>	<b>1 349</b>	<b>445</b>	<b>115</b>	<b>18 623</b>	<b>4 638</b>	<b>10 597</b>	<b>480</b>		<b>95,8</b>
1502 Molde	253	58	21	363	101	535	15		97,5
1503 Kristiansund	179	93	12	23	0	17	0	C	90,4
1504 Ålesund	613	102	34	98	23	259	2		97,3
1511 Vanylven	23	19	4	385	207	607	25	C	83,6
1514 Sande	20	15	0	93	59	368	9	C	84,5
1515 Herøy	100	34	5	120	85	523	7	D	96,3
1516 Ulstein	155	43	4	97	54	261	6	D	99,9
1517 Hareid	108	8	5	82	52	238	5	D	81,6
1519 Volda	128	26	2	547	195	591	21	D	85,9
1520 Ørsta	141	21	8	805	317	810	43	D	82,6
1523 Ørskog	47	24	1	129	53	189	6		86,5
1524 Norddal	9	8	2	944	145	277	13	C	114,9
1525 Stranda	76	7	7	866	152	405	16	C	93,3
1526 Stordal	13	3	1	247	35	129	4	C	87,0
1528 Sykkylven	139	20	3	338	137	457	15	D	90,6
1529 Skodje	34	26	5	120	37	233	5		80,6
1531 Sula	62	33	9	59	16	220	1		83,8
1532 Giske	77	15	8	40	67	303	11		80,4
1534 Haram	167	21	6	260	128	660	20	D	95,6
1535 Vestnes	54	114	4	355	159	525	21	D	83,0
1539 Rauma	45	25	9	1 502	260	707	37	C	88,2
1543 Nesset	23	17	3	1 046	154	433	24	C	97,8
1545 Midsund	14	9	1	95	35	242	5	C	89,9
1546 Sandøy	6	8	0	20	20	119	4	C	104,7
1547 Aukra	36	14	10	59	42	242	10	D	84,7
1548 Fræna	88	46	12	369	271	837	60	D	82,1
1551 Eide	29	15	6	152	93	314	20	C	84,1
1554 Averøy	44	17	4	176	148	514	21	C	81,4
1556 Frei	27	30	11	65	25	133	3	C	80,9
1557 Gjemnes	17	14	1	382	161	457	26	C	80,1
1560 Tingvoll	32	28	4	337	126	439	19	C	74,3
1563 Sunndal	85	21	2	1 714	157	313	23	C	111,6
1566 Surnadal	44	35	5	1 365	242	647	37	B	84,1
1567 Rindal	2	7	4	641	137	323	26	B	90,7
1569 Aure	15	11	2	503	127	463	19	B	81,1

Tabell E-k: Kriteriedata. Kommunene 2005

Kommune	Innbygger- tall per 1.1.2004	Innbygger- tall per 1.1.2005	Basis- kriteriet	Innbyggere (per 1.1.2005) fordelt etter alder:					
				0 - 5	6 - 15	16 - 66	67 - 79	80 - 89	Over 89
				1	2	3	4	5	6
1571 Halså	1 714	1 697	1	108	188	1 071	199	105	26
1572 Tustna	1 015	1 006	1	47	144	634	117	56	8
1573 Smøla	2 248	2 195	1	122	270	1 367	293	126	17
<b>Møre og Romsdal</b>	<b>244 570</b>	<b>244 689</b>	<b>38</b>	<b>18 413</b>	<b>33 963</b>	<b>156 801</b>	<b>22 475</b>	<b>11 163</b>	<b>1 874</b>
1601 Trondheim	154 351	156 161	1	12 000	19 980	106 229	11 788	5 381	783
1612 Hemne	4 294	4 277	1	309	618	2 712	417	184	37
1613 Snillfjord	1 033	1 026	1	73	152	586	132	65	18
1617 Hitra	4 090	4 025	1	266	544	2 523	443	212	37
1620 Frøya	4 107	4 114	1	271	550	2 555	484	214	40
1621 Ørland	5 169	5 136	1	384	768	3 297	488	173	26
1622 Agdenes	1 795	1 799	1	96	258	1 086	222	115	22
1624 Rissa	6 384	6 433	1	478	953	3 953	634	350	65
1627 Bjugn	4 717	4 685	1	304	666	2 949	503	223	40
1630 Åfjord	3 322	3 337	1	217	488	2 025	410	163	34
1632 Roan	1 073	1 074	1	63	140	651	128	82	10
1633 Osen	1 055	1 052	1	58	123	663	121	73	14
1634 Oppdal	6 456	6 473	1	467	943	4 119	607	286	51
1635 Rennebu	2 654	2 660	1	181	357	1 648	301	143	30
1636 Meldal	3 947	3 934	1	237	481	2 416	457	299	44
1638 Orkdal	10 448	10 512	1	760	1 370	6 938	943	420	81
1640 Røros	5 632	5 636	1	391	726	3 558	601	301	59
1644 Holtålen	2 172	2 132	1	118	291	1 310	230	157	26
1648 Midtre Gauldal	5 806	5 797	1	402	823	3 583	617	314	58
1653 Melhus	13 782	13 977	1	1 182	2 121	9 099	1 072	449	54
1657 Skaun	5 989	6 063	1	511	913	3 926	449	227	37
1662 Klæbu	5 261	5 279	1	482	966	3 468	260	91	12
1663 Malvik	11 884	12 095	1	1 104	1 946	7 995	726	290	34
1664 Selbu	3 944	3 988	1	267	511	2 496	425	239	50
1665 Tydal	901	902	1	48	131	547	124	47	5
<b>Sør-Trøndelag</b>	<b>270 266</b>	<b>272 567</b>	<b>25</b>	<b>20 669</b>	<b>36 819</b>	<b>180 332</b>	<b>22 582</b>	<b>10 498</b>	<b>1 667</b>
1702 Steinkjer	20 451	20 527	1	1 381	2 852	13 144	2 112	908	130
1703 Namsos	12 426	12 498	1	1 029	1 825	7 945	1 098	524	77
1711 Meråker	2 539	2 560	1	166	346	1 564	284	165	35
1714 Stjørdal	19 199	19 562	1	1 611	2 842	12 744	1 539	717	109
1717 Frosta	2 454	2 493	1	202	350	1 541	248	129	23
1718 Leksvik	3 511	3 508	1	260	475	2 250	320	176	27
1719 Levanger	17 875	18 001	1	1 382	2 687	11 631	1 543	665	93
1721 Verdal	13 827	13 815	1	1 076	2 033	8 984	1 072	568	82
1723 Mosvik	887	888	1	70	118	545	81	65	9
1724 Verran	2 684	2 670	1	170	345	1 566	361	193	35
1725 Namdalseid	1 779	1 781	1	121	246	1 089	197	112	16
1729 Inderøy	5 819	5 908	1	443	935	3 770	500	219	41
1736 Snåsa	2 296	2 260	1	139	345	1 361	257	140	18
1738 Lierne	1 535	1 509	1	108	181	938	188	81	13
1739 Røyrvik	539	542	1	31	69	358	55	26	3
1740 Namsskogan	958	941	1	70	103	576	128	54	10
1742 Grong	2 530	2 481	1	177	335	1 520	274	153	22
1743 Høylandet	1 258	1 247	1	94	140	815	125	62	11
1744 Overhalla	3 540	3 476	1	236	504	2 224	337	144	31
1748 Fosnes	748	717	1	25	111	442	93	42	4
1749 Flatanger	1 221	1 205	1	87	168	742	131	62	15

Tabell E-k: Kriteriedata. Kommunene 2005

Kommune	Urbanitets- kriterium	Skilte og separerte 16 - 59 år	Arbeids- ledige 16 - 59 år	Be- regnet reisetid	Reiseavst. innen sone	Reiseavst. til nabo- krets	Dødelig- het	Ikke-gifte 67 år og over
	10	11	12	13	14	15	16	17
1571 Halså	7 600	74	23	21 371	18 856	7 301	14	185
1572 Tustna	4 053	44	28	5 458	7 525	7 529	9	98
1573 Smøla	10 523	86	47	29 054	42 717	9 692	20	219
<b>Møre og Romsdal</b>	<b>1 553 765</b>	<b>12 338</b>	<b>4 681</b>	<b>1 922 193</b>	<b>1 439 534</b>	<b>596 535</b>	<b>1 741</b>	<b>17 112</b>
1601 Trondheim	1 683 493	10 480	3 389	1 168 009	314 929	118 222	1 199	9 232
1612 Hemne	22 879	197	100	25 606	24 722	11 771	34	314
1613 Snillfjord	4 139	24	19	18 733	23 840	11 309	7	117
1617 Hitra	21 581	260	71	55 642	61 493	20 615	34	376
1620 Frøya	21 689	216	71	106 344	71 364	20 514	35	370
1621 Ørland	28 582	339	89	30 430	19 146	16 030	46	366
1622 Agdenes	8 033	67	31	21 395	18 070	9 528	11	164
1624 Rissa	36 822	263	210	84 519	87 253	18 300	49	546
1627 Bjugn	25 609	263	108	62 434	36 009	13 776	39	426
1630 Åfjord	16 814	126	67	34 590	40 884	15 535	26	301
1632 Roan	4 332	36	19	14 203	16 259	5 936	7	114
1633 Osen	4 245	39	22	17 336	17 110	10 221	10	114
1634 Oppdal	37 321	358	79	33 627	28 063	16 027	49	498
1635 Rennebu	12 843	105	31	21 462	25 193	15 603	23	234
1636 Meldal	20 679	175	59	30 930	29 650	10 181	28	440
1638 Orkdal	66 503	572	183	62 552	51 648	19 966	85	812
1640 Røros	31 681	312	61	36 342	38 342	17 646	44	491
1644 Holtålen	10 098	68	25	16 492	18 038	5 931	19	242
1648 Midtre Gauldal	32 859	215	70	77 699	74 695	20 105	44	509
1653 Melhus	92 720	736	251	139 901	81 245	26 508	100	712
1657 Skaun	34 106	328	105	42 387	29 004	12 763	42	349
1662 Klæbu	29 193	274	89	13 110	11 791	11 891	45	175
1663 Malvik	77 617	647	237	115 813	38 343	21 820	89	476
1664 Selbu	20 660	130	58	31 118	32 060	16 223	27	354
1665 Tydal	3 513	36	15	6 159	5 309	4 454	7	77
<b>Sør-Trøndelag</b>	<b>2 348 011</b>	<b>16 266</b>	<b>5 458</b>	<b>2 266 833</b>	<b>1 194 460</b>	<b>470 875</b>	<b>2 099</b>	<b>17 809</b>
1702 Steinkjer	148 887	1 222	426	151 255	110 706	53 718	155	1 450
1703 Namsos	81 884	788	290	75 136	75 993	23 324	96	871
1711 Meråker	12 179	138	45	10 080	9 268	10 588	20	292
1714 Stjørdal	138 018	1 026	315	123 564	66 731	38 797	137	1 113
1717 Frosta	11 691	102	44	10 118	11 443	6 273	20	172
1718 Leksvik	17 969	204	70	36 821	40 440	16 311	24	247
1719 Levanger	126 676	1 017	317	143 970	94 159	34 662	129	1 093
1721 Verdal	93 084	783	340	90 527	64 366	31 788	106	864
1723 Mosvik	3 448	29	13	3 315	3 970	4 213	7	88
1724 Verran	13 018	119	60	20 531	21 249	7 366	22	300
1725 Namdalseid	7 947	94	31	18 534	21 013	10 319	10	161
1729 Inderøy	32 947	269	120	37 268	41 482	14 533	48	356
1736 Snåsa	10 794	114	26	12 141	13 039	7 462	19	216
1738 Lierne	6 658	41	23	32 500	34 547	14 244	11	168
1739 Røyrvik	1 896	23	11	3 548	4 238	5 153	5	42
1740 Namsskogan	3 781	55	24	12 003	14 679	10 796	7	92
1742 Grong	12 127	118	41	16 757	18 278	7 267	18	213
1743 Høylandet	5 243	36	22	7 877	9 516	7 026	11	96
1744 Overhalla	18 147	146	57	23 241	32 899	13 350	27	238
1748 Fosnes	2 810	37	12	6 409	6 482	5 876	6	72
1749 Flatanger	5 059	45	25	17 099	19 724	9 481	10	122

Tabell E-k: Kriteriedata. Kommunene 2005

Kommune	Inn- vandrerere	PU 16 år og over	PU under 16 år	Total areal	Antall drifts- enheter	Antall landbruks- eiendommer	Areal dyrket mark	Priori- terings- område	Skatt i pst av landsgj.
	18	19	20	21	22	23	24	25	26
1571 Halså	6	15	3	301	116	321	16	B	79,6
1572 Tustna	1	4	1	141	43	187	6	B	72,8
1573 Smøla	6	11	5	282	84	315	15	B	85,7
<b>Møre og Romsdal</b>	2 918	1 017	224	15 121	4 263	14 613	615		90,6
1601 Trondheim	4 083	352	118	342	316	687	61		99,2
1612 Hemne	36	7	2	662	138	426	21	B	78,7
1613 Snillfjord	4	1	2	508	84	257	13	B	79,5
1617 Hitra	31	24	6	685	92	581	16	B	75,8
1620 Frøya	29	17	2	241	61	471	7	B	72,2
1621 Ørland	24	16	7	74	171	335	43	C	88,9
1622 Agdenes	17	17	9	318	120	281	18	B	76,0
1624 Rissa	33	22	14	621	345	849	57	C	79,6
1627 Bjugn	25	16	1	384	174	519	34	B	70,8
1630 Åfjord	4	19	1	954	171	472	30	B	73,6
1632 Roan	4	9	0	377	69	200	10	B	70,5
1633 Osen	0	5	2	387	50	166	8	B	76,0
1634 Oppdal	71	25	2	2 274	312	562	69	B	86,3
1635 Rennebu	5	17	0	948	201	518	38	B	89,7
1636 Meldal	23	42	0	612	136	334	32	B	79,4
1638 Orkdal	77	39	6	594	241	718	46	D	84,8
1640 Røros	60	25	0	1 956	110	617	23	B	85,8
1644 Holtålen	4	11	3	1 209	121	536	18	B	75,2
1648 Midtre Gauldal	42	24	2	1 860	369	808	55	C	72,9
1653 Melhus	101	57	10	696	345	892	72		81,9
1657 Skaun	32	21	2	224	188	420	33		77,8
1662 Klæbu	40	38	3	186	48	143	10		86,4
1663 Malvik	94	35	10	169	79	192	15		88,2
1664 Selbu	29	22	4	1 235	210	702	35	C	84,3
1665 Tydal	3	1	0	1 329	53	148	9	B	59,2
<b>Sør-Trøndelag</b>	4 871	862	206	18 848	4 204	11 834	774		91,4
1702 Steinkjer	127	76	21	1 564	703	1 313	165	C	79,3
1703 Namsos	98	53	11	775	121	397	19	B	81,2
1711 Meråker	18	6	4	1 274	74	260	10	B	86,1
1714 Stjørdal	177	106	25	938	466	1 182	91		85,7
1717 Frosta	10	10	3	76	178	394	24	D	72,7
1718 Leksvik	23	37	7	430	139	391	23	C	76,2
1719 Levanger	163	67	23	645	606	1 163	136	D	82,0
1721 Verdal	89	55	19	1 548	457	855	88	C	75,7
1723 Mosvik	1	4	1	219	67	160	9	B	76,9
1724 Verran	7	9	4	602	69	202	12	B	27,6
1725 Namdalseid	11	11	5	770	137	264	31	B	65,9
1729 Inderøy	26	32	7	146	264	547	53	C	75,6
1736 Snåsa	5	10	2	2 343	182	312	37	B	73,9
1738 Lierne	3	11	2	2 962	110	351	16	B	77,7
1739 Røyrvik	1	0	0	1 584	23	99	5	B	115,7
1740 Namsskogan	11	8	0	1 417	34	106	8	B	135,9
1742 Grong	26	17	4	1 136	101	230	22	B	89,7
1743 Høylandet	0	17	0	755	108	209	18	B	70,5
1744 Overhalla	4	19	4	729	184	297	44	B	75,8
1748 Fosnes	1	7	1	545	60	138	10	B	62,5
1749 Flatanger	5	8	0	460	63	196	9	B	72,4

Tabell E-k: Kriteriedata. Kommunene 2005

Kommune	Innbygger- tall per 1.1.2004	Innbygger- tall per 1.1.2005	Basis- kriteriet	Innbyggere (per 1.1.2005) fordelt etter alder:					
				0 - 5	6 - 15	16 - 66	67 - 79	80 - 89	Over 89
				1	2	3	4	5	6
1750 Vikna	4 021	4 013	1	341	583	2 561	362	141	25
1751 Nærøy	5 240	5 233	1	386	787	3 234	546	246	34
1755 Leka	636	609	1	25	78	387	81	31	7
<b>Nord-Trøndelag</b>	<b>127 973</b>	<b>128 444</b>	<b>24</b>	<b>9 630</b>	<b>18 458</b>	<b>81 931</b>	<b>11 932</b>	<b>5 623</b>	<b>870</b>
1804 Bodø	43 775	44 414	1	3 555	6 377	29 891	3 237	1 184	170
1805 Narvik	18 542	18 512	1	1 192	2 509	12 002	1 861	836	112
1811 Bindal	1 804	1 778	1	98	250	1 101	190	106	33
1812 Sømna	2 077	2 075	1	132	304	1 307	204	108	20
1813 Brønnøy	7 565	7 585	1	570	1 124	4 856	678	293	64
1815 Vega	1 380	1 356	1	74	190	846	165	67	14
1816 Vevelstad	525	524	1	34	61	339	53	29	8
1818 Herøy	1 748	1 739	1	100	248	1 110	174	93	14
1820 Alstahaug	7 378	7 398	1	531	1 092	4 914	616	210	35
1822 Leirfjord	2 227	2 156	1	124	333	1 353	209	108	29
1824 Vefsn	13 473	13 486	1	967	1 823	8 731	1 302	581	82
1825 Grane	1 536	1 544	1	102	195	969	176	81	21
1826 Hattfjelldal	1 562	1 530	1	95	193	956	189	82	15
1827 Dønna	1 543	1 528	1	113	209	958	159	73	16
1828 Nesna	1 822	1 801	1	130	282	1 104	155	114	16
1832 Hemnes	4 562	4 566	1	309	653	2 842	481	237	44
1833 Rana	25 309	25 320	1	1 785	3 587	16 419	2 368	1 014	147
1834 Lurøy	2 024	2 028	1	139	281	1 252	234	90	32
1835 Træna	456	444	1	36	71	257	58	19	3
1836 Rødøy	1 441	1 443	1	128	212	875	148	65	15
1837 Meløy	6 772	6 759	1	481	996	4 219	660	343	60
1838 Gildeskål	2 215	2 178	1	125	282	1 323	263	153	32
1839 Beiarn	1 183	1 165	1	48	129	749	161	63	15
1840 Saltdal	4 823	4 800	1	260	617	3 203	452	228	40
1841 Fauske	9 627	9 549	1	631	1 297	6 268	879	414	60
1845 Sørfold	2 184	2 153	1	128	270	1 387	211	132	25
1848 Steigen	2 863	2 802	1	156	385	1 735	313	169	44
1849 Hamarøy	1 872	1 836	1	84	225	1 170	199	135	23
1850 Tysfjord	2 209	2 150	1	102	275	1 438	211	104	20
1851 Lødingen	2 386	2 349	1	127	300	1 471	284	148	19
1852 Tjeldsund	1 448	1 421	1	100	160	883	175	89	14
1853 Evenes	1 444	1 417	1	105	168	885	165	74	20
1854 Ballangen	2 693	2 736	1	187	345	1 740	274	161	29
1856 Røst	617	602	1	40	89	370	73	27	3
1857 Værøy	759	743	1	40	106	478	77	38	4
1859 Flakstad	1 484	1 470	1	95	234	860	189	80	12
1860 Vestvågøy	10 813	10 764	1	791	1 603	6 746	1 062	496	66
1865 Vågan	9 052	9 034	1	637	1 185	5 898	836	407	71
1866 Hadsel	8 039	8 039	1	521	1 083	5 189	808	376	62
1867 Bø	3 041	3 003	1	180	346	1 782	425	229	41
1868 Øksnes	4 633	4 550	1	347	699	2 870	443	166	25
1870 Sortland	9 509	9 536	1	734	1 475	6 126	719	419	63
1871 Andøy	5 430	5 341	1	361	706	3 343	588	286	57
1874 Moskenes	1 212	1 201	1	77	140	739	170	63	12
<b>Nordland</b>	<b>237 057</b>	<b>236 825</b>	<b>44</b>	<b>16 571</b>	<b>33 109</b>	<b>152 954</b>	<b>22 294</b>	<b>10 190</b>	<b>1 707</b>
1901 Harstad	23 163	23 108	1	1 570	3 245	15 392	1 941	851	109
1902 Tromsø	61 897	62 558	1	5 173	8 827	43 233	3 669	1 437	219

Tabell E-k: Kriteriedata. Kommunene 2005

Kommune	Urbanitets- kriterium	Skilte og separerte 16 - 59 år	Arbeids- ledige 16 - 59 år	Be- regnet reisetid	Reiseavst. innen sone	Reiseavst. til nabo- krets	Dødelig- het	Ikke-gifte 67 år og over
	10	11	12	13	14	15	16	17
1750 Vikna	21 145	238	64	25 644	26 653	12 468	37	289
1751 Nærøy	29 053	224	84	71 791	84 339	28 402	41	433
1755 Leka	2 313	27	9	3 882	3 591	3 369	7	57
<b>Nord-Trøndelag</b>	<b>806 772</b>	<b>6 895</b>	<b>2 469</b>	<b>954 011</b>	<b>828 806</b>	<b>376 787</b>	<b>973</b>	<b>9 045</b>
1804 Bodø	371 083	2 732	794	475 670	184 272	53 143	310	2 126
1805 Narvik	132 370	1 213	233	138 353	107 125	21 221	144	1 368
1811 Bindal	8 081	55	19	34 900	38 534	16 813	16	200
1812 Sømna	9 570	98	25	11 995	12 470	5 626	15	183
1813 Brønnøy	45 141	458	120	66 347	75 347	18 909	59	513
1815 Vega	5 859	66	19	7 105	7 342	7 156	11	147
1816 Vevelstad	1 837	14	8	4 901	3 852	5 655	5	63
1818 Herøy	7 781	54	50	25 538	14 836	5 079	17	172
1820 Alstahaug	43 805	459	183	57 286	57 560	14 559	71	434
1822 Leirfjord	10 406	99	50	16 505	19 674	10 111	17	217
1824 Vefsn	90 231	856	189	79 302	53 359	27 907	107	943
1825 Grane	6 663	95	18	34 020	13 431	8 559	13	151
1826 Hattfjelldal	6 799	61	21	13 339	16 543	12 558	15	129
1827 Dønna	6 699	68	33	20 030	20 882	16 444	16	138
1828 Nesna	8 178	109	28	12 363	10 838	5 642	13	176
1832 Hemnes	24 603	240	83	60 450	72 161	18 774	37	391
1833 Rana	192 278	1 539	568	191 156	121 702	43 863	194	1 772
1834 Lurøy	9 278	90	35	136 169	124 442	39 847	16	185
1835 Træna	1 552	19	5	3 686	2 978	10 112	4	41
1836 Rødøy	6 172	58	29	105 607	76 506	25 952	12	124
1837 Meløy	39 524	368	95	150 675	104 104	34 569	47	487
1838 Gildeskål	10 338	111	31	42 842	42 149	8 180	19	248
1839 Beiarn	4 871	47	27	13 124	15 236	5 629	8	112
1840 Saltdal	26 302	247	122	33 296	37 001	12 500	42	369
1841 Fauske	60 282	569	240	71 045	85 508	16 345	73	710
1845 Sørfold	10 165	108	57	55 799	38 530	17 973	19	204
1848 Steigen	14 067	143	71	71 109	52 407	17 956	25	298
1849 Hamarøy	8 448	127	40	26 474	32 114	11 567	16	213
1850 Tysfjord	10 305	106	67	78 500	68 930	11 437	19	210
1851 Lødingen	11 303	118	47	17 732	20 710	7 785	21	241
1852 Tjeldsund	6 208	68	19	29 944	23 956	6 116	11	143
1853 Evenes	6 187	91	22	10 805	11 904	6 468	13	174
1854 Ballangen	13 070	131	64	14 714	16 510	7 563	24	269
1856 Røst	2 230	43	10	504	406	827	6	50
1857 Værøy	2 860	32	36	208	240	4 116	6	67
1859 Flakstad	6 393	52	40	12 883	15 278	6 005	11	135
1860 Vestvågøy	69 300	623	248	82 345	56 444	24 261	89	856
1865 Vågan	55 988	551	238	83 915	77 803	36 596	79	773
1866 Hadsel	48 556	479	196	98 508	76 738	17 498	66	684
1867 Bø	15 122	178	105	23 272	31 181	7 634	28	366
1868 Øksnes	25 063	263	179	29 357	27 261	15 762	40	324
1870 Sortland	59 397	668	217	58 304	51 176	25 867	70	652
1871 Andøy	30 322	323	81	75 810	84 034	18 637	44	472
1874 Moskenes	5 014	53	31	6 403	4 973	3 870	10	126
<b>Nordland</b>	<b>1 529 701</b>	<b>13 882</b>	<b>4 789</b>	<b>2 582 290</b>	<b>2 008 447</b>	<b>693 090</b>	<b>1 878</b>	<b>17 656</b>
1901 Harstad	172 884	1 527	426	155 297	79 287	37 011	191	1 336
1902 Tromsø	562 346	4 113	926	556 063	292 760	105 222	482	2 826



Tabell E-k: Kriteriedata. Kommunene 2005

Kommune	Inn- vandrerere	PU 16 år og over	PU under 16 år	Total areal	Antall drifts- enheter	Antall landbruks- eiendommer	Areal dyrket mark	Priori- terings- område	Skatt i pst av landsgj.
	18	19	20	21	22	23	24	25	26
1750 Vikna	12	24	9	318	93	296	16	B	73,1
1751 Nærøy	25	27	2	1 066	228	847	41	B	68,9
1755 Leka	4	1	1	110	60	157	10	B	64,3
<b>Nord-Trøndelag</b>	<b>847</b>	<b>615</b>	<b>155</b>	<b>22 412</b>	<b>4 527</b>	<b>10 366</b>	<b>896</b>		<b>78,5</b>
1804 Bodø	410	104	39	1 392	149	1 024	28	C	99,7
1805 Narvik	273	51	13	2 023	30	436	4	B	93,0
1811 Bindal	1	16	3	1 265	86	351	13	B	84,2
1812 Sømna	9	13	2	194	138	339	32	B	66,5
1813 Brønnøy	58	55	16	1 042	160	656	31	B	73,4
1815 Vega	3	3	1	163	76	277	17	B	68,7
1816 Vevelstad	0	1	0	539	44	137	9	B	68,5
1818 Herøy	11	13	3	65	29	190	7	B	66,7
1820 Alstahaug	83	34	9	187	107	297	26	B	80,3
1822 Leirfjord	21	11	0	465	108	445	22	B	61,6
1824 Vefsn	103	62	12	1 928	155	660	31	B	88,4
1825 Grane	7	7	0	2 009	52	214	8	B	83,0
1826 Hattfjelldal	5	10	0	2 684	114	268	18	B	75,2
1827 Dønna	4	12	4	194	86	344	18	B	67,4
1828 Nesna	15	8	1	183	77	240	15	B	72,1
1832 Hemnes	25	21	3	1 589	147	372	22	B	110,2
1833 Rana	127	65	34	4 460	190	743	27	B	88,4
1834 Lurøy	11	13	4	264	61	305	8	B	70,6
1835 Træna	6	0	0	16	2	13	0	B	82,2
1836 Rødøy	3	5	4	712	64	409	9	B	67,5
1837 Meløy	49	27	7	873	94	574	18	B	99,4
1838 Gildeskål	8	18	3	662	52	512	12	B	83,1
1839 Beiarn	0	4	0	1 222	91	354	13	B	92,1
1840 Saltdal	52	86	4	2 215	66	532	10	B	81,1
1841 Fauske	55	20	7	1 210	96	620	16	B	89,1
1845 Sørfold	4	8	5	1 636	31	546	4	B	110,1
1848 Steigen	4	7	3	1 007	126	681	30	B	72,5
1849 Hamarøy	4	17	1	1 031	37	333	7	B	90,7
1850 Tysfjord	2	25	1	1 464	21	215	2	B	84,8
1851 Lødingen	17	14	3	524	30	158	4	B	82,0
1852 Tjeldsund	8	14	1	317	26	220	4	B	82,4
1853 Evenes	3	13	2	252	37	358	7	B	76,3
1854 Ballangen	10	17	2	931	53	537	10	B	72,5
1856 Røst	6	4	0	11	12	71	1	B	79,2
1857 Værøy	2	5	2	18	1	65	0	B	79,1
1859 Flakstad	5	8	2	178	28	211	4	B	80,2
1860 Vestvågøy	70	52	18	423	207	1 176	35	B	73,0
1865 Vågan	81	35	9	477	57	493	10	B	76,4
1866 Hadsel	62	27	8	566	118	891	18	B	76,2
1867 Bø	24	15	3	247	64	623	11	B	60,4
1868 Øksnes	28	30	5	319	36	416	5	B	72,2
1870 Sortland	98	52	12	722	112	731	21	B	75,5
1871 Andøy	36	25	6	656	81	620	17	B	79,2
1874 Moskenes	2	4	3	119	2	22	0	B	82,7
<b>Nordland</b>	<b>1 805</b>	<b>1 031</b>	<b>255</b>	<b>38 456</b>	<b>3 353</b>	<b>18 679</b>	<b>602</b>		<b>85,7</b>
1901 Harstad	183	60	16	372	138	579	19	B	89,8
1902 Tromsø	867	112	65	2 566	162	1 315	21	C	97,2

Tabell E-k: Kriteriedata. Kommunene 2005

Kommune	Innbygger- tall per 1.1.2004	Innbygger- tall per 1.1.2005	Basis- kriteriet	Innbyggere (per 1.1.2005) fordelt etter alder:					
				0 - 5	6 - 15	16 - 66	67 - 79	80 - 89	Over 89
				1	2	3	4	5	6
1911 Kvæfjord	3 072	3 072	1	189	495	1 955	269	142	22
1913 Skånland	3 005	2 954	1	151	338	1 999	292	139	35
1915 Bjarkøy	529	535	1	37	68	307	57	59	7
1917 Ibestad	1 696	1 649	1	83	186	977	265	114	24
1919 Gratangen	1 282	1 268	1	85	179	732	177	78	17
1920 Lavangen	1 063	1 029	1	64	129	627	128	66	15
1922 Bardu	3 855	3 874	1	302	491	2 588	328	142	23
1923 Salangen	2 265	2 244	1	143	318	1 481	205	76	21
1924 Målselv	6 739	6 658	1	500	924	4 335	611	252	36
1925 Sørreisa	3 326	3 330	1	288	460	2 152	290	119	21
1926 Dyrøy	1 303	1 288	1	76	172	775	160	84	21
1927 Tranøy	1 662	1 632	1	107	206	990	211	104	14
1928 Torsken	1 087	1 033	1	52	124	637	131	68	21
1929 Berg	1 043	1 014	1	60	145	625	122	54	8
1931 Lenvik	11 107	11 035	1	866	1 581	7 116	1 013	424	35
1933 Balsfjord	5 611	5 560	1	361	766	3 487	664	250	32
1936 Karlsøy	2 406	2 372	1	138	308	1 544	260	103	19
1938 Lyngen	3 167	3 158	1	227	392	2 025	337	157	20
1939 Storfjord	1 912	1 934	1	141	248	1 302	171	57	15
1940 Kåfjord	2 332	2 288	1	140	307	1 470	262	90	19
1941 Skjervøy	3 002	3 003	1	214	466	1 934	274	102	13
1942 Nordreisa	4 710	4 744	1	317	652	3 096	453	200	26
1943 Kvænangen	1 394	1 401	1	82	177	872	182	77	11
<b>Troms</b>	<b>152 628</b>	<b>152 741</b>	<b>25</b>	<b>11 366</b>	<b>21 204</b>	<b>101 651</b>	<b>12 472</b>	<b>5 245</b>	<b>803</b>
2002 Vardø	2 396	2 366	1	169	281	1 532	273	101	10
2003 Vadsø	6 186	6 181	1	478	953	4 074	490	163	23
2004 Hammerfest	9 157	9 261	1	700	1 280	6 288	682	248	63
2011 Kautokeino	3 002	2 997	1	238	426	2 079	187	57	10
2012 Alta	17 440	17 628	1	1 705	2 862	11 499	1 128	381	53
2014 Loppa	1 294	1 266	1	74	161	801	165	59	6
2015 Hasvik	1 095	1 049	1	60	138	686	116	42	7
2017 Kvalsund	1 093	1 080	1	67	113	709	140	42	9
2018 Måsøy	1 399	1 393	1	79	176	903	177	51	7
2019 Nordkapp	3 468	3 415	1	240	480	2 202	353	128	12
2020 Porsanger	4 329	4 299	1	309	570	2 917	359	128	16
2021 Karasjok	2 865	2 876	1	228	447	1 878	241	75	7
2022 Lebesby	1 473	1 430	1	120	179	930	142	54	5
2023 Gamvik	1 134	1 114	1	62	159	737	106	34	16
2024 Berlevåg	1 158	1 133	1	83	144	721	125	49	11
2025 Tana	3 004	3 037	1	223	398	2 007	298	97	14
2027 Nesseby	927	901	1	33	99	591	120	47	11
2028 Båtsfjord	2 290	2 185	1	180	284	1 491	171	53	6
2030 Sør-Varanger	9 500	9 463	1	701	1 352	6 214	838	310	48
<b>Finnmark</b>	<b>73 210</b>	<b>73 074</b>	<b>19</b>	<b>5 749</b>	<b>10 502</b>	<b>48 259</b>	<b>6 111</b>	<b>2 119</b>	<b>334</b>
<b>Hele landet</b>	<b>4 577 457</b>	<b>4 606 363</b>	<b>433</b>	<b>349 626</b>	<b>621 400</b>	<b>3 031 403</b>	<b>390 779</b>	<b>183 432</b>	<b>29 723</b>

Tabell E-k: Kriteriedata. Kommunene 2005

Kommune	Urbanitets- kriterium	Skilte og separerte 16 - 59 år	Arbeids- ledige 16 - 59 år	Be- regnet reisetid	Reiseavst. innen sone	Reiseavst. til nabo- krets	Dødelig- het	Ikke-gifte 67 år og over
	10	11	12	13	14	15	16	17
1911 Kvæfjord	15 308	187	46	33 043	29 426	12 815	27	237
1913 Skånland	14 908	132	54	39 777	41 641	12 134	21	266
1915 Bjarkøy	1 854	27	7	6 307	4 814	3 039	5	83
1917 Ibestad	7 504	71	39	29 167	15 922	6 571	15	211
1919 Gratangen	5 364	60	25	10 214	10 928	5 787	12	172
1920 Lavangen	4 284	40	19	3 746	3 670	4 346	8	132
1922 Bardu	20 102	142	37	20 961	23 964	11 426	29	230
1923 Salangen	10 619	119	41	11 295	11 848	6 695	23	188
1924 Målselv	39 293	337	73	91 447	85 216	32 648	55	458
1925 Sørreisa	16 839	186	48	14 692	13 957	9 989	26	237
1926 Dyrøy	5 469	54	33	6 792	6 795	7 761	10	182
1927 Tranøy	7 324	93	24	31 065	38 461	10 123	13	189
1928 Torsken	4 400	58	23	26 128	32 139	6 490	9	133
1929 Berg	4 187	59	28	49 962	53 355	4 867	10	106
1931 Lenvik	71 568	630	200	146 662	130 444	48 683	93	784
1933 Balsfjord	31 539	292	107	88 842	99 078	29 886	52	488
1936 Karlsøy	11 417	128	59	82 329	73 829	16 368	21	195
1938 Lyngen	15 877	123	66	54 895	64 001	15 661	29	261
1939 Storfjord	8 665	98	40	23 750	37 781	10 776	18	139
1940 Kåfjord	10 997	110	72	42 958	33 421	6 916	18	208
1941 Skjervøy	14 890	154	104	30 831	26 247	14 340	25	199
1942 Nordreisa	25 564	285	121	43 758	44 902	19 629	46	380
1943 Kvænangen	5 931	73	28	32 527	21 026	12 734	12	151
<b>Troms</b>	<b>1 089 132</b>	<b>9 098</b>	<b>2 648</b>	<b>1 632 508</b>	<b>1 274 911</b>	<b>451 920</b>	<b>1 250</b>	<b>9 791</b>
2002 Vardø	11 360	140	155	5 817	6 379	2 979	31	235
2003 Vadsø	35 456	347	168	24 225	22 235	6 359	63	368
2004 Hammerfest	56 768	609	147	60 654	30 706	20 364	77	542
2011 Kautokeino	14 890	84	143	30 085	37 574	26 024	28	123
2012 Alta	122 986	1 102	407	193 971	145 591	68 887	145	817
2014 Loppa	5 424	83	48	48 283	43 011	14 463	13	115
2015 Hasvik	4 439	69	38	12 044	15 108	3 777	12	106
2017 Kvalsund	4 429	69	32	16 789	19 413	15 766	8	106
2018 Måsøy	5 956	78	51	20 863	14 896	3 719	14	139
2019 Nordkapp	17 705	232	138	41 345	17 181	11 605	37	266
2020 Porsanger	23 103	304	94	51 237	59 184	20 001	43	262
2021 Karasjok	14 078	161	68	10 086	10 891	12 954	23	160
2022 Lebesby	6 336	106	54	34 123	44 031	11 645	13	141
2023 Gamvik	4 630	72	63	22 693	17 949	12 398	13	92
2024 Berlevåg	4 747	73	52	2 206	2 398	2 043	12	109
2025 Tana	14 902	177	85	43 472	52 504	31 838	31	239
2027 Nesseby	3 635	60	27	6 228	7 074	4 241	9	109
2028 Båtsfjord	10 760	131	138	3 404	3 138	2 747	27	137
2030 Sør-Varanger	59 329	598	214	110 120	104 322	43 456	94	684
<b>Finnmark</b>	<b>420 934</b>	<b>4 495</b>	<b>2 123</b>	<b>737 645</b>	<b>653 585</b>	<b>315 266</b>	<b>693</b>	<b>4 750</b>
<b>Hele landet</b>	<b>37 746 702</b>	<b>296 208</b>	<b>86 959</b>	<b>35 709 743</b>	<b>19 466 616</b>	<b>8 627 973</b>	<b>35 765</b>	<b>302 968</b>

Tabell E-k: Kriteriedata. Kommunene 2005

Kommune	Inn- vandrerne	PU 16 år og over	PU under 16 år	Total areal	Antall drifts- enheter	Antall landbruks- eiendommer	Areal dyrket mark	Priori- terings- område	Skatt i pst av landsgj.
	18	19	20	21	22	23	24	25	26
1911 Kvæfjord	21	121	6	513	94	386	13	B	73,4
1913 Skånland	14	29	2	495	51	472	10	B	77,4
1915 Bjarkøy	15	1	1	74	20	154	3	B	71,0
1917 Ibestad	10	10	1	241	40	420	6	B	73,6
1919 Gratangen	11	7	2	313	27	300	3	B	65,6
1920 Lavangen	10	10	0	302	28	254	3	B	67,1
1922 Bardu	25	22	3	2 704	62	339	13	B	110,7
1923 Salangen	17	18	1	458	49	306	9	B	75,8
1924 Målselv	16	20	6	3 322	146	729	28	B	94,7
1925 Sørreisa	38	16	1	363	40	342	5	B	81,4
1926 Dyrøy	5	9	0	289	34	310	6	B	66,0
1927 Tranøy	10	14	2	524	28	358	6	B	73,2
1928 Torsken	10	5	3	243	4	55	1	B	67,1
1929 Berg	0	4	0	294	1	38	0	B	75,3
1931 Lenvik	59	56	17	893	95	848	17	B	75,9
1933 Balsfjord	11	30	5	1 496	266	1 107	48	B	70,9
1936 Karlsøy	24	11	7	1 047	39	421	4	B	69,6
1938 Lyngen	7	29	4	812	97	503	15	B	71,4
1939 Storfjord	11	8	1	1 543	54	251	7	B	87,1
1940 Kåfjord	5	12	3	991	91	462	12	A	67,1
1941 Skjervøy	14	14	6	478	6	161	1	A	68,4
1942 Nordreisa	27	32	9	3 438	116	486	19	A	70,6
1943 Kvænangen	1	14	3	2 108	30	291	4	A	79,1
<b>Troms</b>	<b>1 411</b>	<b>664</b>	<b>164</b>	<b>25 877</b>	<b>1 718</b>	<b>10 887</b>	<b>271</b>		<b>87,3</b>
2002 Vardø	38	8	0	600	5	35	1	A	78,1
2003 Vadsø	72	18	3	1 258	26	303	7	A	89,5
2004 Hammerfest	114	21	16	849	8	52	1	A	96,9
2011 Kautokeino	4	11	1	9 708	21	111	4	A	62,7
2012 Alta	96	90	18	3 849	136	998	32	A	80,9
2014 Loppa	7	9	1	687	3	155	0	A	71,4
2015 Hasvik	12	4	3	556	0	94	0	A	100,0
2017 Kvalsund	1	8	0	1 844	16	143	2	A	77,7
2018 Måsøy	14	10	0	1 134	0	34	0	A	84,0
2019 Nordkapp	25	9	6	925	0	13	0	A	79,1
2020 Porsanger	26	13	1	4 874	49	399	9	A	80,7
2021 Karasjok	2	14	5	5 453	46	242	9	A	66,6
2022 Lebesby	11	4	0	3 458	10	102	2	A	85,3
2023 Gamvik	9	3	4	1 415	6	71	0	A	75,9
2024 Berlevåg	3	0	0	1 120	1	9	0	A	80,2
2025 Tana	6	9	4	4 049	120	575	25	A	71,5
2027 Nesseby	9	12	2	1 436	12	262	3	A	79,3
2028 Båtsfjord	32	8	6	1 433	1	8	0	A	85,2
2030 Sør-Varanger	117	39	8	3 968	49	306	9	A	89,1
<b>Finnmark</b>	<b>598</b>	<b>290</b>	<b>78</b>	<b>48 618</b>	<b>509</b>	<b>3 912</b>	<b>103</b>		<b>83,0</b>
<b>Hele landet</b>	<b>129 597</b>	<b>15 880</b>	<b>4 804</b>	<b>323 813</b>	<b>61 890</b>	<b>191 744</b>	<b>10 466</b>		<b>100,0</b>

## **Tabell F-k**

### **Virkninger av nyere befolkningstall. Kommunene**

I tabell F presenteres virkningene av nyere befolkningstall. Kolonnene 1-4 viser virkningene av nyere befolkningstall i kroner og per innbygger. I kolonnene 5-7 vises indekser for alderskriteriene basert på befolkningstall for 2005 og for 2004. Kolonne 8 viser befolkningsvekst i perioden 2004 til 2005.

#### **Kolonne 1- Gevinst/tap ved bruk av nyere befolkningstall i rammetilskuddet eksklusiv inntekstutjevningen**

Innbyggertilskuddet endres ved bruk av nyere befolkningstall ved at innbyggertilskuddet før utgiftutjevning, utgiftsutjevningen knyttet til befolkningens alderssammensetning og den langsiktige fordelingen i overgangsordningen påvirkes av de nye befolkningstall. Kolonne 1 viser isolert sett gevinst og tap for de enkelte kommuner som følge av ovennevnte oppdatering.

#### **Kolonne 2 – Anslag gevinst/tap ved bruk av nyere befolkningstall i inntekstutjevningen**

Anslag på hvor mye mer/mindre den enkelte kommune får i inntekstutjevningstilskudd når inntekstutjevningen baseres på nyere befolkningstall. Til grunn for beregningen ligger kommunenes andel av landets skatt i 2004, framskrevet til 2005-nivå (basert på anslaget i revidert nasjonalbudsjett 2005).

#### **Kolonne 3 – Anslag på samlet gevinst/tap ved bruk av nyere befolkningstall.**

Samlet gevinst/tap ved bruk av nyere befolkningstall i kolonne 3, er summen av kolonne 1 og 2. Tallene for kommunene er i hele 1 000 kroner.

#### **Kolonne 4 – Anslag på samlet gevinst/tap ved bruk av nyere befolkningstall.**

Kolonne 3 dividert med befolkningen per 1. januar 2005. Tallene i kolonnen er i kroner per innbygger.

#### **Kolonne 5 – Indeks for alderskriteriene (basert på folketall per 1. januar 2005).**

Alderskriteriene i kostnadsnøkkelen for kommunene utgjør 71,8 prosent. Kolonne 5 viser indeks for beregnet utgiftsbehovet knyttet til alderskriteriene med befolkningstall per 1. januar 2005. En indeks på mer enn 1 betyr at en kommune er mer ”tungdrevet” enn landsgjennomsnittet basert på alderskriteriene isolert sett. En indeks på mindre enn 1 betyr at en kommune er mer ”lett-drevet” enn landsgjennomsnittet basert på alderskriteriene isolert sett.

#### **Kolonne 6 – Indeks for alderskriteriene (basert på folketall per 1. januar 2004).**

Samme som for kolonne 5, med unntak av at alderskriteriene er basert på befolkningstall per 1. januar 2004.

### **Kolonne 7 – Differanse indeks for alderskriteriene (folketall 05 – folketall 04).**

Differansen mellom kolonne 5 og 6. At kommuner har positive tall i kolonne 7 indikerer at disse kommunene er blitt mer "tungdrevet" som følge av at befolknings sammensetning har endret seg fra 1. januar 2004 til 1. januar 2005. Motsatt vil et negativt tall indikere at kommunen har blitt mer "lettdrevet" som følge av at befolknings sammensetning har endret seg fra 1. januar 2004 til 1. januar 2005.

Kommuner som er blitt mer "lettdrevet" fra 2004 til 2005, får isolert sett redusert sitt innbyggertilskudd i utgiftsutjevningen og motsatt.

### **Kolonne 8 – Befolkningsvekst 2004-2005**

Kolonnen viser befolkningsveksten for hver kommune fra 2004 til 2005. De kommuner som har en befolkningsvekst utover landsgjennomsnittet (som ligger på 0,6 prosent i denne perioden), vil isolert sett få et høyere innbyggertilskudd før utgiftsutjevningen med mer. Kommuner som har en lavere befolkningsvekst enn landsgjennomsnittet, vil isolert sett få et lavere innbyggertilskudd før utgiftsutjevningen med mer.

Kommuner som har høyere befolkningsvekst enn landsgjennomsnittet vil også tjene på bruken av nyere befolkningstall i inntektsutjevningen og motsatt.



Tabell F-k: Virkning av nyere befolkningstall. Kommunene 2005.

Kommune	Innbyggertilskudd gevinst/tap nye befolkningstall			
	Eksklusiv	Inntektsutjevning	Samlet	Samlet
	inntektsutjevning	(anslag)	gevinst/tap	gevinst/tap
	(1000 kr)	(1000 kr)	(1000 kr)	(kr. per innb.)
	1	2	3	4
0101 Halden	-2 636	-599	-3 235	-117
0104 Moss	4 219	2 096	6 315	225
0105 Sarpsborg	5 598	873	6 471	130
0106 Fredrikstad	8 031	2 634	10 665	151
0111 Hvaler	-521	625	104	28
0118 Aremark	-937	-333	-1 270	-891
0119 Marker	-92	180	88	26
0121 Rømskog	340	-79	262	392
0122 Trøgstad	210	-312	-102	-21
0123 Spydeberg	544	706	1 250	261
0124 Askim	-281	316	36	3
0125 Eidsberg	1 648	418	2 066	202
0127 Skiptvet	-706	5	-701	-209
0128 Rakkestad	325	189	514	71
0135 Råde	2 331	542	2 873	444
0136 Rygge	3 500	-1 177	2 323	169
0137 Våler	1 071	-91	980	244
0138 Hobøl	-52	309	257	56
<b>Østfold</b>	<b>22 592</b>	<b>6 305</b>	<b>28 897</b>	<b>112</b>
0211 Vestby	1 791	933	2 724	210
0213 Ski	1 109	771	1 880	70
0214 Ås	465	779	1 244	86
0215 Frogn	3 243	1 428	4 671	350
0216 Nesodden	-532	768	235	14
0217 Oppegård	1 753	1 272	3 025	128
0219 Bærum	7 993	8 781	16 774	160
0220 Asker	11 518	-590	10 928	215
0221 Aurskog-Høland	483	32	515	39
0226 Sørum	460	947	1 407	109
0227 Fet	1 250	342	1 591	166
0228 Rælingen	635	5	639	43
0229 Enebakk	1 313	167	1 480	159
0230 Lørenskog	7 920	213	8 134	265
0231 Skedsmo	7 492	5 437	12 928	307
0233 Nittedal	4 397	386	4 783	244
0234 Gjerdrum	1 183	776	1 959	387
0235 Ullensaker	5 696	6 780	12 475	508
0236 Nes	2 454	-110	2 344	130
0237 Eidsvoll	-564	3 251	2 687	144
0238 Nannestad	372	1 530	1 901	187
0239 Hurdal	-1 738	-1 526	-3 264	-1 254
<b>Akershus</b>	<b>58 691</b>	<b>32 371</b>	<b>91 063</b>	<b>184</b>
0301 Oslo	-58 160	54 858	-3 302	-6
0402 Kongsvinger	2 526	-3 291	-765	-44
0403 Hamar	3 175	547	3 722	136
0412 Ringsaker	815	-1 427	-612	-19
0415 Løten	-1 656	-860	-2 515	-346
0417 Stange	-808	603	-205	-11



Tabell F-k: Virkning av nyere befolkningstall. Kommunene 2005.

Kommune	Indeks	Indeks	Differanse	Befolknings-
	alderskriteriene. Befolkning 2005	alderskriteriene. Befolkning 2004	indeks alderskriteriene (kol. 5-6)	vekst 2004-2005 <i>(prosent)</i>
	5	6	7	8
0101 Halden	1,0388	1,0436	-0,0047	0,4
0104 Moss	0,9787	0,9715	0,0072	1,1
0105 Sarpsborg	0,9934	0,9870	0,0064	0,7
0106 Fredrikstad	1,0150	1,0090	0,0060	0,8
0111 Hvaler	0,9219	0,9339	-0,0119	2,1
0118 Aremark	1,1098	1,1405	-0,0307	-0,8
0119 Marker	1,0937	1,0963	-0,0026	0,9
0121 Rømskog	1,2152	1,1818	0,0334	-0,1
0122 Trøgstad	1,0184	1,0144	0,0040	0,2
0123 Spydeberg	0,9745	0,9720	0,0025	2,0
0124 Askim	0,9852	0,9867	-0,0015	0,7
0125 Eidsberg	1,0258	1,0172	0,0087	0,8
0127 Skiptvet	0,9942	1,0061	-0,0119	0,6
0128 Rakkestad	1,0290	1,0268	0,0022	0,7
0135 Råde	1,0147	0,9963	0,0184	1,3
0136 Rygge	0,9911	0,9735	0,0176	-0,3
0137 Våler	0,9640	0,9481	0,0159	0,4
0138 Hobøl	0,9373	0,9395	-0,0021	1,2
<b>Østfold</b>	1,0050	1,0002	0,0047	0,7
0211 Vestby	0,9005	0,8939	0,0066	1,2
0213 Ski	0,9355	0,9336	0,0019	0,8
0214 Ås	0,9717	0,9711	0,0006	1,0
0215 Frogn	0,9848	0,9737	0,0111	1,6
0216 Nesodden	0,9685	0,9714	-0,0029	1,0
0217 Oppegård	0,9526	0,9495	0,0031	1,0
0219 Bærum	1,0306	1,0287	0,0019	1,3
0220 Asker	0,9879	0,9741	0,0137	0,4
0221 Aurskog-Høland	1,0199	1,0176	0,0023	0,6
0226 Sørum	0,9621	0,9618	0,0003	1,2
0227 Fet	0,9419	0,9350	0,0069	0,9
0228 Rælingen	0,8507	0,8480	0,0027	0,5
0229 Enebakk	0,9021	0,8941	0,0080	0,7
0230 Lørenskog	0,8956	0,8807	0,0149	0,6
0231 Skedsmo	0,9332	0,9259	0,0073	1,8
0233 Nittedal	0,9240	0,9113	0,0127	0,7
0234 Gjerdrum	0,9569	0,9474	0,0096	2,0
0235 Ullensaker	0,8841	0,8762	0,0079	3,2
0236 Nes	0,9908	0,9827	0,0082	0,5
0237 Eidsvoll	0,9570	0,9617	-0,0047	1,6
0238 Nannestad	0,9590	0,9608	-0,0019	2,0
0239 Hurdal	1,0975	1,1193	-0,0219	-2,9
<b>Akershus</b>	0,9630	0,9576	0,0054	1,2
0301 Oslo	0,8924	0,9009	-0,0084	1,5
0402 Kongsvinger	0,9724	0,9603	0,0120	-0,6
0403 Hamar	1,0463	1,0400	0,0063	0,7
0412 Ringsaker	1,0228	1,0201	0,0027	0,3
0415 Løten	1,0353	1,0454	-0,0101	-0,2
0417 Stange	1,0178	1,0207	-0,0030	0,8

Tabell F-k: Virkning av nyere befolkningstall. Kommunene 2005.

Kommune	Innbyggertilskudd gevinst/tap nye befolkningstall			
	Eksklusiv inntektsutjevning	Inntektsutjevning (anslag)	Samlet gevinst/tap (anslag)	Samlet gevinst/tap (anslag)
	(1000 kr)	(1000 kr)	(1000 kr)	(kr. per innb.)
	1	2	3	4
0418 Nord-Odal	-241	-322	-563	-111
0419 Sør-Odal	149	-142	6	1
0420 Eidskog	2 099	529	2 628	404
0423 Grue	491	-1 108	-616	-117
0425 Åsnes	-1 824	-3 141	-4 964	-638
0426 Våler	794	-65	729	186
0427 Elverum	1 151	-1 103	48	3
0428 Trysil	-4 490	-1 857	-6 347	-922
0429 Åmot	-909	-859	-1 768	-402
0430 Stor-Elvdal	642	-47	595	210
0432 Rendalen	-1 046	-879	-1 925	-915
0434 Engerdal	-982	-206	-1 188	-792
0436 Tolga	699	-215	484	272
0437 Tynset	383	-1 470	-1 086	-201
0438 Alvdal	65	-58	7	3
0439 Folldal	212	-526	-315	-183
0441 Os	391	-928	-537	-257
<b>Hedmark</b>	<b>1 639</b>	<b>-16 825</b>	<b>-15 186</b>	<b>-81</b>
0501 Lillehammer	3 501	-1 311	2 190	87
0502 Gjøvik	1 091	-538	552	20
0511 Dovre	607	-401	206	72
0512 Lesja	-278	-620	-898	-411
0513 Skjåk	-145	-206	-351	-147
0514 Lom	569	-713	-143	-58
0515 Vågå	16	-801	-785	-208
0516 Nord-Fron	1 365	-636	729	124
0517 Sel	2 758	-1 047	1 710	282
0519 Sør-Fron	425	-654	-230	-70
0520 Ringeby	-1 024	-843	-1 868	-407
0521 Øyer	-678	-950	-1 629	-336
0522 Gausdal	-540	-758	-1 298	-210
0528 Østre Toten	418	-2 242	-1 824	-125
0529 Vestre Toten	697	-2 017	-1 320	-105
0532 Jevnaker	-42	-573	-615	-97
0533 Lunner	584	-91	493	58
0534 Gran	-712	-2 627	-3 340	-257
0536 Søndre Land	-451	-1 126	-1 577	-263
0538 Nordre Land	-95	-1 787	-1 883	-275
0540 Sør-Aurdal	-439	-70	-509	-156
0541 Etnedal	-107	-347	-453	-325
0542 Nord-Aurdal	221	-1 370	-1 149	-178
0543 Vestre Slidre	-441	-1 192	-1 634	-728
0544 Øystre Slidre	-37	-190	-228	-73
0545 Vang	-1 040	-119	-1 159	-719
<b>Oppland</b>	<b>6 221</b>	<b>-23 232</b>	<b>-17 010</b>	<b>-93</b>
0602 Drammen	517	1 727	2 245	39
0604 Kongsberg	3 468	-318	3 150	136
0605 Ringerike	-2 368	-1 327	-3 695	-132
0612 Hole	-697	31	-666	-127

Tabell F-k: Virkning av nyere befolkningstall. Kommunene 2005.

Kommune	Indeks	Indeks	Differanse	Befolknings-
	alderskriteriene. Befolkning 2005	alderskriteriene. Befolkning 2004	indeks alderskriteriene (kol. 5-6)	vekst 2004-2005 <i>(prosent)</i>
	5	6	7	8
0418 Nord-Odal	1,0364	1,0374	-0,0010	0,2
0419 Sør-Odal	1,0451	1,0433	0,0018	0,4
0420 Eidskog	1,1469	1,1303	0,0166	1,1
0423 Grue	1,1759	1,1638	0,0121	-0,7
0425 Åsnes	1,1443	1,1457	-0,0014	-1,8
0426 Våler	1,0823	1,0700	0,0123	0,5
0427 Elverum	1,0340	1,0290	0,0051	0,2
0428 Trysil	1,1223	1,1515	-0,0292	-1,0
0429 Åmot	1,0686	1,0753	-0,0067	-0,6
0430 Stor-Elvdal	1,1205	1,1067	0,0138	0,5
0432 Rendalen	1,2620	1,2747	-0,0127	-1,9
0434 Engerdal	1,1005	1,1339	-0,0334	-0,3
0436 Tolga	1,2678	1,2406	0,0272	-0,2
0437 Tynset	1,0762	1,0652	0,0110	-1,1
0438 Alvdal	1,1092	1,1067	0,0025	0,4
0439 Folldal	1,1726	1,1561	0,0166	-1,3
0441 Os	1,1385	1,1152	0,0232	-2,1
<b>Hedmark</b>	1,0559	1,0528	0,0031	0,0
0501 Lillehammer	1,0419	1,0316	0,0103	0,0
0502 Gjøvik	0,9975	0,9946	0,0029	0,4
0511 Dovre	1,1021	1,0861	0,0160	-0,3
0512 Lesja	1,1126	1,1119	0,0007	-1,1
0513 Skjåk	1,0762	1,0773	-0,0010	0,0
0514 Lom	1,0810	1,0605	0,0205	-1,2
0515 Vågå	1,0810	1,0752	0,0058	-0,7
0516 Nord-Fron	1,0304	1,0131	0,0173	-0,5
0517 Sel	1,0599	1,0297	0,0302	-0,5
0519 Sør-Fron	1,1495	1,1360	0,0135	-0,6
0520 Ringebu	1,1578	1,1647	-0,0069	-0,5
0521 Øyer	1,0450	1,0482	-0,0032	-0,6
0522 Gausdal	1,0637	1,0655	-0,0018	-0,2
0528 Østre Toten	1,0637	1,0581	0,0056	-0,4
0529 Vestre Toten	0,9971	0,9905	0,0066	-0,4
0532 Jevnaker	1,0600	1,0580	0,0021	0,0
0533 Lunner	0,9557	0,9514	0,0043	0,5
0534 Gran	1,0564	1,0545	0,0019	-0,6
0536 Søndre Land	1,0850	1,0842	0,0007	-0,6
0538 Nordre Land	1,0839	1,0779	0,0060	-1,0
0540 Sør-Aurdal	1,1762	1,1829	-0,0067	0,4
0541 Etnedal	1,1544	1,1511	0,0033	-0,9
0542 Nord-Aurdal	1,0280	1,0184	0,0096	-1,5
0543 Vestre Slidre	1,0245	1,0240	0,0006	-2,6
0544 Øystre Slidre	1,0778	1,0756	0,0022	-0,1
0545 Vang	1,1491	1,1819	-0,0328	-0,2
<b>Oppland</b>	1,0480	1,0425	0,0055	-0,3
0602 Drammen	0,9777	0,9778	0,0000	0,8
0604 Kongsberg	0,9730	0,9637	0,0093	0,4
0605 Ringerike	1,0335	1,0362	-0,0027	0,1
0612 Hole	0,9619	0,9694	-0,0075	0,6

Tabell F-k: Virkning av nyere befolkningstall. Kommunene 2005.

Kommune	Innbyggertilskudd gevinst/tap nye befolkningstall			
	Eksklusiv inntekstutjevning	Inntekstutjevning (anslag)	Samlet gevinst/tap (anslag)	Samlet gevinst/tap (anslag)
	(1000 kr)	(1000 kr)	(1000 kr)	(kr. per innb.)
	1	2	3	4
0615 Flå	-847	-361	-1 208	-1 191
0616 Nes	-502	0	-502	-144
0617 Gol	-281	-206	-487	-111
0618 Hemsedal	166	243	409	214
0619 Ål	-1 048	-107	-1 155	-247
0620 Hol	-1 525	-237	-1 762	-387
0621 Sigdal	-1 122	-161	-1 283	-363
0622 Krødsherad	-1 139	-643	-1 782	-828
0623 Modum	-768	-1 239	-2 007	-160
0624 Øvre Eiker	-419	1 542	1 124	72
0625 Nedre Eiker	1 668	415	2 082	97
0626 Lier	5 230	196	5 425	250
0627 Røyken	3 977	1 142	5 118	296
0628 Hurum	120	-289	-169	-19
0631 Flesberg	-533	-151	-684	-272
0632 Rollag	232	-800	-568	-394
0633 Nore og Uvdal	-512	-774	-1 286	-488
<b>Buskerud</b>	<b>3 617</b>	<b>-1 318</b>	<b>2 298</b>	<b>9</b>
0701 Horten	-4 680	-687	-5 367	-217
0702 Holmestrand	1 655	590	2 245	234
0704 Tønsberg	-1 543	2 285	742	20
0706 Sandefjord	-208	877	669	16
0709 Larvik	315	-640	-325	-8
0711 Svelvik	18	-392	-374	-58
0713 Sande	1 437	935	2 372	309
0714 Hof	271	0	271	89
0716 Re	-261	-961	-1 222	-149
0719 Andebu	1 420	394	1 814	357
0720 Stokke	1 527	-448	1 079	108
0722 Nøtterøy	3 207	-1 383	1 823	91
0723 Tjøme	-1 125	56	-1 069	-233
0728 Lardal	-484	325	-159	-66
<b>Vestfold</b>	<b>1 549</b>	<b>950</b>	<b>2 499</b>	<b>11</b>
0805 Porsgrunn	-3 802	-934	-4 736	-142
0806 Skien	-2 834	-1 897	-4 731	-93
0807 Notodden	-2 356	-533	-2 889	-234
0811 Siljan	493	163	656	276
0814 Bamble	-1 734	-1 467	-3 201	-226
0815 Kragerø	-1 231	-1 896	-3 127	-297
0817 Drangedal	428	-919	-491	-119
0819 Nome	-1 519	-1 294	-2 814	-429
0821 Bø	-1 415	779	-637	-121
0822 Sauherad	85	-869	-784	-181
0826 Tinn	-324	-767	-1 091	-171
0827 Hjartdal	287	-89	199	122
0828 Seljord	688	51	740	253
0829 Kvitseid	-662	-642	-1 304	-502
0830 Nissedal	-270	-297	-567	-403
0831 Fyresdal	1 534	-11	1 524	1 126

Tabell F-k: Virkning av nyere befolkningstall. Kommunene 2005.

Kommune	Indeks	Indeks	Differanse	Befolknings-
	alderskriteriene.	alderskriteriene.	indeks	vekst
	Befolkning	Befolkning	alderskriteriene	2004-2005
	2005	2004	(kol. 5-6)	(prosent)
	5	6	7	8
0615 Flå	1,1232	1,1602	-0,0369	-1,6
0616 Nes	1,1216	1,1294	-0,0078	0,5
0617 Gol	1,0870	1,0883	-0,0013	0,1
0618 Hemsedal	1,0189	1,0178	0,0010	1,8
0619 Ål	1,1309	1,1423	-0,0113	0,3
0620 Hol	1,0050	1,0220	-0,0170	0,0
0621 Sigdal	1,1126	1,1289	-0,0162	0,2
0622 Krødsherad	1,0340	1,0528	-0,0188	-2,3
0623 Modum	1,0114	1,0112	0,0002	-0,4
0624 Øvre Eiker	1,0100	1,0143	-0,0043	1,4
0625 Nedre Eiker	0,9585	0,9542	0,0043	0,7
0626 Lier	0,9949	0,9809	0,0139	0,6
0627 Røyken	0,9289	0,9170	0,0119	1,2
0628 Hurum	1,0238	1,0214	0,0023	0,2
0631 Flesberg	1,0246	1,0352	-0,0106	0,2
0632 Rollag	1,2368	1,2037	0,0331	-3,6
0633 Nore og Uvdal	1,1862	1,1822	0,0040	-2,2
<b>Buskerud</b>	1,0003	0,9987	0,0016	0,5
0701 Horten	1,0077	1,0177	-0,0100	0,4
0702 Holmestrand	0,9887	0,9798	0,0089	0,9
0704 Tønsberg	1,0147	1,0189	-0,0042	1,1
0706 Sandefjord	1,0157	1,0163	-0,0006	0,7
0709 Larvik	1,0522	1,0508	0,0014	0,4
0711 Svelvik	0,9853	0,9829	0,0024	-0,1
0713 Sande	1,0202	1,0118	0,0084	1,3
0714 Hof	1,0349	1,0296	0,0054	0,6
0716 Re	1,0028	1,0020	0,0008	-0,1
0719 Andebu	1,0274	1,0128	0,0147	1,0
0720 Stokke	0,9635	0,9538	0,0098	0,3
0722 Nøtterøy	1,0494	1,0373	0,0121	-0,1
0723 Tjøme	1,0185	1,0326	-0,0141	0,6
0728 Lardal	1,0168	1,0310	-0,0142	1,4
<b>Vestfold</b>	1,0204	1,0197	0,0006	0,6
0805 Porsgrunn	1,0363	1,0414	-0,0051	0,3
0806 Skien	1,0186	1,0208	-0,0022	0,3
0807 Notodden	1,1054	1,1149	-0,0095	0,3
0811 Siljan	1,0129	1,0021	0,0108	1,0
0814 Bamble	0,9578	0,9628	-0,0050	-0,1
0815 Kragerø	1,0385	1,0409	-0,0023	-0,5
0817 Drangedal	1,1417	1,1292	0,0125	-0,8
0819 Nome	1,0808	1,0887	-0,0079	-0,6
0821 Bø	0,9818	1,0001	-0,0183	1,5
0822 Sauherad	1,0691	1,0629	0,0063	-0,6
0826 Tinn	1,1048	1,1022	0,0026	-0,6
0827 Hjartdal	1,1892	1,1759	0,0134	0,0
0828 Seljord	1,0215	1,0081	0,0134	0,7
0829 Kvitseid	1,1357	1,1429	-0,0071	-0,9
0830 Nissedal	1,1322	1,1332	-0,0010	-1,5
0831 Fyresdal	1,1201	1,0542	0,0659	0,4

Tabell F-k: Virkning av nyere befolkningstall. Kommunene 2005.

Kommune	Innbyggertilskudd gevinst/tap nye befolkningstall			
	Eksklusiv inntektsutjevning	Inntektsutjevning (anslag)	Samlet gevinst/tap (anslag)	Samlet gevinst/tap (anslag)
	(1000 kr)	(1000 kr)	(1000 kr)	(kr. per innb.)
	1	2	3	4
0833 Tokke	705	-155	550	223
0834 Vinje	-1 043	-183	-1 226	-326
<b>Telemark</b>	-12 969	-10 960	-23 929	-144
0901 Risør	205	-1 126	-922	-133
0904 Grimstad	1 379	660	2 040	108
0906 Arendal	664	-674	-10	0
0911 Gjerstad	-28	-916	-944	-378
0912 Vegårshei	-118	-206	-324	-175
0914 Tvedestrand	-1 208	-515	-1 723	-293
0919 Froland	-908	-868	-1 776	-380
0926 Lillesand	-546	465	-81	-9
0928 Birkenes	741	-387	354	82
0929 Åmli	235	-1 134	-899	-499
0935 Iveland	-89	-31	-120	-104
0937 Evje og Hornnes	247	-591	-344	-104
0938 Bygland	215	27	241	182
0940 Valle	-659	-275	-934	-675
0941 Bykle	39	-236	-196	-229
<b>Aust-Agder</b>	169	-5 807	-5 638	-54
1001 Kristiansand	-4 316	4 125	-190	-2
1002 Mandal	-1 738	1 531	-207	-15
1003 Farsund	687	-1 182	-495	-52
1004 Flekkefjord	-1 341	-1 493	-2 834	-319
1014 Vennesla	-111	28	-83	-7
1017 Songdalen	-1 697	700	-996	-179
1018 Søgne	1 539	1 129	2 668	279
1021 Marnardal	826	-985	-159	-73
1026 Åseral	-119	-123	-242	-266
1027 Audnedal	1 485	-30	1 455	924
1029 Lindesnes	-1 614	-265	-1 879	-419
1032 Lyngdal	-191	-207	-398	-55
1034 Hægebostad	-239	-515	-754	-473
1037 Kvinesdal	-296	64	-231	-41
1046 Sirdal	-562	-159	-721	-410
<b>Vest-Agder</b>	-7 683	2 619	-5 065	-31
1101 Eigersund	996	-519	477	36
1102 Sandnes	-821	6 853	6 031	105
1103 Stavanger	-5 866	10 472	4 606	40
1106 Haugesund	-1 210	62	-1 148	-36
1111 Sokndal	695	-491	204	62
1112 Lund	720	109	829	265
1114 Bjerkreim	193	-196	-3	-1
1119 Hå	813	1 960	2 773	188
1120 Klepp	4 904	1 554	6 457	444
1121 Time	911	2 199	3 110	215
1122 Gjesdal	48	-242	-193	-21
1124 Sola	195	1 833	2 028	102
1127 Randaberg	-1 499	-253	-1 752	-193

Tabell F-k: Virkning av nyere befolkningstall. Kommunene 2005.

Kommune	Indeks	Indeks	Differanse	Befolknings-
	alderskriteriene. Befolkning 2005	alderskriteriene. Befolkning 2004	indeks alderskriteriene (kol. 5-6)	vekst 2004-2005 <i>(prosent)</i>
	5	6	7	8
0833 Tokke	1,1767	1,1567	0,0200	-0,1
0834 Vinje	1,0833	1,0968	-0,0134	0,1
<b>Telemark</b>	1,0428	1,0451	-0,0023	0,1
0901 Risør	1,1337	1,1271	0,0066	-0,4
0904 Grimstad	0,9894	0,9857	0,0037	0,8
0906 Arendal	0,9984	0,9968	0,0015	0,5
0911 Gjerstad	1,1096	1,1003	0,0094	-1,6
0912 Vegårshei	1,1577	1,1577	0,0000	-0,1
0914 Tvedestrand	1,0545	1,0639	-0,0094	0,0
0919 Frøland	1,0015	1,0086	-0,0070	-0,6
0926 Lillesand	0,9874	0,9921	-0,0047	1,0
0928 Birkenes	1,0925	1,0802	0,0124	0,0
0929 Åmli	1,1104	1,0865	0,0239	-3,1
0935 Iveland	1,0633	1,0663	-0,0029	0,3
0937 Evje og Hornnes	1,0650	1,0562	0,0088	-0,5
0938 Bygland	1,1150	1,1059	0,0091	0,7
0940 Valle	1,1079	1,1259	-0,0181	-1,4
0941 Bykle	0,9388	0,9288	0,0100	-2,1
<b>Aust-Agder</b>	1,0249	1,0231	0,0018	0,2
1001 Kristiansand	0,9875	0,9921	-0,0046	1,0
1002 Mandal	1,0383	1,0477	-0,0094	1,2
1003 Farsund	1,0508	1,0435	0,0073	-0,2
1004 Flekkefjord	1,1089	1,1127	-0,0038	-0,4
1014 Vennesla	1,0197	1,0200	-0,0003	0,6
1017 Songdalen	0,9989	1,0189	-0,0200	1,3
1018 Søgne	0,9766	0,9693	0,0073	1,3
1021 Marnardal	1,1589	1,1240	0,0349	-2,1
1026 Åseral	1,2480	1,2473	0,0007	-0,8
1027 Audnedal	1,1919	1,1369	0,0551	0,4
1029 Lindesnes	1,1080	1,1255	-0,0176	0,0
1032 Lyngdal	1,0022	1,0028	-0,0007	0,4
1034 Hægebostad	1,0259	1,0271	-0,0012	-1,4
1037 Kvinesdal	1,0828	1,0858	-0,0030	0,6
1046 Sirdal	1,1958	1,2088	-0,0130	-0,3
<b>Vest-Agder</b>	1,0203	1,0231	-0,0028	0,7
1101 Eigersund	1,0236	1,0176	0,0060	0,1
1102 Sandnes	0,9504	0,9542	-0,0038	1,7
1103 Stavanger	0,9564	0,9617	-0,0053	1,4
1106 Haugesund	1,0261	1,0280	-0,0019	0,5
1111 Sokndal	1,1893	1,1723	0,0170	-0,3
1112 Lund	1,0973	1,0846	0,0126	0,8
1114 Bjerkreim	1,1026	1,0957	0,0069	0,1
1119 Hå	1,0180	1,0178	0,0002	1,5
1120 Klepp	0,9904	0,9738	0,0165	1,6
1121 Time	0,9679	0,9684	-0,0005	2,0
1122 Gjesdal	1,0294	1,0278	0,0016	0,3
1124 Sola	0,9664	0,9682	-0,0018	1,4
1127 Randaberg	0,9664	0,9747	-0,0083	0,3

Tabell F-k: Virkning av nyere befolkningstall. Kommunene 2005.

Kommune	Innbyggertilskudd gevinst/tap nye befolkningstall			
	Eksklusiv inntektsutjevning	Inntektsutjevning (anslag)	Samlet gevinst/tap (anslag)	Samlet gevinst/tap (anslag)
	(1000 kr)	(1000 kr)	(1000 kr)	(kr. per innb.)
	1	2	3	4
1129 Forsand	30	287	317	288
1130 Strand	-1 976	912	-1 063	-102
1133 Hjelmeland	-1 499	-264	-1 763	-644
1134 Suldal	-710	-149	-859	-220
1135 Sauda	-133	-882	-1 015	-211
1141 Finnøy	-648	-875	-1 523	-549
1142 Rennesøy	-36	249	213	64
1144 Kvitøy	-498	2	-495	-969
1145 Bokn	556	-21	535	696
1146 Tysvær	1 049	1 746	2 795	298
1149 Karmøy	587	1 273	1 860	49
1151 Utsira	157	-53	104	487
1154 Vindafjord	-98	-1 371	-1 469	-313
1159 Ølen	-99	-418	-517	-151
<b>Rogaland</b>	<b>-3 239</b>	<b>23 777</b>	<b>20 537</b>	<b>52</b>
1201 Bergen	-10 460	5 691	-4 769	-20
1211 Etne	147	-563	-416	-107
1216 Sveio	-352	-685	-1 037	-222
1219 Bømlo	-887	-757	-1 644	-152
1221 Stord	-625	269	-357	-22
1222 Fitjar	903	-536	367	127
1223 Tysnes	495	-46	449	159
1224 Kvinnherad	76	-1 092	-1 016	-77
1227 Jondal	582	-6	576	534
1228 Odda	444	-1 347	-903	-122
1231 Ullensvang	106	-149	-43	-12
1232 Eidfjord	-774	-71	-845	-924
1233 Ulvik	-618	-189	-808	-695
1234 Granvin	-169	-310	-479	-476
1235 Voss	1 472	28	1 500	108
1238 Kvam	-2 163	-1 692	-3 855	-463
1241 Fusa	-2 102	-401	-2 503	-675
1242 Samnanger	-1 507	-221	-1 728	-744
1243 Os	4 164	2 311	6 475	434
1244 Austevoll	-2 530	-620	-3 150	-708
1245 Sund	-756	1 185	429	78
1246 Fjell	2 806	3 430	6 236	311
1247 Askøy	4 726	6 253	10 979	499
1251 Vaksdal	-1 423	-426	-1 849	-445
1252 Modalen	82	-72	9	26
1253 Osterøy	866	-120	746	104
1256 Meland	-31	1 022	991	169
1259 Øygarden	394	246	641	161
1260 Radøy	9	-800	-791	-170
1263 Lindås	123	1 015	1 138	87
1264 Austrheim	-494	-200	-695	-275
1265 Fedje	234	-28	205	311
1266 Masfjorden	-840	-292	-1 132	-668
<b>Hordaland</b>	<b>-8 104</b>	<b>10 824</b>	<b>2 721</b>	<b>6</b>



Tabell F-k: Virkning av nyere befolkningstall. Kommunene 2005.

Kommune	Indeks	Indeks	Differanse	Befolknings-
	alderskriteriene.	alderskriteriene.	indeks	vekst
	Befolkning	Befolkning	alderskriteriene	2004-2005
	2005	2004	(kol. 5-6)	(prosent)
	5	6	7	8
1129 Forsand	1,1087	1,1180	-0,0093	3,1
1130 Strand	1,0161	1,0287	-0,0126	1,1
1133 Hjelmeland	1,1768	1,2027	-0,0259	-0,4
1134 Suldal	1,1674	1,1754	-0,0080	0,2
1135 Sauda	1,1514	1,1440	0,0074	-1,2
1141 Finnøy	1,2136	1,2161	-0,0025	-1,3
1142 Rennesøy	1,0790	1,0821	-0,0031	1,2
1144 Kvitøy	1,0372	1,0930	-0,0558	0,6
1145 Bokn	1,1039	1,0609	0,0430	0,3
1146 Tysvær	1,0153	1,0126	0,0027	1,7
1149 Karmøy	1,0032	1,0027	0,0004	0,8
1151 Utsira	1,2111	1,1610	0,0502	-0,9
1154 Vindafjord	1,1198	1,1127	0,0070	-1,2
1159 Ølen	1,1007	1,0989	0,0019	-0,2
<b>Rogaland</b>	0,9944	0,9961	-0,0017	1,1
1201 Bergen	0,9806	0,9835	-0,0029	0,7
1211 Etne	1,1304	1,1239	0,0065	-0,3
1216 Sveio	1,0618	1,0623	-0,0005	-0,3
1219 Bømlo	1,0658	1,0685	-0,0027	0,1
1221 Stord	0,9892	0,9915	-0,0023	0,7
1222 Fitjar	1,0289	1,0069	0,0220	-0,5
1223 Tysnes	1,2422	1,2312	0,0110	0,5
1224 Kvinnherad	1,0816	1,0775	0,0041	-0,3
1227 Jondal	1,2529	1,2209	0,0319	0,5
1228 Odda	1,1735	1,1608	0,0127	-1,2
1231 Ullensvang	1,2103	1,2058	0,0045	0,1
1232 Eidfjord	1,1530	1,1971	-0,0441	-0,2
1233 Ulvik	1,2708	1,2908	-0,0201	-1,0
1234 Granvin	1,3425	1,3391	0,0034	-1,3
1235 Voss	1,1284	1,1220	0,0064	0,6
1238 Kvam	1,1668	1,1751	-0,0083	-0,7
1241 Fusa	1,1361	1,1630	-0,0268	-0,5
1242 Samnanger	1,0835	1,1162	-0,0327	-0,4
1243 Os	0,9791	0,9672	0,0119	2,0
1244 Austevoll	1,0633	1,0898	-0,0265	-0,8
1245 Sund	0,9769	0,9888	-0,0118	1,9
1246 Fjell	0,9713	0,9679	0,0034	2,2
1247 Askøy	0,9482	0,9405	0,0078	2,3
1251 Vaksdal	1,2440	1,2572	-0,0132	-0,5
1252 Modalen	1,0831	1,0620	0,0211	-1,4
1253 Osterøy	1,1539	1,1462	0,0077	0,5
1256 Meland	1,0263	1,0302	-0,0039	1,6
1259 Øygarden	1,0734	1,0697	0,0037	1,1
1260 Radøy	1,1192	1,1141	0,0051	-0,5
1263 Lindås	1,0113	1,0130	-0,0017	1,3
1264 Austrheim	1,0309	1,0388	-0,0080	-0,2
1265 Fedje	1,2047	1,1827	0,0220	0,3
1266 Masfjorden	1,2240	1,2423	-0,0183	-1,1
<b>Hordaland</b>	1,0168	1,0178	-0,0010	0,7

Tabell F-k: Virkning av nyere befolkningstall. Kommunene 2005.

Kommune	Innbyggertilskudd gevinst/tap nye befolkningstall			
	Eksklusiv inntektsutjevning	Inntektsutjevning (anslag)	Samlet gevinst/tap (anslag)	Samlet gevinst/tap (anslag)
	(1000 kr)	(1000 kr)	(1000 kr)	(kr. per innb.)
	1	2	3	4
1401 Flora	2 835	-507	2 328	205
1411 Gulen	349	-279	70	29
1412 Solund	-1 194	-300	-1 493	-1 707
1413 Hyllestad	-395	-659	-1 054	-691
1416 Høyanger	-1 705	-749	-2 454	-545
1417 Vik	-621	-346	-967	-336
1418 Balestrand	-482	-650	-1 132	-791
1419 Leikanger	-1 351	78	-1 274	-577
1420 Sogndal	184	935	1 119	165
1421 Aurland	-1 448	-307	-1 755	-984
1422 Lærdal	1 600	-233	1 367	633
1424 Årdal	1 441	-306	1 134	201
1426 Luster	-305	-257	-562	-114
1428 Askvoll	-198	-817	-1 015	-314
1429 Fjaler	-1 044	-171	-1 215	-417
1430 Gaular	775	-706	69	25
1431 Jølster	-164	-205	-369	-126
1432 Førde	-1 780	-112	-1 892	-170
1433 Naustdal	-193	-483	-676	-252
1438 Bremanger	-182	-577	-758	-188
1439 Vågsøy	1 160	-1 291	-132	-21
1441 Selje	-526	-1 129	-1 655	-552
1443 Eid	-255	-753	-1 008	-175
1444 Hornindal	188	-211	-23	-19
1445 Gloppen	-1 162	328	-834	-144
1449 Stryn	272	-837	-564	-82
<b>Sogn og Fjordane</b>	<b>-4 200</b>	<b>-10 545</b>	<b>-14 745</b>	<b>-138</b>
1502 Molde	-1 934	-439	-2 373	-98
1503 Kristiansund	1 188	-2 901	-1 713	-101
1504 Ålesund	1 819	899	2 718	67
1511 Vanylven	565	-1 360	-796	-215
1514 Sande	240	-723	-483	-188
1515 Herøy	892	-130	761	91
1516 Ulstein	2 309	-12	2 297	338
1517 Hareid	-879	-633	-1 512	-325
1519 Volda	1 231	-1 210	21	2
1520 Ørsta	918	-1 519	-601	-59
1523 Ørskog	355	269	625	294
1524 Norddal	-9	-393	-402	-221
1525 Stranda	-1 836	-860	-2 696	-586
1526 Stordal	1	590	591	587
1528 Sykkylven	929	-384	545	73
1529 Skodje	313	316	629	175
1531 Sula	897	1 157	2 054	276
1532 Giske	-833	-396	-1 230	-187
1534 Haram	1 360	-1 168	192	22
1535 Vestnes	526	-578	-52	-8
1539 Rauma	-566	-649	-1 215	-166
1543 Nesset	-699	-629	-1 328	-418
1545 Midsund	-269	53	-216	-111

Tabell F-k: Virkning av nyere befolkningstall. Kommunene 2005.

Kommune	Indeks	Indeks	Differanse	Befolknings-
	alderskriteriene. Befolkning 2005	alderskriteriene. Befolkning 2004	indeks alderskriteriene (kol. 5-6)	vekst 2004-2005 <i>(prosent)</i>
	5	6	7	8
1401 Flora	1,0235	1,0080	0,0155	0,3
1411 Gulen	1,2330	1,2206	0,0124	-0,1
1412 Solund	1,2049	1,2629	-0,0580	-2,7
1413 Hyllestad	1,1555	1,1572	-0,0016	-2,0
1416 Høyanger	1,1867	1,1993	-0,0126	-1,1
1417 Vik	1,2698	1,2744	-0,0047	-0,6
1418 Balestrand	1,2316	1,2348	-0,0033	-2,1
1419 Leikanger	1,0518	1,0876	-0,0358	0,8
1420 Sogndal	1,0068	1,0079	-0,0011	1,4
1421 Aurland	1,0889	1,1274	-0,0385	-1,1
1422 Lærdal	1,1721	1,1243	0,0479	-0,5
1424 Årdal	1,0376	1,0206	0,0170	0,0
1426 Luster	1,1871	1,1874	-0,0003	0,0
1428 Askvoll	1,2035	1,1985	0,0050	-1,0
1429 Fjaler	1,0887	1,1074	-0,0187	0,2
1430 Gaular	1,1908	1,1664	0,0244	-1,0
1431 Jølster	1,1611	1,1618	-0,0008	0,1
1432 Førde	0,9392	0,9477	-0,0086	0,4
1433 Naustdal	1,0642	1,0637	0,0005	-0,5
1438 Bremanger	1,1547	1,1500	0,0046	-0,8
1439 Vågsøy	1,1023	1,0842	0,0182	-1,1
1441 Selje	1,1161	1,1156	0,0005	-1,7
1443 Eid	1,0564	1,0556	0,0008	-0,2
1444 Hornindal	1,1491	1,1347	0,0144	-0,5
1445 Gloppen	1,1856	1,1986	-0,0130	0,9
1449 Stryn	1,1077	1,1018	0,0058	-0,2
<b>Sogn og Fjordane</b>	<b>1,0968</b>	<b>1,0952</b>	<b>0,0016</b>	<b>-0,2</b>
1502 Molde	1,0191	1,0227	-0,0036	0,3
1503 Kristiansund	0,9886	0,9811	0,0075	-0,5
1504 Ålesund	0,9901	0,9878	0,0023	0,7
1511 Vanylven	1,1531	1,1335	0,0196	-1,6
1514 Sande	1,1302	1,1169	0,0134	-1,1
1515 Herøy	1,0287	1,0216	0,0070	0,4
1516 Ulstein	1,0046	0,9847	0,0199	0,5
1517 Hareid	1,0870	1,0940	-0,0070	-0,3
1519 Volda	1,1014	1,0889	0,0125	-0,3
1520 Ørsta	1,1076	1,0983	0,0094	-0,3
1523 Ørskog	1,1017	1,0951	0,0066	1,3
1524 Norddal	1,2833	1,2703	0,0130	-1,5
1525 Stranda	1,1627	1,1758	-0,0132	-1,2
1526 Stordal	1,1500	1,1674	-0,0174	4,2
1528 Sykkylven	1,0417	1,0323	0,0094	0,0
1529 Skodje	1,0119	1,0085	0,0034	1,1
1531 Sula	1,0444	1,0408	0,0036	1,5
1532 Giske	1,0263	1,0319	-0,0057	0,2
1534 Haram	1,1034	1,0885	0,0149	-0,8
1535 Vestnes	1,1224	1,1149	0,0075	0,0
1539 Rauma	1,1498	1,1512	-0,0015	0,0
1543 Nesset	1,1554	1,1617	-0,0063	-0,6
1545 Midsund	1,1502	1,1586	-0,0084	0,7

Tabell F-k: Virkning av nyere befolkningstall. Kommunene 2005.

Kommune	Innbyggertilskudd gevinst/tap nye befolkningstall			
	Eksklusiv inntektsutjevning	Inntektsutjevning (anslag)	Samlet gevinst/tap (anslag)	Samlet gevinst/tap (anslag)
	(1000 kr)	(1000 kr)	(1000 kr)	(kr. per innb.)
	1	2	3	4
1546 Sandøy	1 000	-122	878	689
1547 Aukra	712	-367	345	113
1548 Fræna	223	-523	-300	-33
1551 Eide	456	-24	432	131
1554 Averøy	-1 230	-907	-2 137	-392
1556 Frei	-7	-43	-50	-9
1557 Gjemnes	570	582	1 153	427
1560 Tingvoll	471	-539	-68	-22
1563 Sunndal	-794	-811	-1 605	-218
1566 Surnadal	1 734	-1 390	345	56
1567 Rindal	-96	-479	-574	-273
1569 Aure	-684	-927	-1 611	-615
1571 Halså	-245	-441	-686	-404
1572 Tustna	-419	-244	-662	-658
1573 Smøla	-103	-1 088	-1 191	-543
<b>Møre og Romsdal</b>	<b>8 107</b>	<b>-18 024</b>	<b>-9 917</b>	<b>-41</b>
1601 Trondheim	-4 335	10 533	6 198	40
1612 Hemne	-83	-681	-764	-179
1613 Snillfjord	557	-212	345	337
1617 Hitra	802	-1 458	-656	-163
1620 Frøya	2 132	-266	1 866	454
1621 Ørland	-1 239	-1 028	-2 267	-441
1622 Agdenes	223	-101	123	68
1624 Rissa	593	218	811	126
1627 Bjugn	-572	-969	-1 541	-329
1630 Åfjord	1 435	-60	1 375	412
1632 Roan	-390	-83	-473	-441
1633 Osen	817	-148	669	636
1634 Oppdal	1 520	-319	1 201	186
1635 Rennebu	-137	-147	-284	-107
1636 Meldal	1 477	-583	894	227
1638 Orkdal	-2 814	89	-2 725	-259
1640 Røros	-17	-458	-475	-84
1644 Holtålen	784	-865	-81	-38
1648 Midtre Gauldal	-1 433	-689	-2 123	-366
1653 Melhus	481	1 950	2 431	174
1657 Skaun	-882	670	-213	-35
1662 Klæbu	698	-191	507	96
1663 Malvik	-613	2 392	1 780	147
1664 Selbu	-627	362	-264	-66
1665 Tydal	-912	-39	-951	-1 054
<b>Sør-Trøndelag</b>	<b>-2 534</b>	<b>7 918</b>	<b>5 384</b>	<b>20</b>
1702 Steinkjer	805	-643	162	8
1703 Namsos	-383	38	-345	-28
1711 Meråker	-1 326	112	-1 214	-474
1714 Stjørdal	4 150	4 231	8 381	428
1717 Frosta	111	418	529	212
1718 Leksvik	37	-376	-339	-97
1719 Levanger	-3 940	426	-3 515	-195

Tabell F-k: Virkning av nyere befolkningstall. Kommunene 2005.

Kommune	Indeks	Indeks	Differanse	Befolknings-
	alderskriteriene.	alderskriteriene.	indeks	vekst
	Befolkning	Befolkning	alderskriteriene	2004-2005
	2005	2004	(kol. 5-6)	(prosent)
	5	6	7	8
1546 Sandøy	1,1948	1,1448	0,0500	-0,4
1547 Aukra	1,1128	1,0959	0,0169	-0,2
1548 Fræna	1,0328	1,0299	0,0030	0,2
1551 Eide	1,0534	1,0451	0,0084	0,5
1554 Averøy	1,0604	1,0690	-0,0086	-0,4
1556 Frei	0,9540	0,9537	0,0003	0,5
1557 Gjemnes	1,0849	1,0779	0,0070	1,9
1560 Tingvoll	1,1598	1,1457	0,0141	-0,5
1563 Sunndal	1,0643	1,0658	-0,0015	-0,5
1566 Surnadal	1,1254	1,1029	0,0225	-0,8
1567 Rindal	1,2411	1,2354	0,0057	-0,8
1569 Aure	1,1059	1,1110	-0,0051	-1,5
1571 Halså	1,1531	1,1534	-0,0002	-1,0
1572 Tustna	1,1401	1,1565	-0,0164	-0,9
1573 Smøla	1,1080	1,0974	0,0106	-2,4
<b>Møre og Romsdal</b>	1,0572	1,0528	0,0044	0,1
1601 Trondheim	0,9308	0,9339	-0,0030	1,2
1612 Hemne	1,0785	1,0754	0,0031	-0,4
1613 Snillfjord	1,3056	1,2664	0,0392	-0,7
1617 Hitra	1,1126	1,0915	0,0211	-1,6
1620 Frøya	1,1196	1,0878	0,0317	0,2
1621 Ørland	1,0127	1,0220	-0,0093	-0,6
1622 Agdenes	1,2306	1,2211	0,0094	0,2
1624 Rissa	1,1557	1,1511	0,0046	0,8
1627 Bjugn	1,1007	1,1019	-0,0012	-0,7
1630 Åfjord	1,1528	1,1272	0,0255	0,5
1632 Roan	1,2131	1,2309	-0,0178	0,1
1633 Osen	1,1793	1,1304	0,0489	-0,3
1634 Oppdal	1,0749	1,0599	0,0150	0,3
1635 Rennebu	1,1400	1,1410	-0,0010	0,2
1636 Meldal	1,2042	1,1776	0,0265	-0,3
1638 Orkdal	1,0051	1,0205	-0,0153	0,6
1640 Røros	1,1072	1,1049	0,0023	0,1
1644 Holtålen	1,2354	1,2007	0,0347	-1,8
1648 Midtre Gauldal	1,1438	1,1542	-0,0103	-0,2
1653 Melhus	0,9807	0,9812	-0,0005	1,4
1657 Skaun	1,0207	1,0313	-0,0106	1,2
1662 Klæbu	0,9597	0,9513	0,0084	0,3
1663 Malvik	0,9428	0,9489	-0,0061	1,8
1664 Selbu	1,1548	1,1662	-0,0114	1,1
1665 Tydal	1,1309	1,1863	-0,0554	0,1
<b>Sør-Trøndelag</b>	0,9890	0,9899	-0,0008	0,9
1702 Steinkjer	1,0491	1,0458	0,0032	0,4
1703 Namsos	1,0432	1,0447	-0,0016	0,6
1711 Meråker	1,2114	1,2423	-0,0309	0,8
1714 Stjørdal	1,0013	0,9932	0,0081	1,9
1717 Frosta	1,1146	1,1163	-0,0017	1,6
1718 Leksvik	1,0668	1,0633	0,0035	-0,1
1719 Levanger	1,0171	1,0299	-0,0128	0,7

Tabell F-k: Virkning av nyere befolkningstall. Kommunene 2005.

Kommune	Innbyggertilskudd gevinst/tap nye befolkningstall			
	Eksklusiv inntekstutjevning	Inntekstutjevning (anslag)	Samlet gevinst/tap (anslag)	Samlet gevinst/tap (anslag)
	(1000 kr)	(1000 kr)	(1000 kr)	(kr. per innb.)
	1	2	3	4
1721 Verdal	436	-1 485	-1 050	-76
1723 Mosvik	-312	-66	-378	-425
1724 Verran	-94	-482	-576	-216
1725 Namdalseid	393	-132	261	146
1729 Inderøy	-584	934	350	59
1736 Snåsa	1 416	-810	606	268
1738 Lierne	569	-574	-5	-3
1739 Røyrvik	-4	2	-2	-4
1740 Namsskogan	438	-230	208	221
1742 Grong	-1 378	-1 048	-2 425	-978
1743 Høylandet	-168	-299	-468	-375
1744 Overhalla	102	-1 390	-1 288	-371
1748 Fosnes	-510	-583	-1 093	-1 525
1749 Flatanger	381	-379	2	2
1750 Vikna	-511	-507	-1 017	-253
1751 Nærøy	-1 438	-604	-2 041	-390
1755 Leka	31	-507	-476	-781
<b>Nord-Trøndelag</b>	<b>-1 779</b>	<b>-3 954</b>	<b>-5 733</b>	<b>-45</b>
1804 Bodø	5 073	4 302	9 374	211
1805 Narvik	-1 470	-1 514	-2 984	-161
1811 Bindal	653	-599	54	31
1812 Sømna	304	-226	77	37
1813 Brønnøy	-1 309	-372	-1 681	-222
1815 Vega	-360	-526	-887	-654
1816 Vevelstad	-427	-65	-492	-940
1818 Herøy	-1 008	-312	-1 320	-759
1820 Alstahaug	486	-355	131	18
1822 Leirfjord	-1 689	-1 384	-3 073	-1 425
1824 Vefsn	-769	-597	-1 365	-101
1825 Grane	-369	-10	-379	-246
1826 Hattfjelldal	478	-676	-198	-129
1827 Dønna	-155	-392	-547	-358
1828 Nesna	-88	-518	-605	-336
1832 Hemnes	-1 544	-206	-1 750	-383
1833 Rana	1 709	-2 172	-463	-18
1834 Lurøy	870	-122	748	369
1835 Træna	213	-241	-28	-63
1836 Rødøy	-115	-101	-216	-150
1837 Meløy	-1 013	-504	-1 518	-225
1838 Gildeskål	-322	-819	-1 141	-524
1839 Beiarn	-486	-408	-895	-768
1840 Saltdal	-866	-830	-1 696	-353
1841 Fauske	-1 704	-2 189	-3 893	-408
1845 Sørfold	-1 150	-443	-1 593	-740
1848 Steigen	-922	-1 278	-2 199	-785
1849 Hamarøy	-1 022	-771	-1 793	-977
1850 Tysfjord	-352	-1 184	-1 535	-714
1851 Lødingen	-728	-835	-1 563	-665
1852 Tjeldsund	-46	-582	-628	-442
1853 Evenes	210	-582	-372	-263

Tabell F-k: Virkning av nyere befolkningstall. Kommunene 2005.

Kommune	Indeks	Indeks	Differanse	Befolknings-
	alderskriteriene. Befolkning 2005	alderskriteriene. Befolkning 2004	indeks alderskriteriene (kol. 5-6)	vekst 2004-2005 <i>(prosent)</i>
	5	6	7	8
1721 Verdal	1,0281	1,0237	0,0044	-0,1
1723 Mosvik	1,1866	1,2040	-0,0174	0,1
1724 Verran	1,2502	1,2454	0,0047	-0,5
1725 Namdalseid	1,1649	1,1497	0,0152	0,1
1729 Inderøy	1,0606	1,0699	-0,0093	1,5
1736 Snåsa	1,1951	1,1482	0,0469	-1,6
1738 Lierne	1,0842	1,0533	0,0309	-1,7
1739 Røyrvik	1,0201	1,0203	-0,0002	0,6
1740 Namsskogan	1,1042	1,0676	0,0367	-1,8
1742 Grong	1,1497	1,1684	-0,0187	-1,9
1743 Høylandet	1,0195	1,0218	-0,0023	-0,9
1744 Overhalla	1,0744	1,0627	0,0116	-1,8
1748 Fosnes	1,1758	1,1903	-0,0146	-4,1
1749 Flatanger	1,1528	1,1255	0,0273	-1,3
1750 Vikna	1,0150	1,0193	-0,0043	-0,2
1751 Nærøy	1,0991	1,1114	-0,0123	-0,1
1755 Leka	1,1300	1,1045	0,0254	-4,2
<b>Nord-Trøndelag</b>	1,0554	1,0549	0,0005	0,4
1804 Bodø	0,9274	0,9230	0,0044	1,5
1805 Narvik	1,0371	1,0387	-0,0016	-0,2
1811 Bindal	1,2502	1,2175	0,0328	-1,4
1812 Sømna	1,1338	1,1220	0,0118	-0,1
1813 Brønnøy	1,0590	1,0675	-0,0084	0,3
1815 Vega	1,1358	1,1395	-0,0038	-1,7
1816 Vevelstad	1,1221	1,1648	-0,0427	-0,2
1818 Herøy	1,1133	1,1411	-0,0278	-0,5
1820 Alstahaug	0,9665	0,9617	0,0048	0,3
1822 Leirfjord	1,1851	1,2085	-0,0235	-3,2
1824 Vefsn	1,0239	1,0253	-0,0013	0,1
1825 Grane	1,1358	1,1491	-0,0132	0,5
1826 Hattfjelldal	1,1114	1,0820	0,0294	-2,0
1827 Dønna	1,1035	1,1022	0,0013	-1,0
1828 Nesna	1,1922	1,1856	0,0066	-1,2
1832 Hemnes	1,1316	1,1484	-0,0168	0,1
1833 Rana	1,0230	1,0171	0,0060	0,0
1834 Lurøy	1,1605	1,1338	0,0267	0,2
1835 Træna	1,1421	1,0998	0,0423	-2,6
1836 Rødøy	1,1210	1,1233	-0,0023	0,1
1837 Meløy	1,1232	1,1279	-0,0048	-0,2
1838 Gildeskål	1,2408	1,2359	0,0049	-1,7
1839 Beiarn	1,1136	1,1274	-0,0138	-1,5
1840 Saltdal	1,0417	1,0477	-0,0061	-0,5
1841 Fauske	1,0231	1,0280	-0,0049	-0,8
1845 Sørfold	1,1323	1,1528	-0,0205	-1,4
1848 Steigen	1,2201	1,2232	-0,0031	-2,1
1849 Hamarøy	1,1967	1,2143	-0,0176	-1,9
1850 Tysfjord	1,0571	1,0532	0,0039	-2,7
1851 Lødingen	1,1353	1,1425	-0,0072	-1,6
1852 Tjeldsund	1,1131	1,1037	0,0094	-1,9
1853 Evenes	1,1217	1,1020	0,0197	-1,9

Tabell F-k: Virkning av nyere befolkningstall. Kommunene 2005.

Kommune	Innbyggertilskudd gevinst/tap nye befolkningstall			
	Eksklusiv inntektsutjevning	Inntektsutjevning (anslag)	Samlet gevinst/tap (anslag)	Samlet gevinst/tap (anslag)
	(1000 kr)	(1000 kr)	(1000 kr)	(kr. per innb.)
	1	2	3	4
1854 Ballangen	2	462	464	170
1856 Røst	-211	-306	-517	-859
1857 Værøy	-669	-336	-1 005	-1 352
1859 Flakstad	664	-370	293	200
1860 Vestvågøy	-2 480	-1 818	-4 298	-399
1865 Vågan	-1 746	-1 140	-2 886	-319
1866 Hadsel	-2 547	-748	-3 295	-410
1867 Bø	210	-913	-702	-234
1868 Øksnes	-175	-1 807	-1 982	-436
1870 Sortland	1 690	-437	1 253	131
1871 Andøy	-1 508	-1 981	-3 489	-653
1874 Moskenes	-279	-295	-574	-478
<b>Nordland</b>	<b>-14 968</b>	<b>-26 202</b>	<b>-41 169</b>	<b>-174</b>
1901 Harstad	2 032	-3 067	-1 034	-45
1902 Tromsø	7 858	3 546	11 404	182
1911 Kvæfjord	393	-286	108	35
1913 Skånland	-1 276	-1 125	-2 401	-813
1915 Bjarkøy	-372	50	-322	-602
1917 Ibestad	-1 174	-937	-2 111	-1 280
1919 Gratangen	584	-351	232	183
1920 Lavangen	-371	-663	-1 034	-1 005
1922 Bardu	1 893	-11	1 882	486
1923 Salangen	-772	-559	-1 331	-593
1924 Målselv	1 129	-1 429	-300	-45
1925 Sørreisa	-1 189	-243	-1 432	-430
1926 Dyrøy	-472	-370	-842	-654
1927 Tranøy	42	-652	-610	-374
1928 Torsken	521	-996	-476	-460
1929 Berg	-342	-578	-920	-907
1931 Lenvik	-1 610	-2 227	-3 837	-348
1933 Balsfjord	1 553	-1 367	185	33
1936 Karlsøy	-185	-787	-973	-410
1938 Lyngen	647	-444	203	64
1939 Storfjord	-85	187	102	53
1940 Kåfjord	-1 507	-946	-2 453	-1 072
1941 Skjervøy	-656	-263	-919	-306
1942 Nordreisa	32	125	158	33
1943 Kvænen	58	-14	44	32
<b>Troms</b>	<b>6 730</b>	<b>-13 406</b>	<b>-6 676</b>	<b>-44</b>
2002 Vardø	-138	-720	-859	-363
2003 Vadsø	1 486	-658	828	134
2004 Hammerfest	-729	590	-140	-15
2011 Kautokeino	-754	-362	-1 117	-373
2012 Alta	3 041	1 494	4 535	257
2014 Loppa	52	-585	-532	-421
2015 Hasvik	38	-864	-826	-788
2017 Kvalsund	-186	-317	-503	-466
2018 Måsøy	-288	-230	-518	-372
2019 Nordkapp	1 331	-1 201	129	38



Tabell F-k: Virkning av nyere befolkningstall. Kommunene 2005.

Kommune	Indeks	Indeks	Differanse	Befolknings-
	alderskriteriene. Befolkning 2005	alderskriteriene. Befolkning 2004	indeks alderskriteriene (kol. 5-6)	vekst 2004-2005 <i>(prosent)</i>
	5	6	7	8
1854 Ballangen	1,1170	1,1213	-0,0043	1,6
1856 Røst	1,0846	1,0913	-0,0067	-2,4
1857 Værøy	1,0791	1,1181	-0,0390	-2,1
1859 Flakstad	1,2005	1,1666	0,0340	-0,9
1860 Vestvågøy	1,0804	1,0890	-0,0086	-0,5
1865 Vågan	1,0345	1,0425	-0,0079	-0,2
1866 Hadsel	1,0590	1,0747	-0,0156	0,0
1867 Bø	1,2391	1,2243	0,0147	-1,2
1868 Øksnes	1,0443	1,0373	0,0070	-1,8
1870 Sortland	1,0667	1,0552	0,0115	0,3
1871 Andøy	1,1234	1,1288	-0,0055	-1,6
1874 Moskenes	1,1013	1,1077	-0,0064	-0,9
<b>Nordland</b>	1,0458	1,0460	-0,0002	-0,1
1901 Harstad	0,9828	0,9750	0,0078	-0,2
1902 Tromsø	0,8848	0,8785	0,0063	1,1
1911 Kvæfjord	1,1126	1,1025	0,0101	0,0
1913 Skånland	1,0397	1,0552	-0,0155	-1,7
1915 Bjarkøy	1,3790	1,4228	-0,0438	1,1
1917 Ibestad	1,2303	1,2506	-0,0203	-2,8
1919 Gratangen	1,2463	1,2103	0,0360	-1,1
1920 Lavangen	1,2058	1,2050	0,0007	-3,2
1922 Bardu	0,9571	0,9287	0,0285	0,5
1923 Salangen	1,0291	1,0429	-0,0138	-0,9
1924 Målselv	0,9996	0,9839	0,0157	-1,2
1925 Sørreisa	0,9943	1,0130	-0,0187	0,1
1926 Dyrøy	1,2514	1,2617	-0,0102	-1,2
1927 Tranøy	1,1507	1,1374	0,0133	-1,8
1928 Torsken	1,2578	1,1973	0,0605	-5,0
1929 Berg	1,1351	1,1378	-0,0027	-2,8
1931 Lenvik	0,9927	0,9968	-0,0041	-0,6
1933 Balsfjord	1,0614	1,0394	0,0219	-0,9
1936 Karlsøy	1,0425	1,0391	0,0033	-1,4
1938 Lyngen	1,0351	1,0201	0,0151	-0,3
1939 Storfjord	0,9521	0,9561	-0,0040	1,2
1940 Kåfjord	1,0462	1,0735	-0,0273	-1,9
1941 Skjervøy	1,0180	1,0283	-0,0104	0,0
1942 Nordreisa	1,0183	1,0182	0,0001	0,7
1943 Kvænangen	1,1045	1,1016	0,0029	0,5
<b>Troms</b>	0,9711	0,9661	0,0051	0,1
2002 Vardø	0,9767	0,9741	0,0026	-1,3
2003 Vadsø	0,9628	0,9469	0,0159	-0,1
2004 Hammerfest	0,9431	0,9491	-0,0060	1,1
2011 Kautokeino	0,8725	0,8852	-0,0127	-0,2
2012 Alta	0,9441	0,9354	0,0087	1,1
2014 Loppa	1,0386	1,0258	0,0128	-2,2
2015 Hasvik	1,0197	1,0006	0,0192	-4,2
2017 Kvalsund	0,9759	0,9799	-0,0040	-1,2
2018 Måsøy	0,9912	0,9995	-0,0083	-0,4
2019 Nordkapp	0,9960	0,9670	0,0291	-1,5

Tabell F-k: Virkning av nyere befolkningstall. Kommunene 2005.

Kommune	<b>Innbyggertilskudd gevinst/tap nye befolkningstall</b>			
	Eksklusiv inntekstutjevning	Inntekstutjevning (anslag)	Samlet gevinst/tap (anslag)	Samlet gevinst/tap (anslag)
	(1000 kr)	(1000 kr)	(1000 kr)	(kr. per innb.)
	1	2	3	4
2020 Porsanger	-358	-900	-1 258	-293
2021 Karasjok	362	-84	277	96
2022 Lebesby	-626	-850	-1 476	-1 032
2023 Gamvik	764	-437	327	293
2024 Berlevåg	-337	-522	-859	-758
2025 Tana	-654	268	-386	-127
2027 Nesseby	604	-517	87	96
2028 Båtsfjord	169	-1 954	-1 785	-817
2030 Sør-Varanger	545	-1 497	-952	-101
<b>Finnmark</b>	4 320	-9 348	-5 028	-69
<b>Hele landet</b>	0	0	0	0

Tabell F-k: Virkning av nyere befolkningstall. Kommunene 2005.

Kommune	Indeks alderskriteriene. Befolkning 2005	Indeks alderskriteriene. Befolkning 2004	Differanse indeks alderskriteriene (kol. 5-6)	Befolknings- vekst 2004-2005  (prosent)
	5	6	7	8
2020 Porsanger	0,9187	0,9201	-0,0013	-0,7
2021 Karasjok	0,9573	0,9494	0,0079	0,4
2022 Lebesby	0,9499	0,9640	-0,0141	-2,9
2023 Gamvik	1,0720	1,0238	0,0482	-1,8
2024 Berlevåg	1,0545	1,0603	-0,0057	-2,2
2025 Tana	0,9498	0,9636	-0,0138	1,1
2027 Nesseby	1,0893	1,0375	0,0518	-2,8
2028 Båtsfjord	0,8726	0,8575	0,0151	-4,6
2030 Sør-Varanger	0,9819	0,9754	0,0065	-0,4
<b>Finnmark</b>	0,9578	0,9519	0,0059	-0,2
<b>Hele landet</b>	1,0000	1,0000	0,0000	0,6