

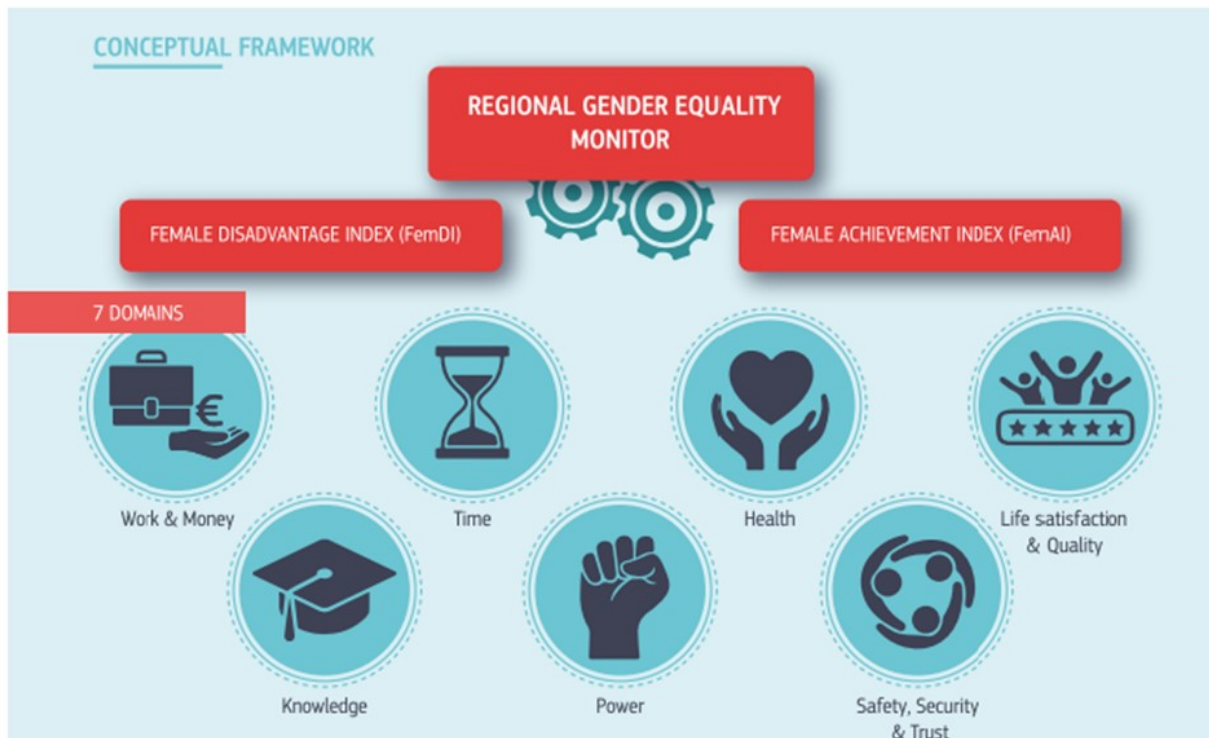

Nytt fra EU-delegasjonen om kommunal- og regionalpolitikk



© European Union, 2021

1.0	European Week of Regions and Cities	2
1.1	EUs årlige regionale og lokale barometer	3
2.0	Rapport om grensehinderproblematikk	6
3.0	Notat om de makroøkonomiske effektene av samhörighetspolitikken og notat om likestilling i EUs regioner	8
4.0	Interreg annual event 2021	13
5.0	EU-kommisjonen foreslår å gjøre 2022 til et europeiske ungdomsår	13
6.0	Bypolitikk og EUs samfunnsoppdrag under Horisont Europa	14
7.0	Territoriell utvikling	15
8.0	Nytt europeisk Bauhaus	17
9.0	Housing Europe	18
5.0	Kilder til informasjon	19
6.0	På kalenderen – kommende begivenheter og tidsfrister	20

1.0 European Week of Regions and Cities

European Week of Regions and Cities (#EURegionsWeek) tidligere kjent som "Open Days" er det største årlige Brussel-baserte arrangementet med fokus på samhørighetspolitikken. EWRC er en god mulighet for nettverksbygging og kunnskaps- og erfaringsutveksling. Det var andre året på rad at ble arrangert digitalt.



Kommissær Elisa FERREIRA ved åpningen av European Week of Regions and Cities 2021. Kilde: [EURegionsWeek](#)

Fokus var på tema i tråd med EUs satsingsområder; det grønne skifte, samhørighet, det digitale skifte og innbygger medvirkning. Det var rundt 17 600 deltakere, rundt 1260 innledere og møteledere og 262 arrangement. Norske aktører var aktive på flere arrangement primært med fokus på det grønne skifte.

Oversikt over enkelte utvalgte møter under EWRC:

European Week of Regions and Cities (EWRC)
Lonely places and shrinking areas: challenges and opportunities for the future
"Small Places Matter" – Pilot Action – Territorial Agenda 2030
Drivers for local green transition and inclusive recovery - Unlocking the full potential of start-ups and SMEs
Building resilience by empowering neighbourhood residents and increasing their collaborative skills
Arctic green, digital transition: solutions for recovery through cross-border cooperation
Sustainable, inclusive and beautiful urban areas – how can the New European Bauhaus boost the holistic green transition?
How to harmonise European rail systems in line with the green and digital transition of the EU
Accelerating the green transition and regional growth through cooperation in the North Sea Region
Smart recovery in rural communities through youth engagement and social innovation

1.1 EUs årlige regionale og lokale barometer

For andre år på rad offentliggjør [Regionkomiteen](#) i forbindelse med «European Week of Regions and Cities» sitt årlige barometer for utviklingen på lokalt og regionalt nivå i EU. Naturlig nok er fokus på konsekvensene av dagens krise og gjeninnhenting etter den. Det er imidlertid også en egen omtale av Brexit og migrasjon.

Store men varierende finansielle konsekvenser

I følge rapporten [2021 EU Regional and Local Barometer](#) har den finansielle effekten på lokalt og regionalt nivå i EU vært på Euro 180 mrd. Euro 125 mrd. i økte utgifter og Euro 55 mrd. i reduserte inntekter. Dette omtales i rapporten som en «sakse-effekt». Som andel av inntektene til lokalt og regionalt nivå er Kypros, Bulgaria og Tyskland relativt sett mest berørt, minst berørt er Romania, Danmark og Hellas. Kypros har hatt reduserte inntekter på 25 pst., mens for land som Romania, Danmark og Hellas er «sakse-effekten» mindre enn 2 pst. Det er store forskjeller i hvordan medlemslandene finansierer lokalt og regionalt nivå. Overføringer fra statlig eller nasjonalt nivå har vist seg mer stabile enn andre inntektskilder.

Det var en territoriell

dimensjon til helsekrisen

Lokale og regionale samfunn ble berørt ulikt av helsekrisen. I 2020 var det tryggere å bo i distriktene sammenlignet med urbane områder. Distriktene ble i mindre grad berørt av helsekrisen enn urbane områder.

Lokale og regionale

myndigheter har i liten grad vært involvert i

utarbeidelsen av de nasjonale gjeninnhenningsplanene (National Resilience and Recovery Plan)

I forbindelse med dagens krise har EU lansert en gjeninnhenningsstrategi ofte kalt [NextGenerationEU](#).

Gjeninnhenningsfondet eller [The Recovery and Resilience Facility \(RFF\)](#) er en del av dette og har en ramme på Euro 672.5 mrd., hvor av Euro 312,5 mrd. i tilskudd og Euro 360 mrd. i lån. En viktig side ved RFF er de reformer som også må gjennomføres.



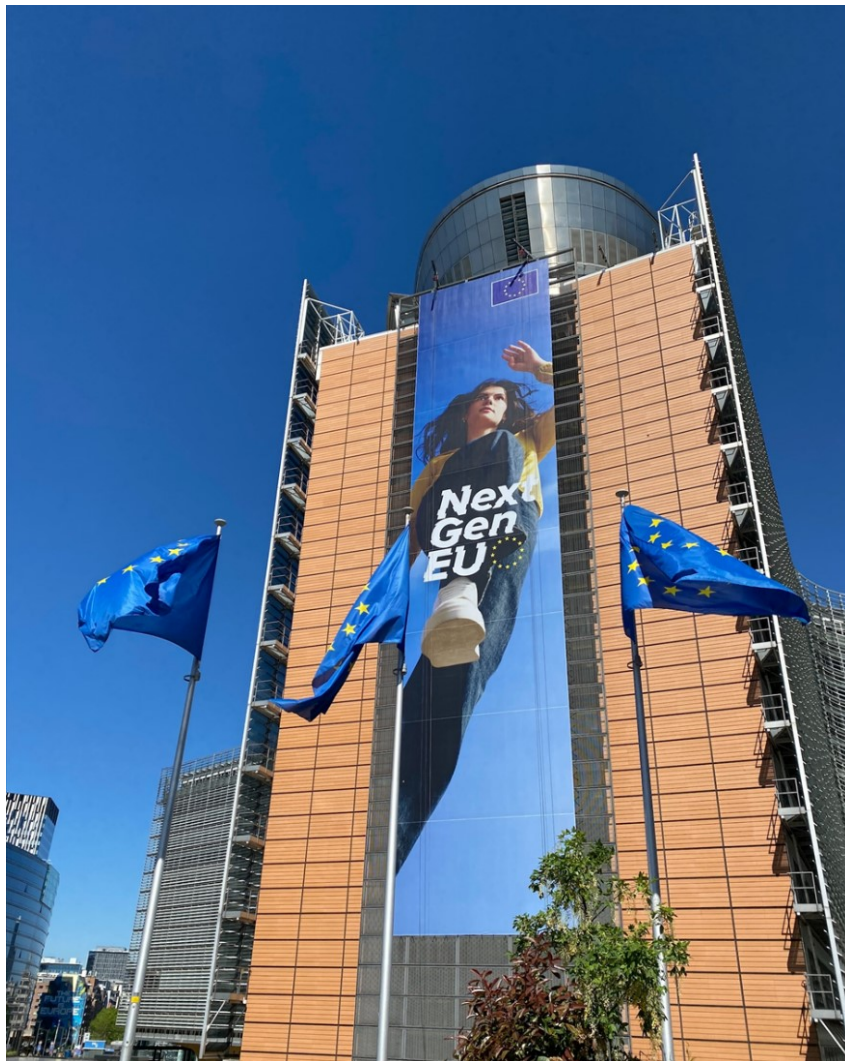

For å få tilgang til midlene må medlemslandene utarbeide nasjonale gjeninnhentesplaner (*National Resilience and Recovery Plans*). De blir vurdert av EU-kommisjonen og godkjent av Rådet. Ifølge rapporten er det bare et mindretall av lokale og regionale myndigheter som er blitt konsultert i forbindelse med utarbeidingen av de nasjonale gjeninnhentesplanene. Tyskland, Belgia og Polen hadde en inkluderende tilnærming, mens Italia, Spania, Frankrike og Kroatia hadde en annen tilnærming ifølge rapporten.

EU:s bannner NextGenerationEU på kommisjonens bygning. Foto: Maria D Holmlund @Norges delegasjon til EU, 2021

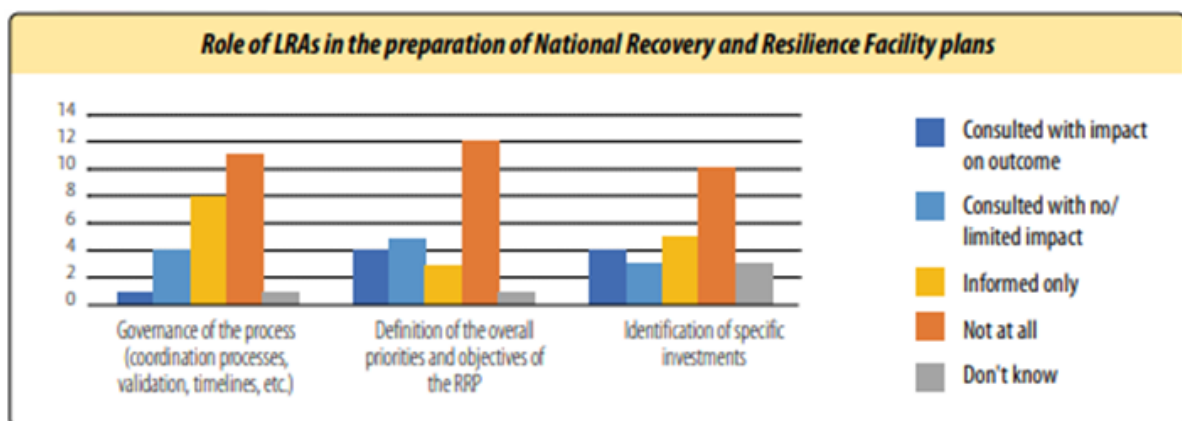

Lokale og regionale myndighetenes rolle i utarbeidelsen av planer for nasjonale gjeninnhenting og robusthet. Kilde: 2021EU Regional and Local Barometer.

Det digitale skille mellom by og land

Ifølge rapporten viser dagens krise et stort skille mellom de lokale og regionale myndighetene som var i stand til å utnytte den digitale transformasjonen for å støtte vekst og innovasjon i næringslivet og å tilby tjenester til innbyggerne og de som ikke var i stand til å utnytte de mulighetene digitalisering gir.

Husholdninger med tilgang til høy-kapasitet internett utgjør 44 pst. i urbane-områder, men bare 20 pst. i distriktene (rural areas). By-land skille med hensyn til daglig bruk av Internett er spesielt stort i Bulgaria, Romania, Hellas og Portugal. Mens forskjellene er minst i Sverige, Finland og Danmark.

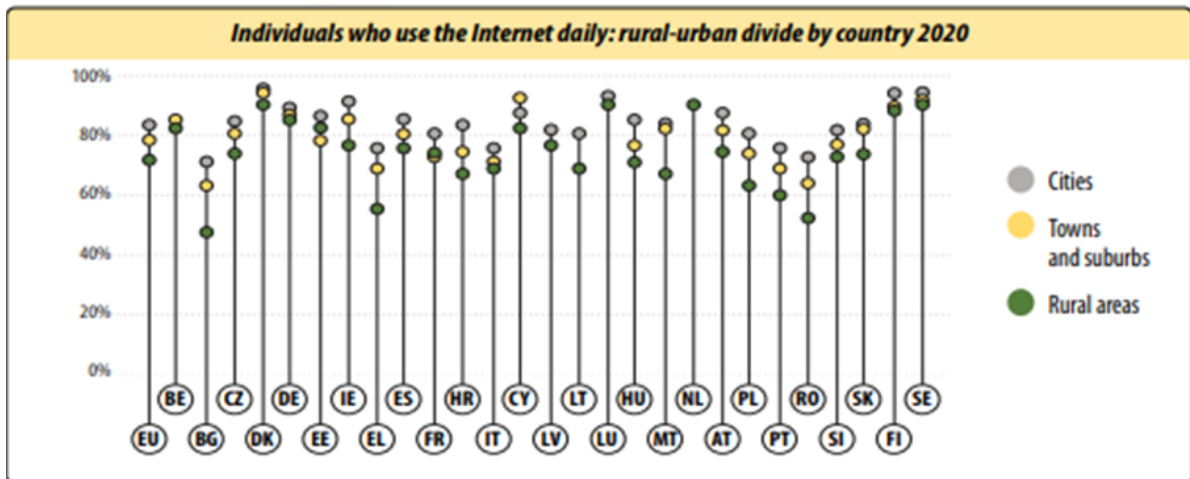

Enkeltpersoner som bruker Internett daglig: fordeling mellom land og by etter land 2020. Kilde: 2021 EU Regional and Local Barometer.

De sosiale konsekvensene er store for utsatte grupper

Dagens krise har hatt sosiale konsekvenser, unge og de med lave/få ferdigheter (low skills) har vært mest utsatt. I følge rapporten ble sysselsetting blant unge spesielt redusert i 2020. Ungdomsledigheten er 10 pst. høyere enn ellers i befolkningen. Midlertidig ansettelse og deltidssysselsetting har gått mye ned.

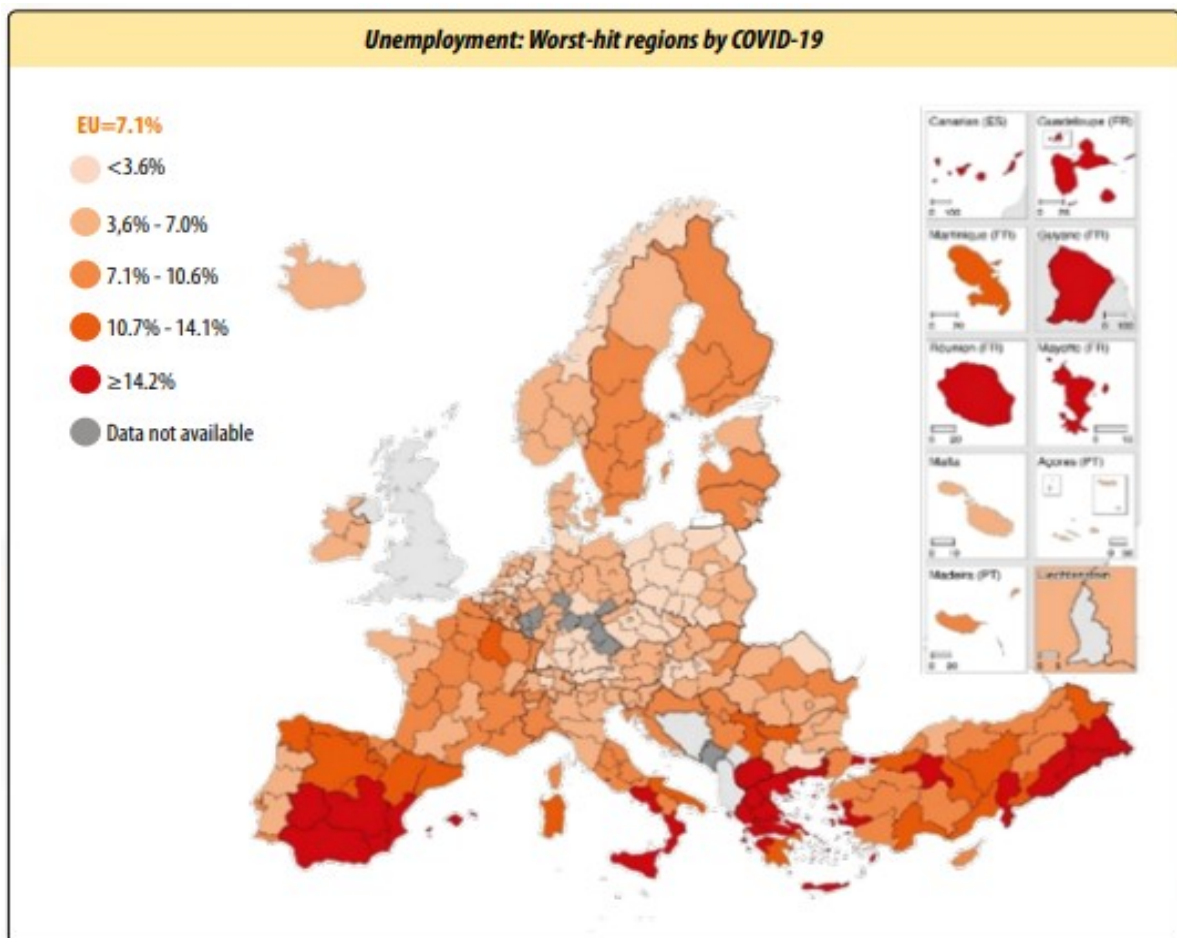

Regioner som er hardest rammet av Covid-19. Kilde: 2021 EU Regional and Local Barometer.

Aktuelle lenker

Lenke til en introduksjon [her](#).

Lenke til rapporten [her](#).

2.0 Rapport om grensehinderproblematikk

Den 14.07.21 la kommisjonen fram en rapport om grensehinder. Den er en oppfølging av en tilsvarende rapport som ble lagt fram i 2017. Rapporten [EU Border Regions: Living labs of European integration](#) gjør rede for iverksettingen av tiltak foreslått i rapporten fra 2017. I tillegg blir tiltakene foreslått i 2017 revidert i lys av den siste tids erfaringer. Den fremhever også grenseregioner som «laboratorier for europeisk integrasjon».

Iverksetting

B-solutions, som ble lansert i 2019, er et initiativ som tilbyr juridisk hjelp offentlige myndigheter i grenseregioner for identifisere juridiske og administrative hindringer og eventuelle løsninger for disse spørsmålene.

Erfaringen fra «b-solutions» viser at:

- Løsninger må tilpasses den spesifikke konteksten,
- Iverksetting av løsninger er ofte langvarige og komplekse og som regel bare mulig med en fler-nivå tilnærming
- En rekke verktøy kan brukes til å identifisere løsninger. Ofte kreves det imidlertid endringer i de juridiske rammene

Offentlig transport er ofte en utfordring i grenseregioner. En studie over manglende jernbaneforbindelser er gjennomført. Partnerskap er nå etablert i enkelte grenseregioner for å utvikle tjenestetilbudet.

I det nye regelverket for Interreg, som også inneholder spesifikke Interreg målsettinger, er det åpnet for å arbeide med grensehinder.

Revisjon i lys erfaringer inkludert dagens krise

Med utgangspunkt i erfaringene som er gjort siden 2017 inkludert dagens krise og ut i fra behovet om et sterkere institusjonelt grense-regionalt samarbeid vil (re)fokus være på

- Robusthet gjennom institusjonelt samarbeid
- Bedre offentlig tjenestetilbud over grensene
- Arbeidsmarked
- Grenseregionene og den grønne giv

Robusthet gjennom institusjonelt samarbeid

Det er rom for å forbedre samarbeidet mellom grenseregioner. I denne sammenheng nevnes både EGTC (*European Grouping of Territorial Cooperation*) og ECBM (*European Cross Border Mechanism*), men også mellomstatlig samarbeid som Benelux-samarbeidet eller det nordiske samarbeidet. Rent konkret vil blant annet B-solutions videreføres og det vil bli gitt støtte til å utarbeide bedre statistikk.

Bedre offentlige tjenester over grensene

Tilgangen til tjenester er ofte dårligere i grenseregioner også det digitale tjenestetilbudet. Samtidig har enkelte grenseregioner tradisjon for å samarbeide om disse spørsmålene. Kommisjonen vil støtte arbeidet med bedre tilgang til offentlige tjenester i grenseregioner blant annet gjennom to rapporter som ser på offentlig tjenester og offentlig transport. De er ment å dele erfaringer. Det vil også bli etablert en plattform. Kommisjonen vil følge opp initiativ på helsesiden som for eksempel pasientrettigheter eller EU4Health-programmet.



Arbeidsmarked

Det er flere utfordringer i tilknytning til grenseoverskridende arbeidsmarkeder. Det berører blant annet anerkjennelse av kvalifikasjoner, oversikt over ledige jobber eller skattespørsmål. Dette vil bli fulgt opp på flere måter. *European Labour Authority (ELA)* vil arbeide videre med å gjøre informasjon om arbeidsmarkedsmobilitet mer tilgjengelig og kommisjonen vil arbeide med å gjøre *European Qualification Framework* kjent.

Grenseregionene og den grønne giv

Miljø- og klimautfordringer er grenseoverskridende. Rapporten peker på behovet for samarbeid om forvaltningen av felles naturområder inkludert en koordinert implementering av direktiver som «*Waterframework Directive*» eller «*Birds and Habitats Directives*», krisehåndtering og energiforsyning.



Kommisjonen vil følge dette opp i forhold til sivilt beredskap (*Union Civil Protection Mechanism*), dele erfaringer fra prosjektet «*Luxembourg in transition: a vision for a zero-carbon cross-border functional region*», fremme bedre grenseregional koordinering og implementering av Natura 2000 nettverket og arbeide for økt andel grenseoverskridende prosjekter innenfor RED II (Renewable Energy Directive).



Luxembourg en visjon for en overgang til en nullkarbon grenseoverskridende funksjonell region. Kilde: [EC](#)

Lenke til rapporten [her](#)

3.0 Notat om de makroøkonomiske effektene av samørighetspolitikken og notat om likestilling i EUs regioner

«Working papers» er forskningsbaserte notater relatert til regional utvikling som DG Regio offentliggjør med jevne mellomrom. DG Regio har nylig offentliggjort to slike notater. Den ene notatet kalt «Where does the EU Cohesion Policy produce its impact» ser på de makroøkonomiske konsekvensene av samørighetspolitikken. Det andre kalt «Mapping the glass ceiling: The EU regions where women thrive and where they are held back» ser på likestilling i EUs regioner med utgangspunkt i to forskjellige indekser.

Where does the EU Cohesion Policy produce its impact – Simulations with a regional dynamic general equilibrium model.

Notatet ser på de makroøkonomiske virkningene av samørighetspolitikken for perioden 2007 – 2013¹. Et spørsmål som ofte diskuteres i forbindelse med samørighetspolitikken er hvordan fordeler og ulemper fordeler seg mellom medlemslandene. Hva er virkningen på (netto) bidragsyttere og mottakere av midler. Virkning av bruken av midler i en region vil neppe være bare isolert til denne regionen, men også berøre resten av EU. Rapporten peker på at samørighetspolitikken er en viktig mekanisme for omfordeling i EU. De mindre utviklede medlemslandene og regionene mottar brorparten av midlene. Omtrent 64 pst. av omfordelingen av midler via EU-budsjettet skyldes samørighetspolitikken. Hovedfunnene i notatet er

- Mellom 2007 og 2017 hadde programmene under samørighetspolitikken en positiv og betydelig økonomisk effekt på EUs medlemsland og regioner. Effekten er størst på hovedmottakerne av midlene, men over tid er effekten positiv også for mer utviklede medlemsland og regioner til tross for at de er netto bidragsyttere (se figur 4.1 og 5.4 nedenfor)
- Generelt er effekten større i fattige regioner, noe som skulle tyde på at regionale forskjeller reduseres
- «Spillovers», dvs i den sammenheng effekt utenfor de regioner og land som mottar midlene, er viktig del av den totale effekten til samørighetspolitikken. I det lange løp skyldes 15 pst. av effekten på EUs BNP internasjonale «spillovers»
- «Spillovers» er spesielt viktig for hovedbidragsyterne. I det lange løp vil 45 pst av effekten i land som ikke har tilgang på samørighetsfondet (Cohesion Fund) komme fra dette. For noen medlemsland er dette det viktigste positive bidraget.

Lenke til rapporten [her](#).



¹RHOMOLO modellen er benyttet for å beregne effektene. [The RHOMOLO model | EU Science Hub \(europa.eu\)](#)

Figure 4.1: EU cohesion policy expenditure 2007–2017, EU NUTS 2 regions (% of GDP, yearly average)

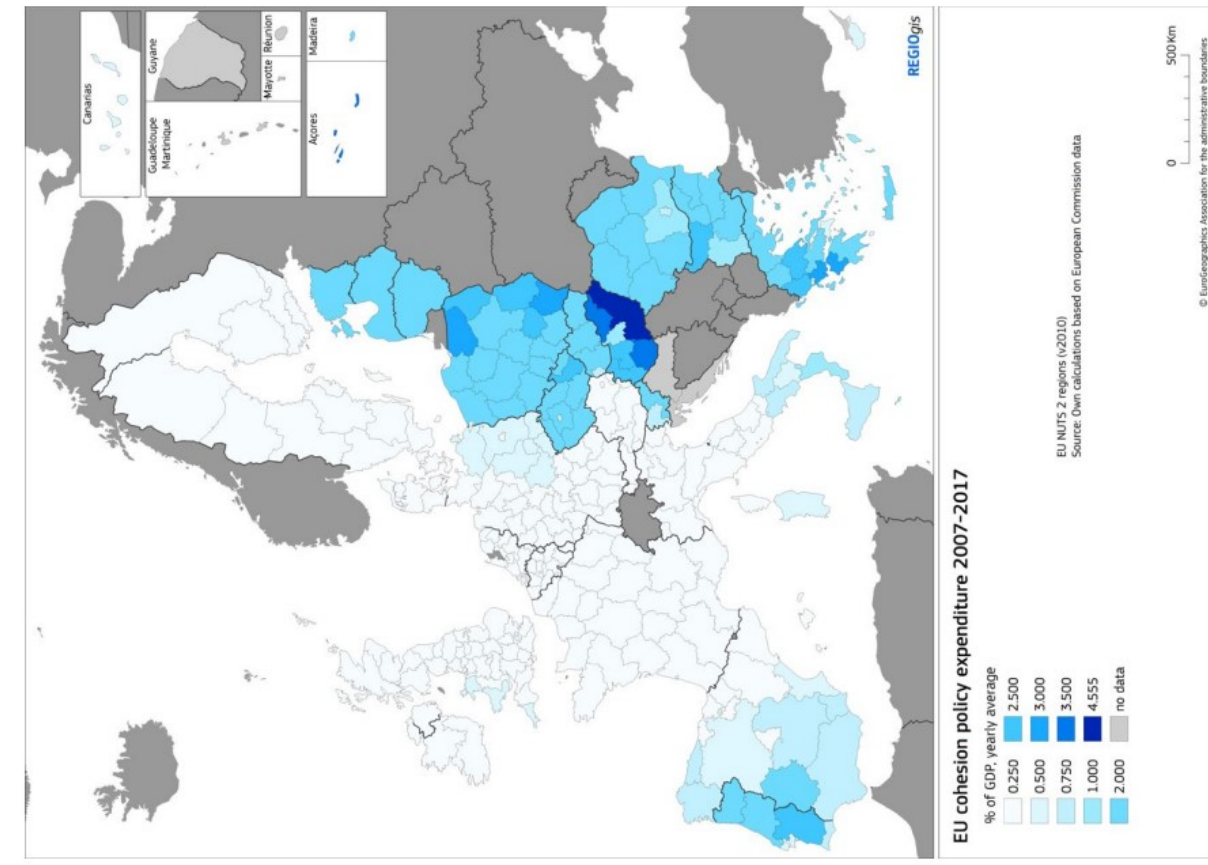

Figure 4.1. Kilde: Where does the EU Cohesion Policy produce its impact – Simulations with a regional dynamic general equilibrium model.

Figure 5.4: Impact of 2007–2013 cohesion policy on regional GDP, all EU regions, 2030

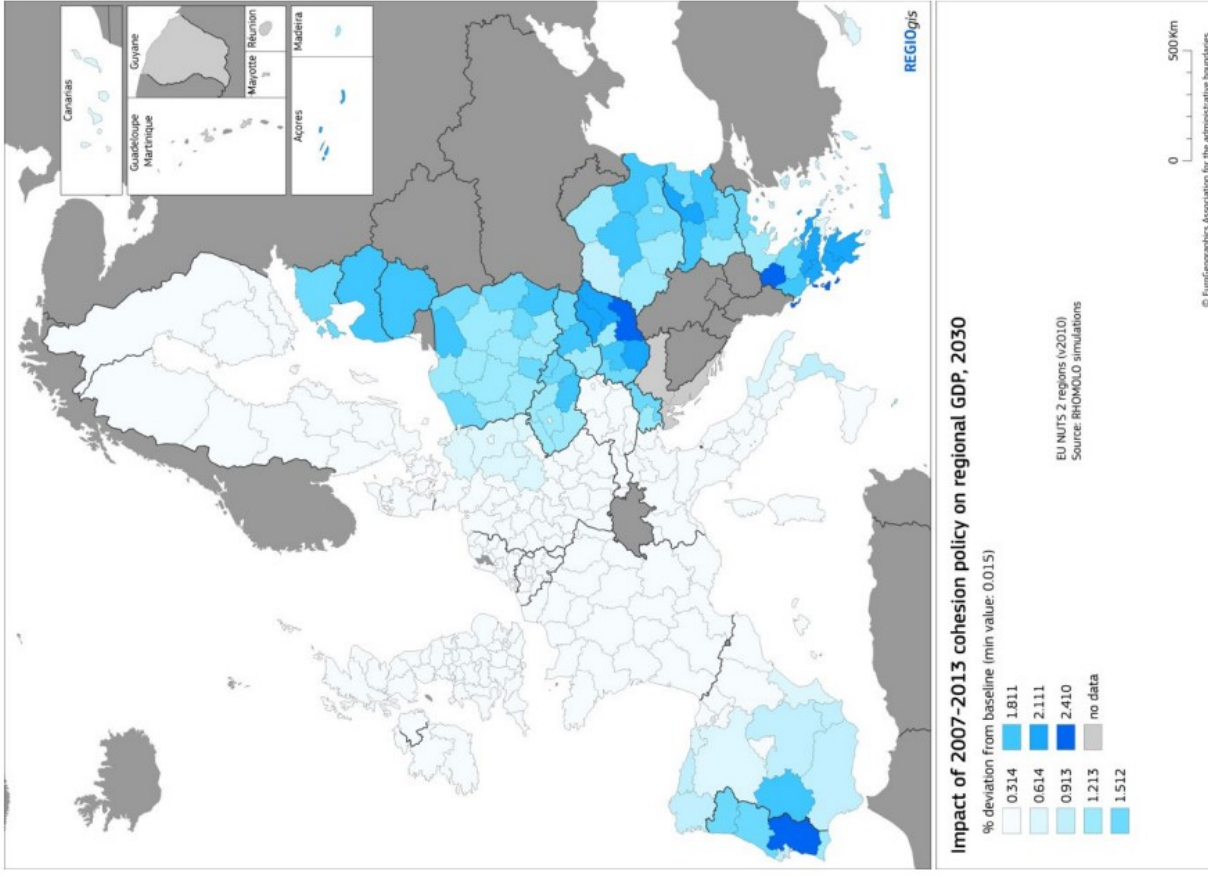

Figure 5.4. Kilde: Where does the EU Cohesion Policy produce its impact – Simulations with a regional dynamic general equilibrium model.

Mapping the glass ceiling: The EU regions where thrive and where they are held back – Monitoring EU regional gender equality with female achievement and disadvantage indices

Likestilling er viktig i EU, noe som er reflektert i føringene på programmer som finansieres av langtidsbudsjettet som for eksempel det Europeiske regionale utviklingsprogrammet (ERDF) eller det



Europeiske sosialfond + (ESF+). Dette til tross er det ifølge notatet store forskjeller mellom kvinner og menn i EU. Det er ting som tyder på at kvinner er blitt mer berørt av dagens krise enn menn. Det er flere mål på likestilling på nasjonalt nivå. Det er imidlertid så langt blitt gjort lite på regionalt nivå.

Dette notatet ser på likestilling på regionalt nivå i EU. Den presenterer to indekser for å måle likestilling eller kvinners stilling på regionalt nivå. Den ene «*The Female Achievement Index (FemAI)*» måler hva kvinner har oppnådd opp mot den beste regionen dvs. den måler hvordan kvinner i en region gjør det relativt sett til kvinner i den regionen hvor de gjør det best. Den andre indeksen «*The Female Disadvantage Index (FemDI)*» måler regionale forskjeller mellom kvinner og menn når kvinner gjør det dårligere enn menn

dvs. den måler forskjellen mellom kvinner og menn om kvinner ligger etter menn i en region.

I følge målinger for 2021 ligger regioner som skårer høyest på FemAI, hvor kvinner gjør det best, i Norden. Det er den finske hovedstadsregionen Helsinki-Uusimaa som skårer høyest. På den andre enden ligger regioner i Romania. Når det gjelder forskjeller (*disadvantage*) er de minst i den franske regionen Auvergne. Regionen med de største forskjellene finnes i Hellas.

I følge konklusjonen i rapporten er det nesten ingen regioner som har små forskjeller mellom kvinner og menn (*low level of female disadvantage*) og lave score på FemAI (*low level of female achievement*). Dette tyder på ifølge rapporten at det er en sammenheng mellom hva kvinner oppnår og forskjeller. Hvor utviklet en region er spiller også en rolle.

Lenke til notatet [her](#).

Maps 1-3: Regional FemAI (Map 1, left), Regional FemDI (Map 2, centre), Female disadvantage versus female achievement (Map 3, right), 2021 edition

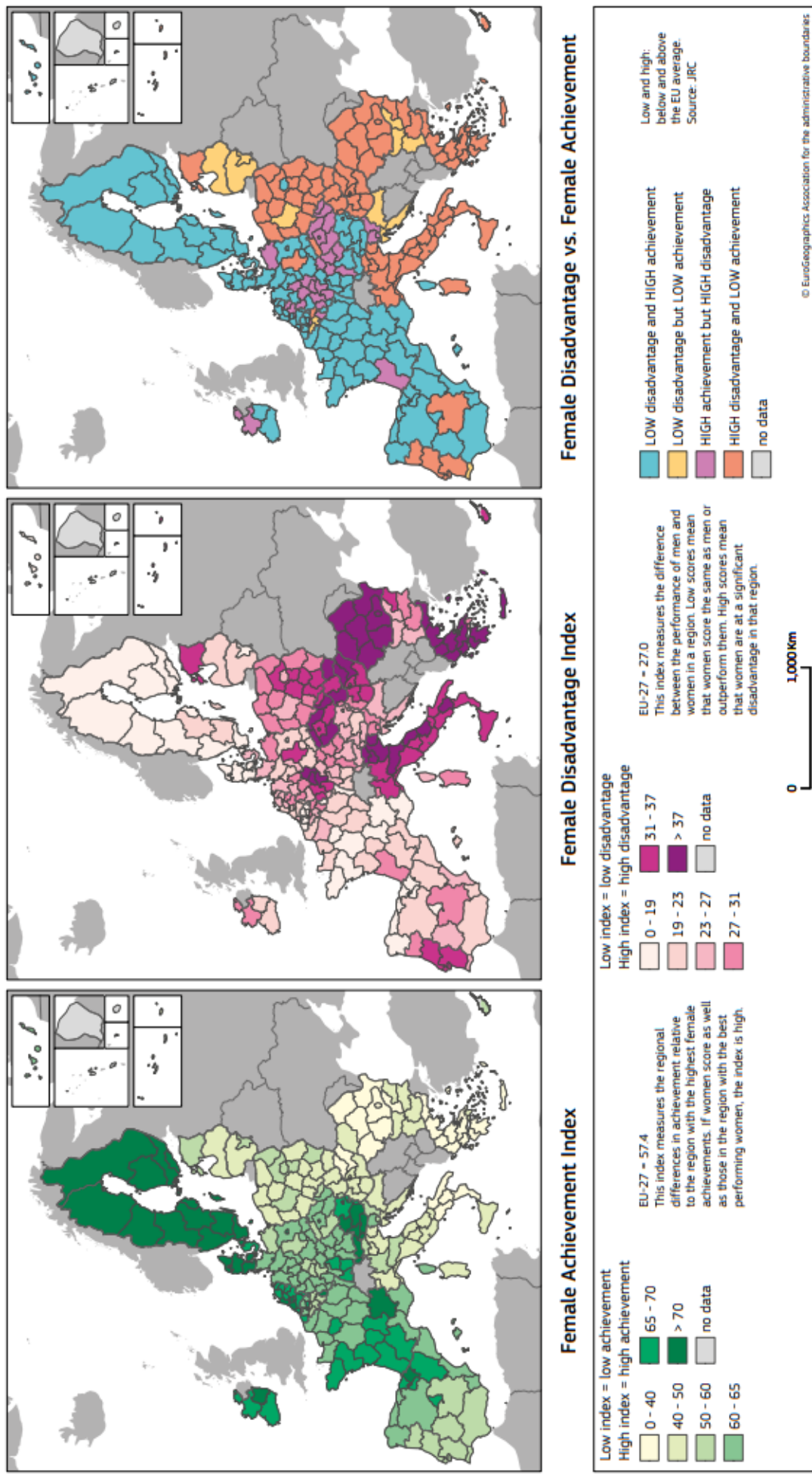

Karte 1-3: Kilde: Mapping the glass ceiling: The EU regions where thrive and where they are held back – Monitoring EU regional gender equality with female achievement and disadvantage indices.

Figure 1: Regional gender equality conceptual framework (top) and indicators (bottom)

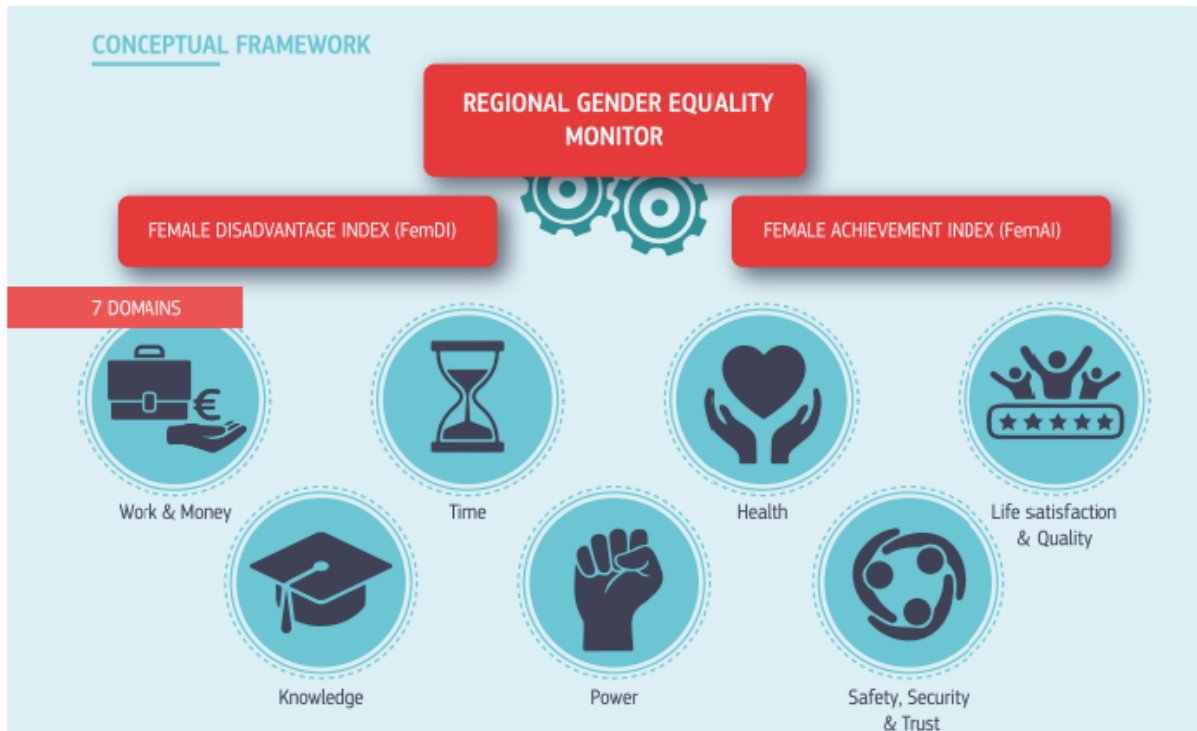

© European Union, 2021

Regional Gender Equality Monitor 2021			
1. Work and Money	2. Knowledge	3. Time	4. Power
Full-time and part-time employment rate	Graduates of tertiary education	Regularly participate in a leisure activity	Share of ministers in national governments
Unemployment rate	Formal or non-formal education and training	Donated money to a charity	Share of members in national parliaments
Employed with tertiary education	Early leavers from education and training*	Helped a stranger who needed help	Share of members in regional assemblies
Mean monthly earnings	Young people neither in employment nor in education and training	Volunteered time to an organisation	Share of members of regional executives
			Share of members of local/municipal councils
5. Health	6. Safety, Security and Trust	7. Quality of Life	
Self-perceived good or very good health	Safety at night	Feel well-rested	
Health problem that prevents from living a normal life	Relatives and friends count on for help	Smile or laugh a lot	
Life expectancy in absolute value at birth*	Women treated with respect and dignity	Experience enjoyment	
Malignant neoplastic and cardiovascular diseases death rate*	Voiced your opinion to a public official	Life satisfaction	
No unmet medical needs		Opportunities to make friends	
No unmet dental needs		Satisfied with the freedom	

33 indicators in Female Achievement Index
30 indicators in Female Disadvantage Index
(missing in FemDI are indicated with *)

Maximum number of indicators by domain 6 in Health and Quality of Life

Minimum number of indicators by domain 4 in Work and Money, Knowledge, Time and Safety, Security and Trust

Figur 1. Kilde: Mapping the glass ceiling: The EU regions where thrive and where they are held back – Monitoring EU regional gender equality with female achievement and disadvantage indices.

4.0 Interreg annual event 2021

Interreg annual event er som navnet antyder et årlig arrangement. Det arrangeres av DG Regio primært for forvaltningsmyndighetene av Interreg-programmene. Fokus for konferansen var oppstarten av den nye programperioden. Dette inkluderte praktiske siden av arbeide med programmene, men og prioriterte områder som det grønne skifte. Innledere inkluderte blant annet kommisær Elisa Ferreira og Marjorie Jouen fra Jacques Delors Institute. Se [program](#) og lenke til arrangementet [her](#).



Direktør ansvarlig for Territorial Cooperation i DG REGIO Slawomir Tokarski avsluttet *Interreg annual event 2021* med en dialog med unge fra ulike deler av Europa, her Óscar Bernárdez Pérez. Kilde: [Interreg](#)

5.0 EU-kommisjonen foreslår å gjøre 2022 til et europeiske ungdomsår

Europakommisjonen la 14. oktober 2021 frem [forslag om å gjøre 2022 til et europeisk ungdomsår](#). Initiativet ble først omtalt av kommisjonspresident Ursula von der Leyen i linjetalen om EUs tilstand 15. september. En pressemelding om forslaget kan leses her: [European Year of Youth 2022: Commission kick-starts work \(europa.eu\)](#).

I forslaget uttrykkes det tanker om at dersom det europeiske prosjektet skal klare seg i fremtiden, må det skape engasjement og inspirasjon blant unge mennesker. For å få det til, må man legge forholdene optimalt til rette for at de oppvoksende generasjonene skal få være med på å forme EU i tråd med egne prioriteringer. Ungdomsåret 2022 skal i tråd med dette stimulere unge til å bidra aktivt i utformingen av Europa og lokale samfunn. Samtidig skal det styrke bevissthet og kunnskap om mulighetene EU kan gi unge mennesker. Dette ses i sammenheng med at koronapandemien har slått hardt ut for mange unge, som har måttet ofre verdifull ungdomstid for å vise solidaritet med samfunnet for øvrig. Mange har også falt ut av arbeidslivet, og fysiske utvekslingsprosjekter i europeisk regi har i stor grad stoppet opp.

I tråd med målsetningene i [den europeiske ungdomsstrategien 2019-2027](#), skal ungdomsåret styrke innsatsen på europeisk nivå, i medlemsland, distrikter og kommuner for å engasjere og samarbeide med unge i et post-pandemisk perspektiv.

Europeiske samarbeidsprogrammer rettet mot unge vil også være viktige for ungdomsåret. EU og medlemslandene (og også EØS-landene) investerer mange penger i programmer som Erasmus+,

Kreativt Europa og Horisont Europa, som gir muligheter for unge til å utvikle seg personlig, sosialt og profesjonelt. Kommisjonen fremhever særlig at man i 2022 vil markere 35-årsjubileum for Erasmus+ og at ungdomsåret vil gi muligheter til å feire at 10 millioner unge har deltatt i utvekslingsaktiviteter innen utdanning, ungdom og idrett siden starten i 1987.

Samtidig med forslaget om 2022 som ungdomsår, la Kommisjonen for øvrig frem en rapport om status for gjennomføringen av den europeiske ungdomsstrategien, se den [her](#).

Kommisjonens forslag nå skal vurderes og eventuelt vedtas av europaparlamentet og medlemslandene i Rådet.

Basert på innspill fra forbruker-, ungdoms- og oppvekstråd Joachim Nilsen Frislid

6.0 Bypolitikk og EUs samfunnsoppdrag under Horisont Europa

Kommisjonens melding om europeiske samfunnsoppdrag under Horisont Europa ble lagt fram 29.09.21. De fem samfunnsoppdragene dekker følgende områder:

- Tilpassing til klimaendringer – minst 150 europeiske regioner og lokalsamfunn skal bli robuste mot klimaendringer innen 2030
- Kreft – forbedre livet mer enn 3 millioner mennesker innen 2030
- Sunne hav, kystområder og sjøer – gjenopprette sunne hav, kystområder og ferskvann innen 2030
- Klimanøytrale og smarte byer – 100 klimanøytrale og smarte byer innen 2030
- Jordhelse og mat – skape 100 levende laboratorier og fyrtårn som skal bidra til bedre jordhelse innen 2030

Samfunnsoppdrag er et nytt virkemiddel under forsknings- og innovasjonsprogrammet Horisont Europa. Forskning og innovasjon gis en ny rolle gjennom at ressursene i sterkere grad kobles til politiske strategier, reguleringer og datatjenester. Norske aktører kan delta på lik linje med deltakere fra medlemslandene i Horisont Europa.

100 klimanøytrale og smarte byer innen 2030

Byer spiller en nøkkelrolle hvis målet om klimanøytralitet skal realiseres i 2050. De står for 70% av CO₂ utslippene, 65% av energiforbruket og er hjem for 65% av EUs borgere.

Samfunnsoppdraget har som målsetning å levere minst 100 slike byer innen 2030. Oppdraget skal realiseres gjennom en plattform som tilbyr deltagende byer teknisk, regulatorisk og finansiell støtte.

Deltagende byer må forberede, signere og implementere såkalte klimaby-kontrakter. Kontraktene skal utarbeides med innbyggerne og lokale aktører. Utvelgelse av deltagende byer vil skje neste år. Deltagende byer vil få anledning til å bruke et eget merke, bl.a. for synlighet og videre finansiering. Det er satt av nærmere €350 mill. i Horisont Europa for perioden 2021-23 for å støtte FoU-prosjekter i byene og det vil også etableres en plattform for å støtte byene.

For nærmere informasjon om 100 klimanøytrale og smarte byer se informasjon [her](#) og [her](#).

Basert på innspill fra forskningsråd Geir Arnulf

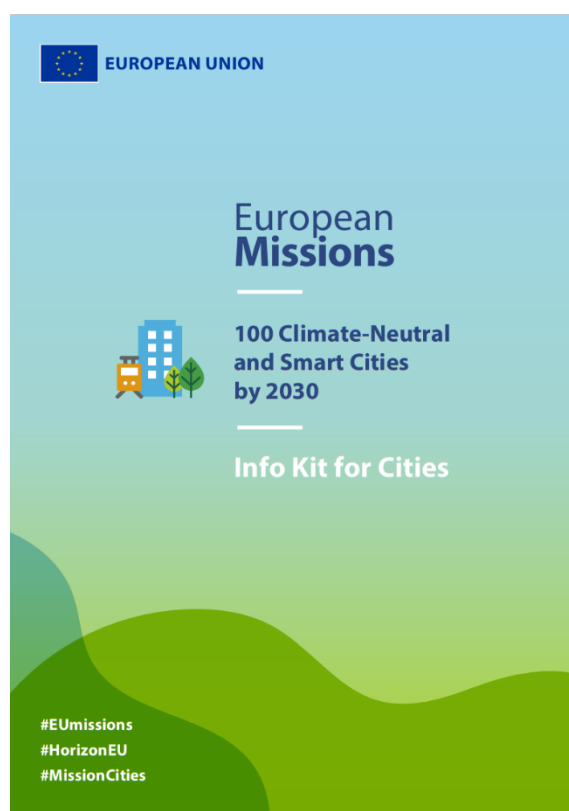

Lenke til nyhetsbrev om EUs Urbane Agenda [her](#).

7.0 Territoriell utvikling

Den senere tid har det vært en diskusjon om hvordan måle livskvalitet utover indikatorer som for eksempel BNP per capita. Det slovenske formannskapet har også fokus på livskvalitet. ESPON har offentliggjort et arbeidsnotat om livskvalitet. Arbeidsnotatet gjør rede for en metodologi for å måle livskvalitet som tar utgangspunkt i en stedsbasert og borgersentret tilnærming. Det ser nærmere på stedsbasert livskvalitet (*Territorial Quality of Life*).

I notatet blir stedsbasert livskvalitet operasjonalisert langs tre dimensjoner med tre sfærer. Dimensjonene er tilrettelegge for et godt liv (*good life enablers*) som ser på tilgangen til forskjellige typer tjenester, opprettholdelse (*Life maintenance index*) som ser på helse og sikkerhet og livsutfoldelse (*life flourishing*) som ser på tillitt og økosystem tjenester. Sfærene er den personlige, den sosioøkonomiske og den økologiske.

WORKING PAPER. *Is our life good enough?*
 Measuring territorial quality of life to support a future
 for all places and bring Europe closer to its citizens.
 ESPON / EU. Kilde: [ESPON](#)



Figure 1
ESPON TQoL conceptual map

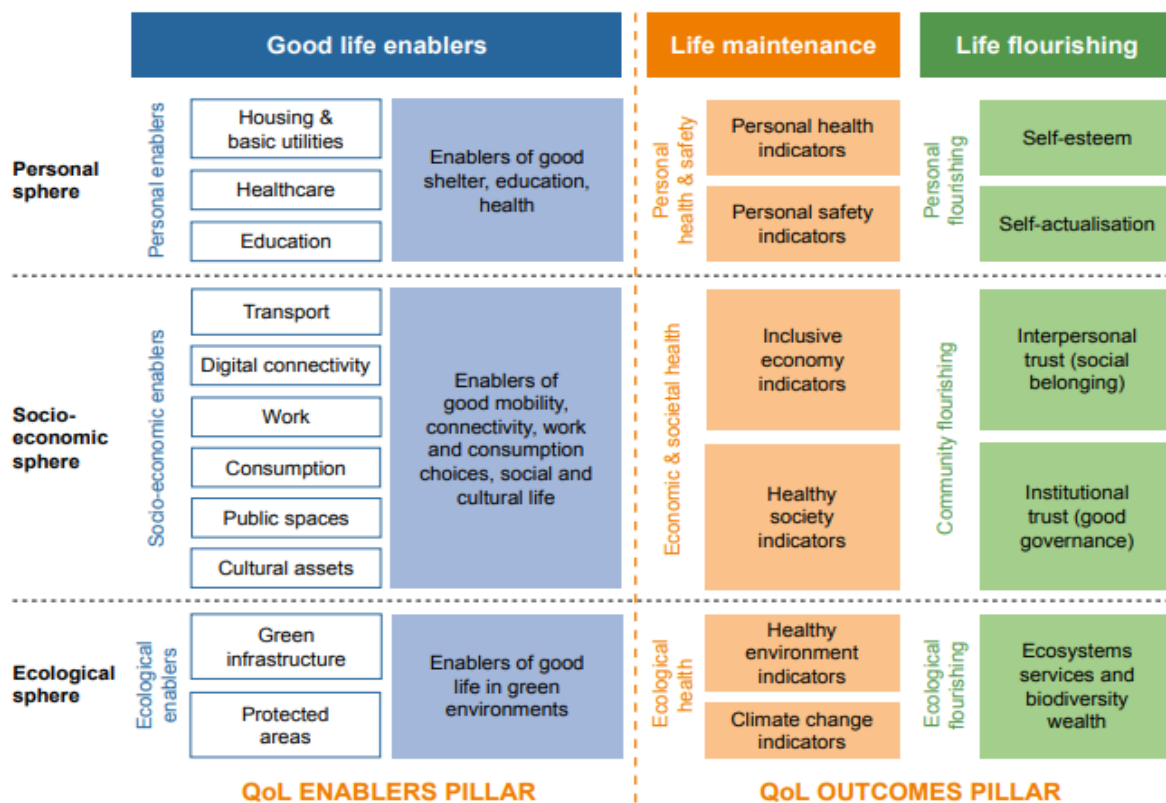

Source: ESPON 2021

Figur 1. ESPON TQoL konseptuelle kart, fra *WORKING PAPER. Is our life good enough? Measuring territorial quality of life to support a future for all places and bring Europe closer to its citizens.* ESPON / EU. Kilde: [ESPON](#)

Benchmarking of the TQoL index in Ardèche, France (rural region)



Territorial Quality of Life Index, the region in the European context

Comparative position 250 out of 1442

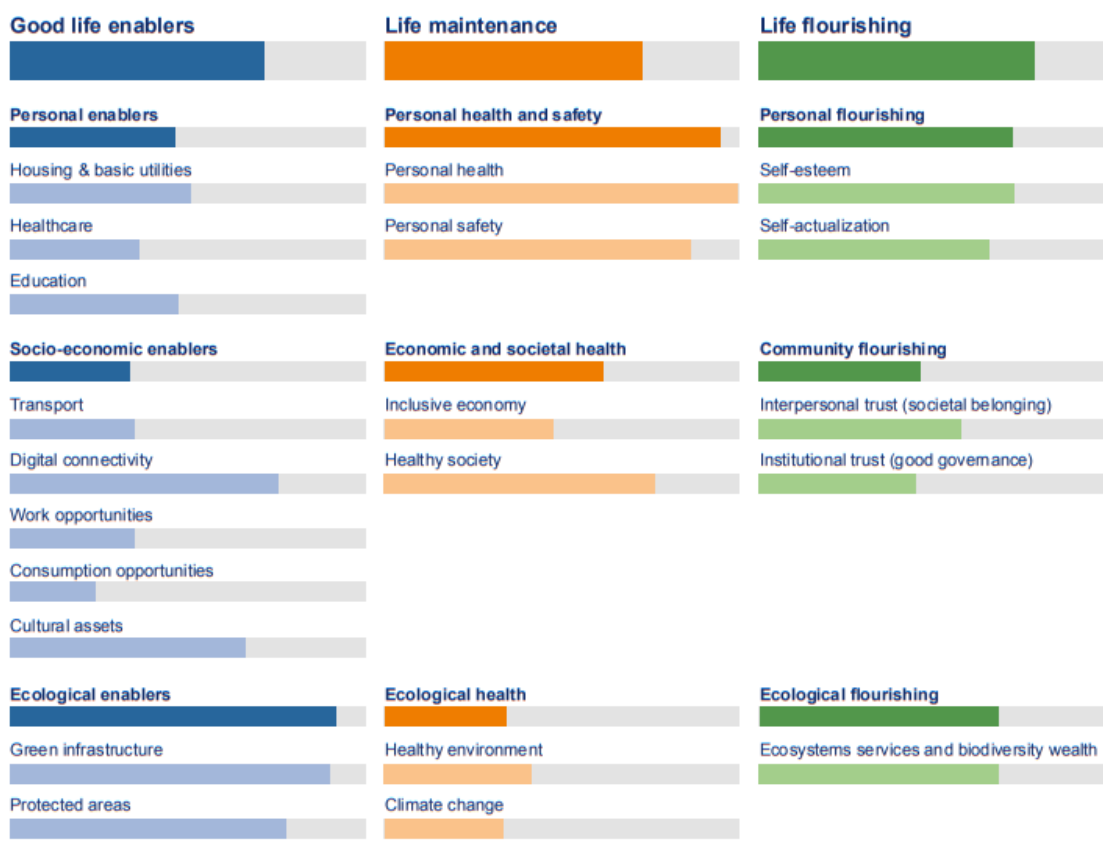

Ardèche is a region in the south-east of France. It shows an outstanding TQoL in the European context (250th among 1 442 NUTS 3 regions). This is because of its good performance in the environmental domain and with regard to personal health and safety aspects (low murder rate, low number of traffic deaths). In addition, it has good accessibility to basic services (health, education, housing, transport and jobs) and good digital connectivity. It also performs well in the key socio-economic domain of employment.

Benchmarking av TQoL-indeksen i Ardèche, Frankrike, fra *WORKING PAPER. Is our life good enough? Measuring territorial quality of life to support a future for all places and bring Europe closer to its citizens.* ESPON / EU. Kilde: [ESPON](#)

Nærmere informasjon om ESPONs arbeid med livskvalitet finnes [her](#). ESPON vil offentliggjøre et fagnotat (policy brief) om livskvalitet senere i år.

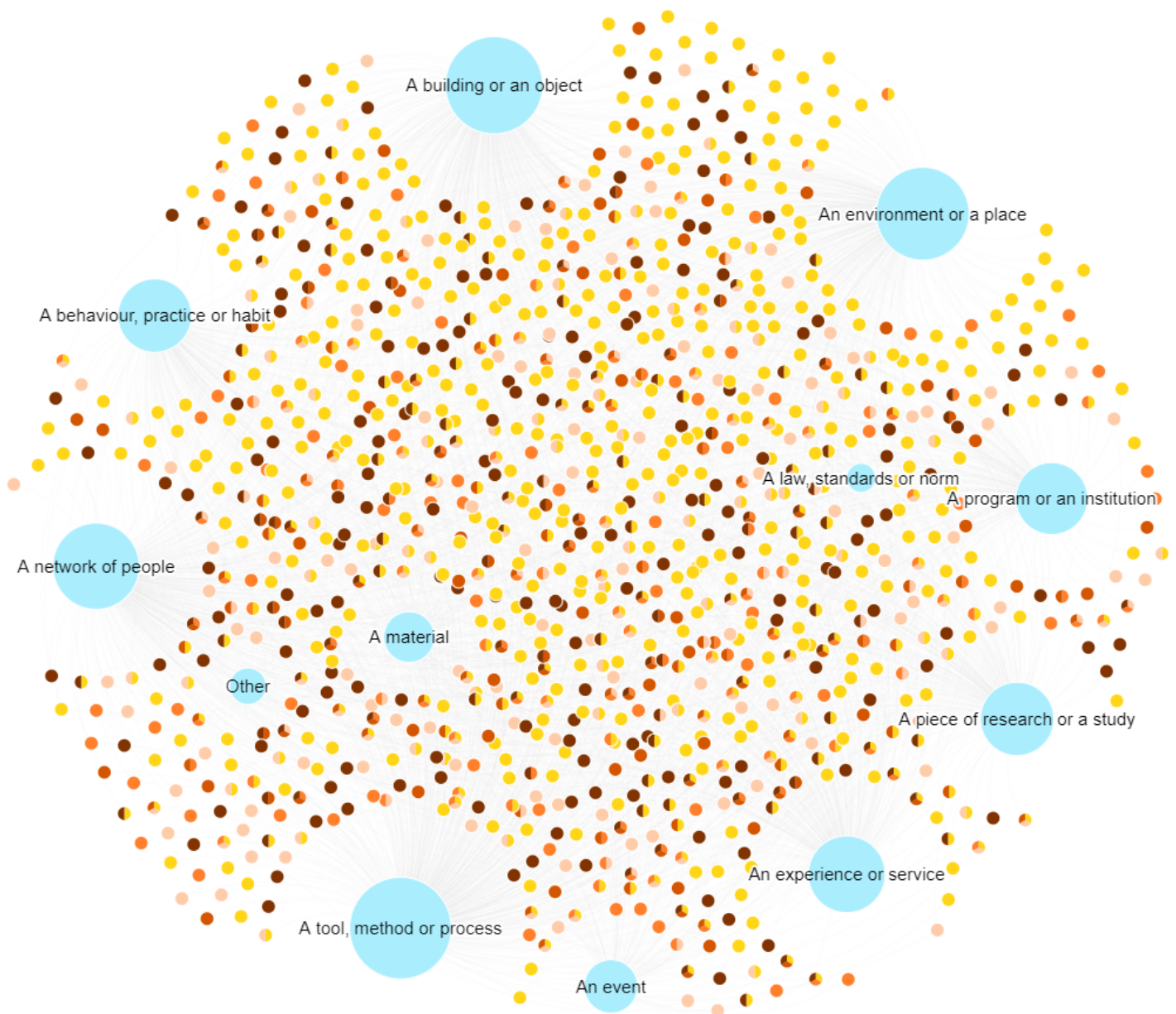

Nytt europeisk Bauhaus. Oversikt over eksempler på bærekraftige, inkluderende steder mottatt i co-designfasen. Kilde: [EU](#)

8.0 Nytt europeisk Bauhaus

Melding om Nytt europeisk Bauhaus

Den 15.09.21 offentliggjorde Kommisjonen en melding (communication) om Nytt europeisk Bauhaus. Meldingen gjør rede for grunnleggende prinsipper, tiltak og finansieringsmuligheter for å fremme initiativet.

Bakgrunn

Initiativet ble opprinnelig lansert av kommisjonspresident Ursula von der Leyen og ble først omtalt i hennes «State of the Union» tale i 2020. Nytt europeisk Bauhaus er en del av EUs grønne transformasjon. Det har primært fokus på der vi bor og oppholder oss som bygg og offentlige plasser, men inkluderer også mote og møbler.

Med Nytt europeisk Bauhaus ønsker man å bringe en kulturell og kreativ dimensjon til den grønne giv. Man ønsker å fremme omstilling i sektorer som bygg ved å kombinere design med bærekraft.

Nytt europeisk Bauhaus vil besto av tre faser utforming, iverksetting og informasjonsspredning. Den 18.01 lanserte

Kommisjonen utformingsfasen eller designfasen av Nytt europeisk Bauhaus. Målsetningen med denne fasen var gjennom en felles kreativ prosess å utvikle konseptet ved å utforske ideer, identifisere behov og å føre interessenter sammen.

Grunnleggende prinsipper

Grunnleggende verdier er

- Bærekraft - fra klimamål, til sirkularitet, null utslipp og biodiversitet
- Estetikk - design som går lenger enn funksjonalitet
- Inkludering – mangfold, likhet og tilgjengelighet

I første halvår i 2021 ble det gjennomført en konsultasjonsfase. Med utgangspunkt i denne ble tre tilnæringsmåter identifisert kombinere global og lokal tilnærming, bredd deltakelse og interdisiplinær tilnærming. Meldingen peker på fire tematiske akser.

- Nærhet til naturen som for eksempel bedre tilgang til grønne områder i byer
- Gjenfinne en følelse av tilhørighet som for eksempel at det er gangavstand til tjenester og tilbud (15 min. byen)
- Prioritere steder og personer med størst behov ved for eksempel å unngå segregasjon mellom forskjellige sosiale grupper
- Fremme langtids og livssyklus perspektiver for det industrielle økosystemet gjennom for eksempel å

prioritere gjenbruk av bygninger framfor nybygg.

Med dette som utgangspunkt ønsker man at den grønne giv skal bidra til en positiv endring av steder og plasser hvor vi oppholder oss, men også miljø som fremmer innovasjon og påvirke våre holdninger til estetikk, bærekraft og inkludering.

Tiltak og finansering

I utgangspunktet ønsker man å benytte seg av initiativ eller finansieringsmuligheter som allerede finnes.

For å støtte iverksettingen vil det imidlertid bli etablert et NEB Lab som en erfaringsdelingsplattform. I tillegg vil det bli etablert en «*New European Bauhaus Festival*». Omtrent Euro 85 mill. er satt av i forskjellige EU-programmer til prosjekter i perioden 2021 – 2022. Dette inkluderer Horizon Europe, Singel Market Programme og det europeiske regionale utviklingsfond.

Annet

Lenke til innlegg av kommisjonspresident Ursula von der Leyen under Building Green Copenhagen om Nytt europeisk Bauhaus [her](#).

Lenke til utlysning fra European Institute of Innovation and Technology vedrørende Nytt europeisk Bauhaus [her](#).

Lenke til nyhetsbrev fra Nytt europeisk Bauhaus [her](#).

9.0 Housing Europe

I oktober nummeret av Housing Europe omtales blant annet rapporten #Housing2030 som ser på arealpolitikk, avkarbonisering av boliger, bærekraftig finans og bedre styresett samtidig som hensynet til boliger til overkommelige kostnader ivaretas. I tillegg til Housing Europe var UNECE (United Nations Economic Conference for Europe - FNs økonomiske komité for Europa) og UN-Habitat involvert i utarbeidelse av rapporten. Rapporten ble presentert under en UNECE ministerkonferanse for byutvikling, bolig og areal forvaltning i oktober. Rapporten ble også presentert under COP26. Lenke til rapporten [her](#).

Videre er det informasjon om EUs uke for bærekraftig energi i 2021 og en oversikt over aktuelle arrangement. Lenke til utgaven [her](#).

5.0 Kilder til informasjon



EU og Regional og kommunalpolitikk

Bilde over fra EC Regional Policy

EU-institusjoner og organer	Norske aktører og Europakontor i Brussel
EC – European Commission, Europakommisjonen*	Nord-Norges europakontor
EP – European Parliament, Europaparlamentet*	Osloregionens Europakontor
European Council – Det europeiske råd*	Stavangerregionens Europakontor
Council of the EU – Rådet for den europeiske union*	Sørlandets Europakontor
REGI – Europaparlamentets komité for regionalutvikling og samhörighetspolitikk	Trøndelags Europakontor
REGIO – Directorate-General for Regional and Urban Policy, EC	Vest-Norges Brusselkontor
CoR – European Committee of the Regions, Den europeiske regionkomiteen	Forskningsrådet
Europeiske tenketanker	Nyhetsider og databaser
Centre for European Policy Studies , CEPS (Bru)	Bulletin
European Policy Centre , EPC (Brussels)	EU Issue Tracker
Friends of Europe (Brussels)	EU Observer
The World Pensions Council (Paris)	Euractiv
	Politico
	KS - På gang i EØS
Europeiske paraplyorganisasjoner	Local Government Association (britisk KS)
Association for European Border Regions	REGI-komiteen (EP) nyhetsbrev
Assembly of European Regions	EP Fact sheets Regional and cohesion policy
Council of European Municipalities and Regions	DG Regio og Urban Policy Kart og statistikk
Municipal Waste Europe	Tidsskriftet Panorama
NSPA – The Northern Sparsely Populated Areas	LIFE-programme – newsletter
Nrg4SD – the Network of Regional Governments for Sustainable Development	ENI CBC programmer
<p>* En av EUs hovedinstitusjoner; disse setter dagsorden og driver frem politikk, samarbeid og regelverksutvikling. Det europeiske råd definerer overordnede politiske mål. Rådet er lovgivende sammen med Europaparlamentet. Europakommisjonen utformer forslag til rettsakter og legger frem meldinger, strategier, forslag til rådsanbefalinger.</p>	

6.0 På kalenderen – kommende begivenheter og tidsfrister

Det tas forbehold om endringer.

Når	Hva	Hvor
01.07.-31.12.21	Slovenske EU-formannskapet	
22.11.21 til 15.02.22	European Capitals of Inclusion and Diversity Award	Online
22.-23.11.21	Annual meeting of presidents and secretaries-general of the Economic and Social Councils of the EU and the European Economic and Social Committee 2021	Paris
22.-25.11.21	EP Plenumssesjon	Online
23. – 25.11.21	EU Open Data Days	Online
23. – 25.11	Nordsjøkonferansen	Brugge
24. – 25.11	European Innovation Council Summit	Brussels/digitalt
24.-25.11	Europe, Let's cooperate. Interregional cooperation forum	Online
26.11.2021	A Just Transition for workers of European industries: fostering opportunities for reskilling and upskilling	Online
26.11.2021	Youth Climate and Sustainability Round Table #2	
29.-30.11.21	Cities and Regions for International Partnerships 2021 . CoR Citizenship; Multi-level governance and devolution; Public administration; Cohesion policy reform	Online
01.12.21	Introduksjon til Horisont Europa	Online
10.12.21	European Consumer Day 2021	Online
29.11 – 03.12.21	ESPON uke	Bled/digitalt
29.11 – 03.12.21	European Hydrogen Week	Hybrid
1-3.12.21	CoR Plenumssesjon	
06.12.21	Møte i REGI-komiteen , Europaparlamentet	Online
13.-16.12.21	EP Plenumssesjon	Online
14.12.2021	Hearing on the benefits of the outermost regions for the European Union	Online
17.12.21	Utlysning i forbindelse med Nytt europeisk Bauhaus	Online
01.01.2022	Starten på den franske formannskapet	
Jan 2022	8th report on economic, social and territorial cohesion	

Når	Hva	Hvor
18.-20.01.21	EESC Plenumssesjon	Brussel
25.-28.01.21	CoR Plenumssesjon	Brussel
17.-20.01.22	EP Plenumssesjon	Online
14.-17.02.22	EP Plenumssesjon	Online
07.-10.03.22	EP Plenumssesjon	Online
15.03- 17.03.22	Civil Society Days 2022	Brussel
23.-24.03.22	EP Plenumssesjon	Online
31.03-01.04.22	Your Europe, Your Say! 2022	Online
04.-07.04.22	EP Plenumssesjon	Online
12.04.22	Network of Territorial Cohesion Contact Points (NTCCP)	Paris
13.04.22	Urban Development Group (UDG)	Paris
01.-02.06.22	ESPO Seminar	Lille
08.12.22	Høring om gruppe untaksbestmmelsene	Online
14.-16.22	Urbact Cities Festivals	
23.06 – 24.06.22	DGTC (Director Generals meeting of Territorial Cohesion) og et fellesmøte med DG med ansvar for bypolitikk	Paris

Forkortelser:

[CAFA/CFFA](#) - Commission for Financial and Administrative Affairs of the CoR
[CEPLI](#) - European Confederation of Local Intermediate Authorities
[CEMR](#) - Council of European Municipalities and Regions (CEMR)
[CIVEX](#) - Commission for Citizenship, Governance, Institutional and External Affairs of the CoR
[CoR](#) - European Committee of the Regions, Europeiske Regionkomiteen; kalender [2021](#); [2022](#)
[COTER](#) - Commission for Territorial Cohesion Policy and EU Budget of the CoR
[DG](#) - Director General tilsvarer ekspedisjonssjef
[EC](#) - European Commission, Europakommisjonen
[ECON](#) - Commission for Economic Policy of the CoR
[EESC](#) - European Economic and Social Committee
[EGTC](#) - European Grouping of Territorial Cooperation
[ENVE](#) - Commission for the Environment, Climate Change and Energy of the CoR
[EP](#) - European Parliament, Europaparlamentet, kalender [2021](#); [2022](#)
[EUSBSR](#) - EU Strategy for the Baltic Sea Region
[NAT](#) - Commission for Natural Resources of the CoR
[NTCCP](#) - National Territorial Cohesion Contact Points
[REGI](#) - Europaparlamentets komité for regionalutvikling og samholdspolitikk; kalender [2021](#)
[REGIO](#) - Directorate-General for Regional and Urban Policy, EC
[Rådet](#) - Council of the EU, Rådet for den europeiske union
[SEDEC](#) - Commission for Social Policy, Education, Employment, Research and Culture of the CoR
[UIA](#) - Urban Innovative Actions Initiative

Ta kontakt!

Odd Godal og Maria Deridder Holmlund hører gjerne fra deg [HER](#)

